



RELATÓRIO DETALHADO DO QUADRIMESTRE ANTERIOR - RDQA

1º Quadrimestre 2026

Esta apresentação tem como objetivo cumprir o disposto no Art. 36 da **Lei Complementar 141/2012**, referente à Prestação de Contas quadrimestral da Secretaria Municipal da Saúde de Guarulhos.

A audiência pública visa dar transparência à aplicação dos recursos e aos resultados alcançados.

Execução

Orçamentária

RECEITAS PARA APURAÇÃO DA APLICAÇÃO EM AÇÕES E SERVIÇOS PÚBLICOS DE SAÚDE	ORÇADO ATUALIZADO	RECEITAS REALIZADAS 1º QD 2026	AV	AH
RECEITA DE IMPOSTOS LÍQUIDA (I)	R\$ 2.935.682.000,00	R\$ 1.057.786.207,85	50,84%	36,03%
Imposto Predial e Territorial Urbano - IPTU	R\$ 775.617.000,00	R\$ 349.144.579,99	16,78%	45,02%
Imposto de Renda Retido na Fonte - IRRF	R\$ 327.606.000,00	R\$ 99.537.088,56	4,78%	30,38%
Imposto sobre Transmissão de Bens Intervivos - ITBI	R\$ 176.401.000,00	R\$ 39.207.297,97	1,88%	22,23%
Imposto sobre Serviços de Qualquer Natureza - ISS	R\$ 1.434.229.000,00	R\$ 510.332.756,26	24,53%	35,58%
Multas, Juros de Mora e Outros Encargos dos Impostos	R\$ 4.565.000,00	R\$ 1.564.831,09	0,08%	34,28%
Multas, Juros de Mora e Outros Encargos da Dívida Ativa	R\$ 34.858.000,00	R\$ 15.346.792,42	0,74%	44,03%
Dívida Ativa dos Impostos	R\$ 182.406.000,00	R\$ 42.652.861,56	2,05%	23,38%
TRANSFERÊNCIAS DA UNIÃO (II)	R\$ 159.119.000,00	R\$ 53.481.675,68	2,57%	33,61%
Cota-Parte FPM	R\$ 158.640.000,00	R\$ 53.480.059,95	2,57%	33,71%
Cota-Parte ITR	R\$ 479.000,00	R\$ 1.615,73	0,00%	0,34%
TRANSFERÊNCIAS DO ESTADO (III)	R\$ 2.860.403.000,00	R\$ 969.484.434,99	46,59%	33,89%
Cota-Parte ICMS	R\$ 2.428.867.000,00	R\$ 687.155.138,55	33,02%	28,29%
Cota-Parte IPVA	R\$ 413.810.000,00	R\$ 277.263.135,73	13,33%	67,00%
Cota-Parte IPI-Exportação	R\$ 17.726.000,00	R\$ 5.066.160,71	0,24%	28,58%
TOTAL DAS RECEITAS PARA APURAÇÃO DA APLICAÇÃO EM AÇÕES E SERVIÇOS PÚBLICOS DE SAÚDE (IV) = I + II + III	R\$ 5.955.204.000,00	R\$ 2.080.752.318,52	100,00%	34,9%

RECEITAS 1º QUADRIMESTRE DE 2026				
RECEITAS PARA APURAÇÃO DA APLICAÇÕES EM AÇÕES E SERVIÇOS PÚBLICOS DE SAÚDE (ASPS)	PREVISÃO ATUALIZADA	RECEITAS REALIZADAS	AV	AH
RECEITAS DE IMPOSTOS LÍQUIDAS (I)	R\$ 2.935.682.000,00	R\$ 1.057.786.207,85	50,84%	36,03%
RECEITAS DE TRANSFERÊNCIAS CONSTITUCIONAIS E LEGAIS (II)	R\$ 3.019.522.000,00	R\$ 1.022.966.110,67	49,16%	33,88%
TOTAL DAS RECEITAS PARA APURAÇÃO DA ASPS (III) = I + II	R\$ 5.955.204.000,00	R\$ 2.080.752.318,52 (A)	100%	34,9%

DESPESAS 1º QUADRIMESTRE DE 2026				
DESPESAS COM SAÚDE (Computadas no cálculo do limite mínimo)	ORÇAMENTO ATUALIZADO	DESPESA LIQUIDADADA	AV	AH
122 - ADMINISTRAÇÃO GERAL	R\$ 165.198.427,50	R\$ 64.719.798,95	16,42%	39,18%
301 - ATENÇÃO BÁSICA	R\$ 308.956.320,75	R\$ 70.887.610,99	17,98%	22,94%
302 - ASSISTÊNCIA HOSPITALAR E AMBULATORIAL	R\$ 614.114.251,75	R\$ 253.326.483,82	64,27%	41,25%
303 - SUPORTE PROFILÁTICO E TERAPÊUTICO	R\$ 18.325.000,00	R\$ 2.348.604,00	0,60%	12,82%
305 - VIGILÂNCIA EPIDEMIOLÓGICA	R\$ 25.406.000,00	R\$ 2.879.981,14	0,73%	11,34%
TOTAL	R\$ 1.132.000.000,00	R\$ 394.162.478,90 (B)	100,00%	0,00%
PERCENTUAL DE APLICAÇÃO Mínimo Constitucional = 15%	(B)/(A)	18,94%		

DEMONSTRATIVO DO PERCENTUAL DE APLICAÇÃO EM SAÚDE 1º QD 2026

DESPESAS COM SAÚDE (Não computadas no cálculo do limite mínimo)	ORÇAMENTO ATUALIZADO	DESPESA LIQUIDADADA	% EXECUÇÃO
RECURSOS DO TESOIRO MUNICIPAL (TAXAS E MULTAS VIGILÂNCIA)	R\$ 1.838.142,92	R\$ 6.788,00	0,37%
RECURSOS DE TRANSF. E CONVÊNIOS ESTADUAIS	R\$ 79.238.399,06	R\$ 20.441.428,42	25,80%
RECURSOS DE TRANSF.E CONVÊNIOS FEDERAIS	R\$ 399.397.146,12	R\$ 156.092.718,38	39,08%
TOTAL	R\$ 480.473.688,10	R\$ 176.540.934,80	36,74%
TOTAL DAS DESPESAS COM SAÚDE (Computadas e não computadas no cálculo do limite mínimo)	R\$ 1.612.473.688,10	R\$ 570.703.413,70	35,39%

HISTÓRICO DO PERCENTUAL DE APLICAÇÃO (ANUAL)

Receita Arrecadada		Despesas Liquidadas Próprias em Saúde conforme LC 141/2012	
2022	R\$ 1.464.720.724,96	R\$ 289.035.125,68	19,73%
2023	R\$ 1.514.995.408,38	R\$ 335.359.625,70	22,14%
2024	R\$ 1.738.503.854,13	R\$ 390.570.948,23	22,47%
2025	R\$ 1.847.512.091,08	R\$ 401.429.073,51	21,73%
2026	R\$ 2.080.752.318,52	R\$ 394.162.478,90	18,94%

REGISTRO DE ARRECADAÇÃO							
BLOCOS DE FINANCIAMENTO	RECEITA PREVISTA ANUAL (A)	RECEITA REALIZADA (B)					
		JAN	FEV	MAR	ABR	TOTAL	B/A
IGM SUS PAULISTA	R\$ 16.750.000,00	-	-	R\$ 0,00	R\$ 0,00	R\$ 0,00	0%
GLICEMIA	R\$ 702.000,00	-	-	R\$ 168.170,50	R\$ 168.170,50	R\$ 336.341,00	48%
DOSE CERTA	R\$ 3.406.000,00	-	-	R\$ 844.215,91	R\$ 844.215,91	R\$ 1.688.431,82	50%
TOTAL RECEITA PREVISTA ANUAL	R\$ 20.858.000,00	TOTAL RECEITA REALIZADA				R\$ 2.024.772,82	10%

* Previsão contando repasse + rentabilidade

TABELA SUS PAULISTA

TABELA SUS PAULISTA					
INSTITUIÇÃO	JAN	FEV	MAR	ABR	TOTAL
HOSPITAL MATERNIDADE JESUS JOSÉ E MARIA	R\$ 1.385.108,27	R\$ 1.460.122,81	R\$ 1.460.122,81	R\$ 1.257.879,88	R\$ 5.563.233,77
HOSPITAL STELLA MARIS	R\$ 1.327.819,11	R\$ 1.397.294,53	R\$ 1.332.724,00	R\$ 1.487.003,59	R\$ 5.544.841,23
DIAPERUM	R\$ 398.322,87	R\$ 432.854,18	R\$ 415.991,40	R\$ 402.422,75	R\$ 1.649.591,20
DAVITA	R\$ 205.890,01	R\$ 232.601,29	R\$ 175.307,53	R\$ 222.797,40	R\$ 836.596,23
TOTAL	R\$ 3.317.140,26	R\$ 3.522.872,81	R\$ 3.384.145,74	R\$ 3.370.103,62	R\$ 13.594.262,43

- Obs.: Os repasses são realizados pela produção apresentada 2 competências passadas
- Fonte: Secretaria de Estado da Saúde - Tabela SUS Paulista - Tabela SUS Paulista – BI
- Disponível em <https://saude.sp.gov.br/ses/perfil/cidadao/homepage/outros-destaques/tabela-sus-paulista>

PROPOSTAS FEDERAIS

LEGISLAÇÃO	MODALIDADE	NÚMERO	PARLAMENTAR	OBJETO	DATA DO REPASSE	VALOR
PORTARIA GM/MS Nº 9.645 - 23/12/2025	Programa	63000723079202500	CEZINHA DA MADUREIRA	Incremento MAC	26/01/2026	R\$ 15.000.000,00
PORTARIA GM/MS Nº 9.916 - 29/12/2025	Programa	63000724022202500	COMISSÃO	Incremento MAC	12/02/2026	R\$ 4.000.000,00
PORTARIA GM/MS Nº 9.191 - 09/12/2025	Emenda Parlamentar 43680001	16807135000125010	ÉRIKA HILTON	Estruturação MAC	09/02/2026	R\$ 1.000.000,00
PORTARIA GM/MS Nº 10.028, 30/12/2025	Programa	63000644155202500	COMISSÃO	Incremento MAC	13/03/2026	R\$ 30.000.000,00
Portaria GM/MS Nº 10.482 - 26/03/2026	Programa	63000728924202600	COMISSÃO	Incremento PAP	08/04/2026	R\$ 4.000.000,00
TOTAL						R\$ 54.000.000,00

NOVO PAC

LEGISLAÇÃO	MODALIDADE	NÚMERO	PARLAMENTAR	OBJETO	DATA DO REPASSE	VALOR
PORTARIA GM/MS Nº 4.112, 27/05/2024	Programa	16807135000124006	NOVO PAC	Estruturação PAP	26/02/2026	R\$ 5.291.345,00
PORTARIA GM/MS Nº 3.721, 06/05/2024	Programa	16807135000124007	NOVO PAC	Estruturação PAP	26/02/2026	R\$ 5.291.345,00
PORTARIA GM/MS Nº 3.748, 07/05/2024	Emenda Parlamentar 43680021 Érika Hilton	16807135000124009	NOVO PAC	Estruturação PAP	24/02/2026	R\$ 2.496.000,00
TOTAL						R\$ 13.078.690,00

BLOCO DE FINANCIAMENTO	RECEITA ANUAL PREVISTA (A)	REGISTRO DE ARRECADAÇÃO				TOTAL	B/A
		RECEITA REALIZADA (B)					
		JAN	FEV	MAR	ABR		
Bloco de Manutenção	R\$ 252.000.000,00	R\$ 25.588.676,61	R\$ 22.331.557,30	R\$ 28.482.552,51	R\$ 26.998.130,97	R\$ 103.400.917,39	41%
Bloco de Estruturação	R\$ 3.700.000,00	R\$ 36.962,97	R\$ 10.617.690,98	R\$ 168.311,77	R\$ 151.807,32	R\$ 10.974.773,04	297%
TOTAL RECEITA ANUAL PREVISTA	R\$ 255.700.000,00	TOTAL RECEITA REALIZADA 1ºQD 2026				R\$ 114.375.690,43	45%

*Nota Explicativa: Os recursos referem-se aos repasses contínuos e rentabilidade das Contas Correntes

Fonte: SIOP

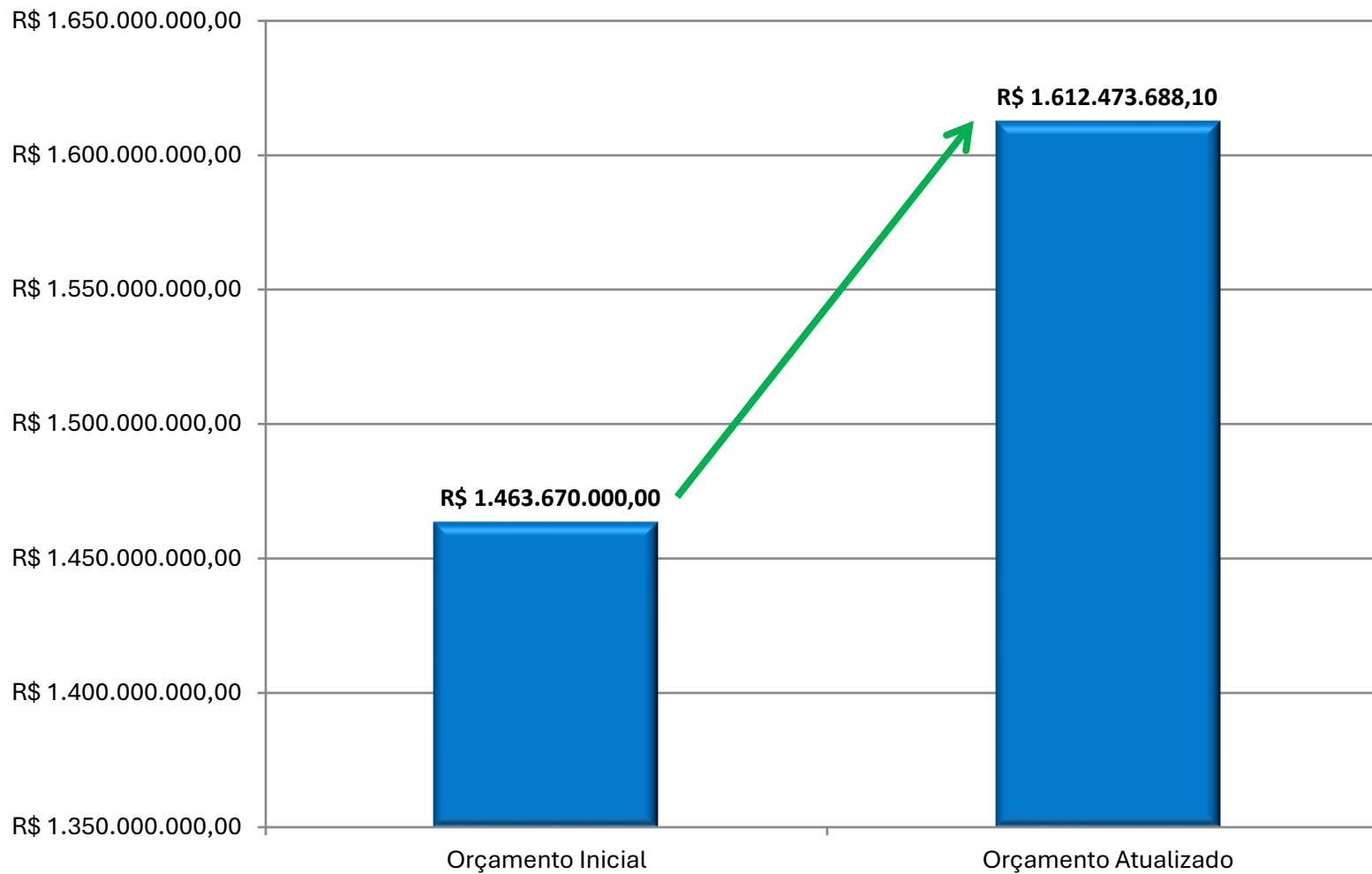

FONTE	
TESOURO MUNICIPAL	R\$ 1.133.838.142,92
TRANSFERÊNCIAS E CONVÊNIOS ESTADUAIS - VINCULADOS	R\$ 79.238.399,06
TRANSFERÊNCIAS E CONVÊNIOS FEDERAIS - VINCULADOS	R\$ 399.397.146,12
TOTAL	R\$ 1.612.473.688,10

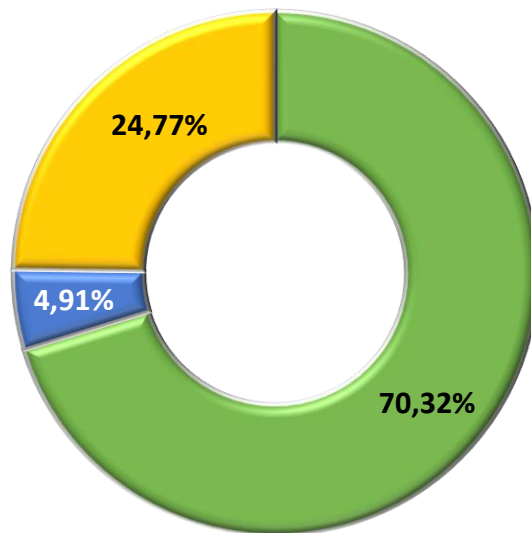

- TESOURO MUNICIPAL
- TRANSFERÊNCIAS E CONVÊNIOS ESTADUAIS - VINCULADOS
- TRANSFERÊNCIAS E CONVÊNIOS FEDERAIS - VINCULADOS

POR FONTE DE RECURSO

1º QUADRIMESTRE DE 2026							
FONTE DE RECURSO	ORÇAMENTO ATUALIZADO	EMPENHADO	B/A	LIQUIDADO	C/B	PAGO	D/C
	(A)	(B)		(C)		(D)	
RECURSOS DO TESOIRO MUNICIPAL	R\$ 1.133.838.142,92	R\$ 483.905.520,24	43%	R\$ 394.169.266,90	81%	R\$ 353.915.678,96	90%
RECURSOS DE TRANSF. E CONVÊNIOS ESTADUAIS	R\$ 79.238.399,06	R\$ 44.122.428,93	56%	R\$ 20.441.428,42	46%	R\$ 16.698.417,24	82%
RECURSOS DE TRANSF.E CONVÊNIOS FEDERAIS	R\$ 399.397.146,12	R\$ 252.004.846,75	63%	R\$ 156.092.718,38	62%	R\$ 120.887.163,24	77%
TOTAL	R\$ 1.612.473.688,10	R\$ 780.032.795,92	48%	R\$ 570.703.413,70	73%	R\$ 491.501.259,44	86%

Recursos do Tesouro Municipal incluem a Fonte Livre (Aplicações 3000002 , 3100000 e 1000322)

POR GRUPO

1º QUADRIMESTRE DE 2026						
GRUPO DA DESPESA	ORÇAMENTO ATUALIZADO	AV	EMPENHADO	% B/A	LIQUIDADO	% C/B
	(A)		(B)		(C)	
PESSOAL E ENCARGOS SOCIAIS	R\$ 705.092.053,90	44%	R\$ 193.781.416,04	27%	R\$ 193.781.416,04	100%
DESPESAS CORRENTES	R\$ 852.034.701,49	52,8%	R\$ 574.157.915,21	67%	R\$ 376.496.307,66	66%
INVESTIMENTOS	R\$ 55.346.932,71	3,4%	R\$ 12.093.464,67	22%	R\$ 425.690,00	4%
TOTAL	R\$ 1.612.473.688,10	100%	R\$ 780.032.795,92	48%	R\$ 570.703.413,70	73%

POR NATUREZA DA DESPESA

1º QUADRIMESTRE DE 2026			
FONTE DE RECURSO	ORÇAMENTO ATUALIZADO	EMPENHADO	LIQUIDADADO
PESSOAL E ENCARGOS SOCIAIS	R\$ 705.092.053,90	R\$ 193.781.416,04	R\$ 193.781.416,04
CONTRIBUIÇÕES E AUXÍLIOS	R\$ 2.880.000,00	R\$ 1.530.000,00	R\$ 810.000,00
SERVIÇOS DE TECNOLOGIA DA INFORMAÇÃO E COMUNICAÇÃO - PJ	R\$ 14.128.560,00	R\$ 5.559.561,96	R\$ 2.699.507,47
SUBVENÇÕES SOCIAIS	R\$ 37.800.000,00	R\$ 25.200.000,00	R\$ 15.750.000,00
CONTRATO DE GESTÃO	R\$ 529.768.749,24	R\$ 401.426.405,41	R\$ 293.353.534,22
DIÁRIAS - CIVIL	R\$ 12.000,00	R\$ 0,00	R\$ 0,00
MATERIAL DE CONSUMO	R\$ 34.074.776,31	R\$ 11.670.769,53	R\$ 4.365.821,64
MATERIAL, BEM OU SERVIÇO PARA DISTRIBUIÇÃO GRATUITA	R\$ 60.079.516,29	R\$ 32.589.968,37	R\$ 18.159.409,16
PASSAGENS E DESPESAS COM LOCOMOÇÃO	R\$ 17.000,00	R\$ 0,00	R\$ 0,00
SERVIÇOS DE CONSULTORIA	R\$ 1.531.618,16	R\$ 1.506.572,54	R\$ 0,00
OUTROS SERVIÇOS DE TERCEIROS - PF	R\$ 3.315.589,28	R\$ 1.576.788,81	R\$ 1.513.246,09
OUTROS SERVIÇOS DE TERCEIROS - PJ	R\$ 163.684.815,57	R\$ 88.250.415,12	R\$ 36.270.527,88
DESPESAS DE EXERCÍCIOS ANTERIORES	R\$ 1.971.332,49	R\$ 1.939.351,80	R\$ 1.938.478,53
INDENIZAÇÕES E RESTITUIÇÕES	R\$ 220.000,00	R\$ 218.133,31	R\$ 218.133,31
OBRAS E INSTALAÇÕES	R\$ 34.848.250,32	R\$ 10.985.106,24	R\$ 0,00
EQUIPAMENTOS E MATERIAL PERMANENTE	R\$ 10.978.682,39	R\$ 502.668,43	R\$ 0,00
OUTRAS DESPESAS DIVERSAS	R\$ 12.070.744,15	R\$ 3.295.638,36	R\$ 1.843.339,36
TOTAL	R\$ 1.612.473.688,10	R\$ 780.032.795,92	R\$ 570.703.413,70

POR FONTE x BLOCO DE ATENÇÃO

BLOCO DE ATENÇÃO	ORÇAMENTO ATUALIZADO						
	FONTE	RECURSOS DO TESOURO MUNICIPAL	AH	RECURSOS DE TRANSF. E CONVÊNIOS ESTADUAIS	AH	RECURSOS DE TRANSF. E CONVÊNIOS FEDERAIS	AH
45 - FORTALECIMENTO DA GESTÃO DO SISTEMA ÚNICO DE SAÚDE	R\$ 164.847.427,50	99,21%	R\$ 323.450,63	0,19%	R\$ 992.491,56	0,60%	R\$ 166.163.369,69
46 - FORTALECIMENTO DA ATENÇÃO PRIMÁRIA À SAÚDE	R\$ 305.438.624,04	75,07%	R\$ 13.553.238,41	3,33%	R\$ 87.896.329,39	21,60%	R\$ 406.888.191,84
47 - FORTALECIMENTO DO ATENDIMENTO DA REDE DE ATENÇÃO ÀS URGÊNCIAS (RAU) E ATENÇÃO ESPECIALIZADA	R\$ 603.763.251,75	69,79%	R\$ 44.025.000,00	5,09%	R\$ 217.282.501,05	25,12%	R\$ 865.070.752,80
48 - QUALIFICAÇÃO DAS AÇÕES DE VIGILÂNCIA EM SAÚDE	R\$ 25.924.000,00	68,19%	R\$ 215.000,00	0,57%	R\$ 11.881.000,00	31,25%	R\$ 38.020.000,00
49 - GESTÃO DO ABASTECIMENTO DE MEDICAMENTOS E INSUMOS	R\$ 18.325.000,00	24,68%	R\$ 19.457.427,71	26,20%	R\$ 36.469.013,35	49,12%	R\$ 74.251.441,06
50 - EXPANSÃO E MELHORIA NA INFRAESTRUTURA DE ATENDIMENTO EM SAÚDE	R\$ 15.539.839,63	25,03%	R\$ 1.664.282,31	2,68%	R\$ 44.875.810,77	72,29%	R\$ 62.079.932,71
TOTAL	R\$ 1.133.838.142,92	70%	R\$ 79.238.399,06	5%	R\$ 399.397.146,12	25%	R\$ 1.612.473.688,10

QUADRO RESUMO	TOTAL ANUAL PREVISTO	REPASSES 1º QUADRIMESTRE 2026	CUSTEIO	PERMANENTE
BLOCO VIGILÂNCIA	R\$ 186.000,00	R\$ 56.000,00	R\$ 42.000,00	R\$ 14.000,00
BLOCO ATENÇÃO BÁSICA	R\$ 1.978.500,00	R\$ 570.000,00	R\$ 427.500,00	R\$ 142.500,00
BLOCO MÉDIA E ALTA COMPLEXIDADE	R\$ 678.000,00	R\$ 194.000,00	R\$ 145.500,00	R\$ 48.500,00
TOTAL	R\$ 2.842.500,00	R\$ 820.000,00	R\$ 615.000,00	R\$ 205.000,00

MAIORES CREDORES DE PRESTAÇÃO DE SERVIÇOS

POSICÃO	CREDORES	VALOR LIQUIDADO
1	IRMANDADE DA SANTA CASA DE MISERICORDIA DE SAO BERNARDO DO CAMPO - HMPB	R\$ 59.225.641,79
2	IRMANDADE DA SANTA CASA DE MISERICORDIA DE SAO BERNARDO DO CAMPO - HMU	R\$ 46.789.550,40
3	BENEFICENCIA HOSPITALAR DE CESARIO LANGE - PA CUMBICA, SÃO JOÃO LAVRAS E MARIA DIRCE	R\$ 40.973.867,63
4	BENEFICENCIA HOSPITALAR DE CESARIO LANGE - HMCA	R\$ 33.163.757,07
5	ASSOCIACAO BENEFICENTE JESUS, JOSÉ E MARIA	R\$ 29.431.911,02
6	CONGREGACAO DAS FILHAS DE N. SRA. STELLA MARIS	R\$ 28.314.353,74
7	ASSOCIAÇÃO SOCIAL UNIVIDA TAUÁ - HMPB	R\$ 24.521.724,48
8	ASSOCIACAO FUNDO DE INCENTIVO A PESQUISA	R\$ 18.933.385,61
9	ASSOCIACAO SAUDE DA FAMILIA	R\$ 15.709.468,95
10	SANTA CASA DE MISERICORDIA DE OLIVEIRA DOS CAMPINHOS-INSV-INSTITUTO DE SAUDE N.SENHORA DA VITORIA	R\$ 15.569.963,68
11	BETA CLEAN & SERVICE LTDA	R\$ 9.249.043,24
12	DIIVERUM ASSISTENCIA MEDICA E NEFROLOGICA LTDA	R\$ 7.732.431,38

Critério: Valores acima de 5 (cinco) milhões.

RESTOS A PAGAR

ANO	INSCRITOS EM RESTOS A PAGAR (PROCESSADO)
Restos a Pagar 2026	R\$ 895.784,32
Restos a Pagar 2025	R\$ 0,00
Restos a Pagar 2024	R\$ 0,00
Restos a Pagar 2023	R\$ 0,00
Restos a Pagar 2022	R\$ 0,00
Restos a Pagar 2021	R\$ 0,00
Restos a Pagar 2020	R\$ 0,00

Informações

Assistenciais

TIPO DE ESTABELECIMENTO	ESTADUAL	MUNICIPAL	TOTAL
UNIDADE MOVEL DE NIVEL PRE-HOSPITALAR NA AREA DE URGENCIA	0	22	22
FARMACIA	1	0	1
CENTRO DE SAUDE/UNIDADE BASICA	0	73	73
HOSPITAL GERAL	2	3	5
HOSPITAL ESPECIALIZADO	1	2	3
CENTRO DE ATENCAO PSICOSSOCIAL	0	7	7
CENTRAL DE REGULACAO MEDICA DAS URGENCIAS	0	1	1
UNIDADE DE APOIO DIAGNOSE E TERAPIA (SADT ISOLADO)	0	4	4
CENTRAL DE ABASTECIMENTO	0	2	2
POLO DE PREVENCAO DE DOENCAS E AGRAVOS E PROMOCAO DA SAUDE	0	1	1
CENTRAL DE GESTAO EM SAUDE	0	5	5
CLINICA/CENTRO DE ESPECIALIDADE	1	19	20
UNIDADE DE VIGILANCIA EM SAUDE	0	3	3
POLO ACADEMIA DA SAUDE	0	1	1
POLICLINICA	0	5	5
PRONTO ATENDIMENTO	0	9	9
CENTRAL DE REGULACAO DO ACESSO	0	1	1
TOTAL	5	158	163

Fonte: Cadastro Nacional de Estabelecimentos de Saúde (CNES)

Rede de Atenção

Materno Infantil

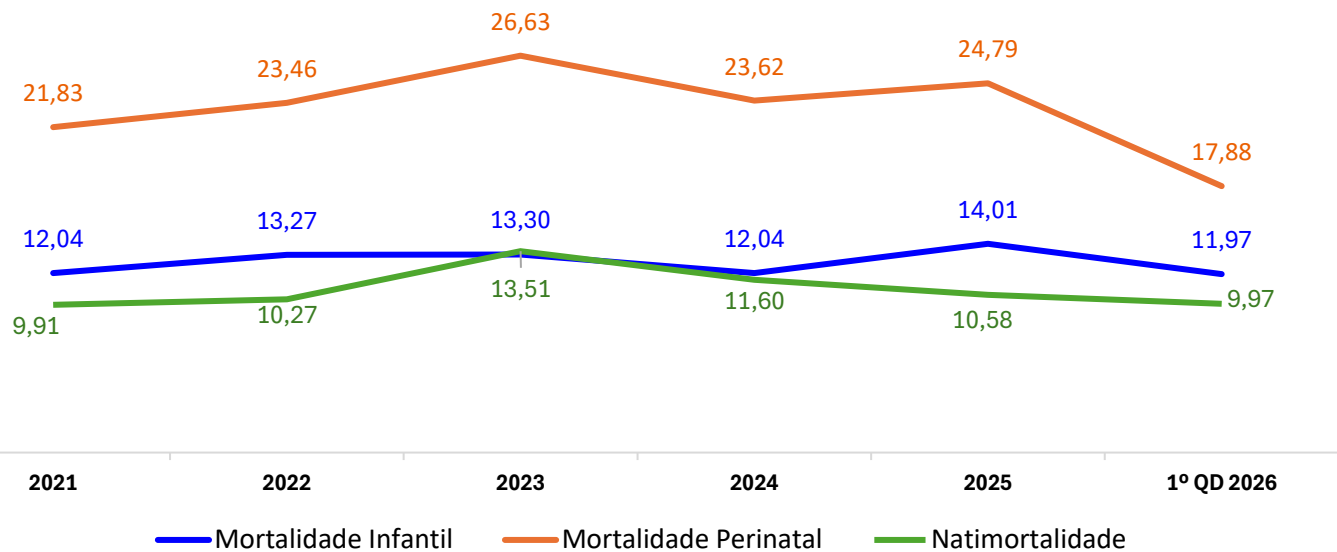

ÓBITOS INFANTIS (<1 ANO)
65,08% na rede pública
25,40% na rede privada
0,76% nasceram com menos de 1.000g

ÓBITOS MATERNOS
3 óbitos maternos (1º QD 2026)

TAXA DE MORTALIDADE INFANTIL INSTITUCIONAL OCORRIDOS EM GUARULHOS

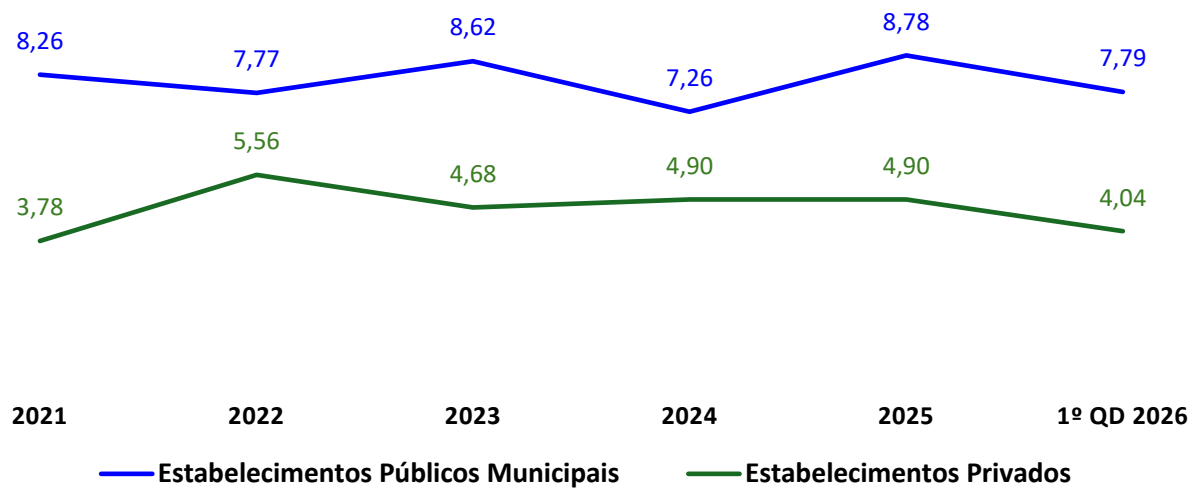

% de Óbitos infantis < 1 ano segundo raça/cor da mãe

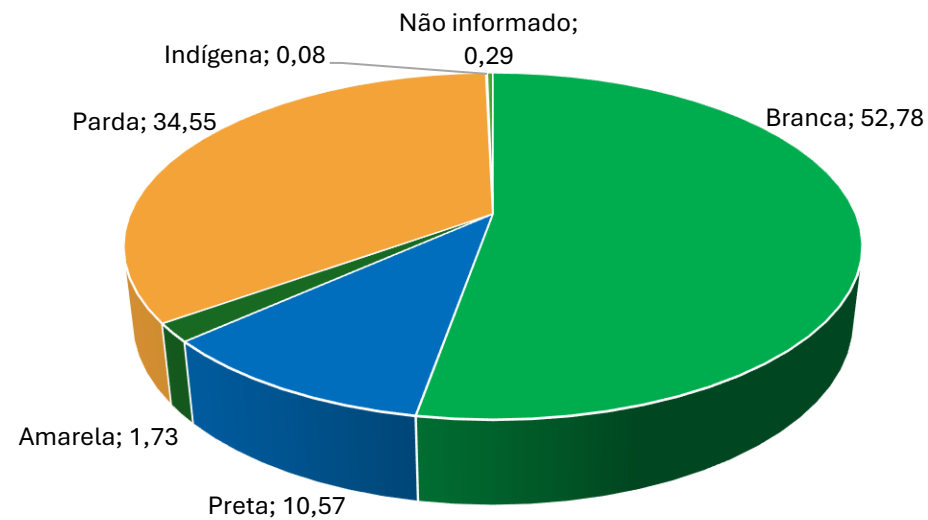

Percentual de nascimentos na rede SUS dentro e fora do município, residentes Guarulhos

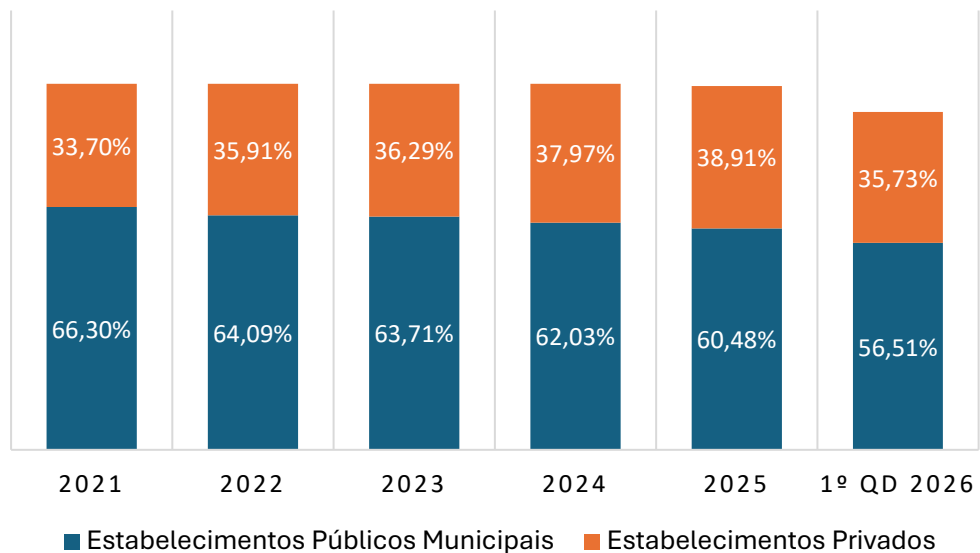

Cobertura de pré-natal e proporção de parto normal

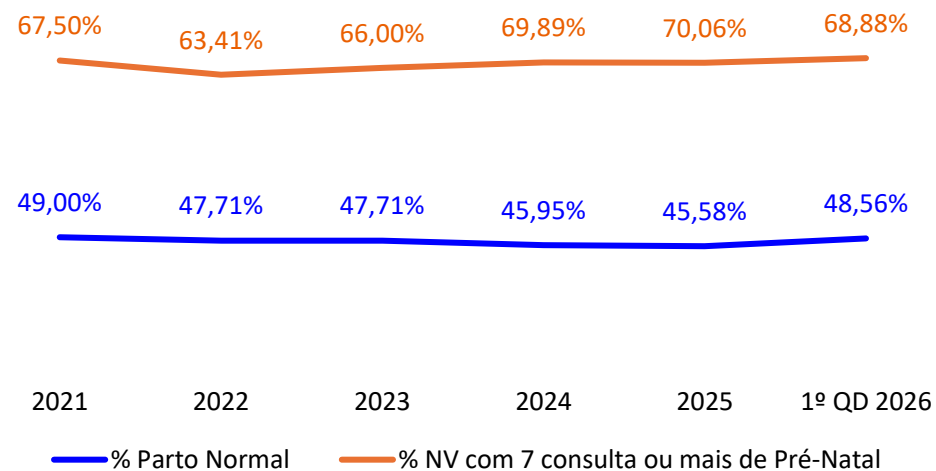

Proporção de parto normal 1º QD 2026:

Rede Pública: **83,44%**
Rede Privada: **16,56%**

Taxa de Mães Adolescentes (10 a 14 anos)

1º QD 2026
8,38%

Cobertura % vacinal – 1º QD 2026

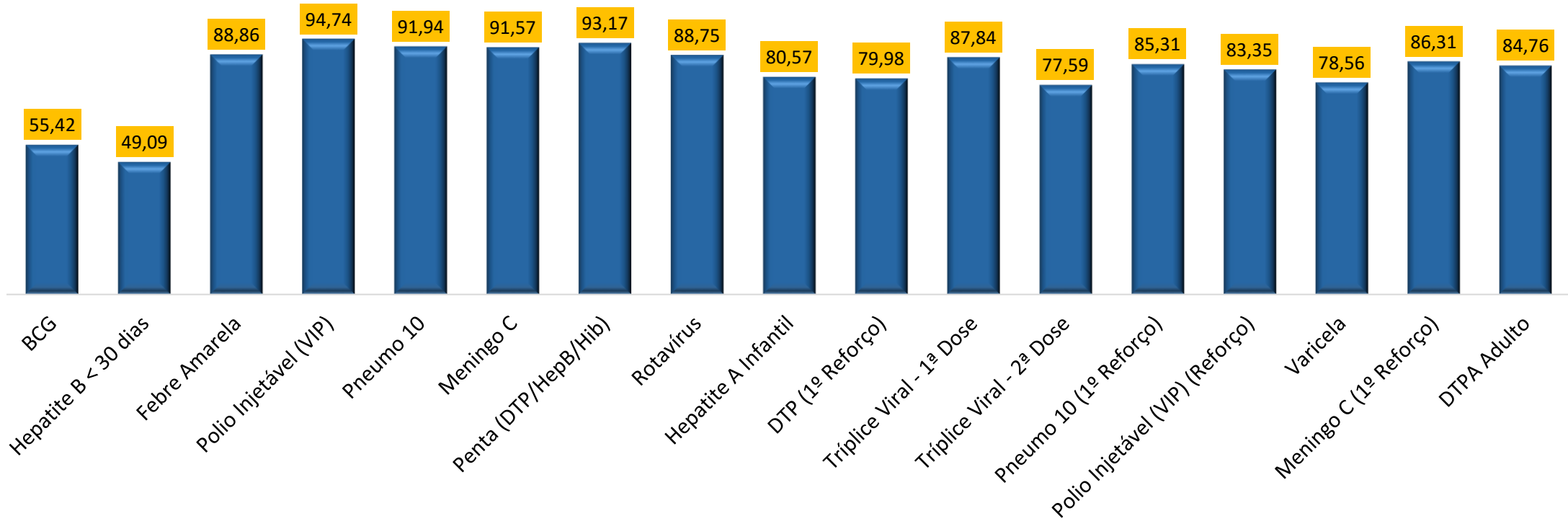

Total de nascidos vivos imunizados residentes de Guarulhos < 2 anos

2024 – 405.274 | 1º QD 2026 – 121.632

Rede de Atenção às Doenças Crônicas

Doenças Crônicas Não Transmissíveis

Taxa de Mortalidade Precoce (30-69 Anos) pelas principais DCNT (Óbitos/100.000 Hab)

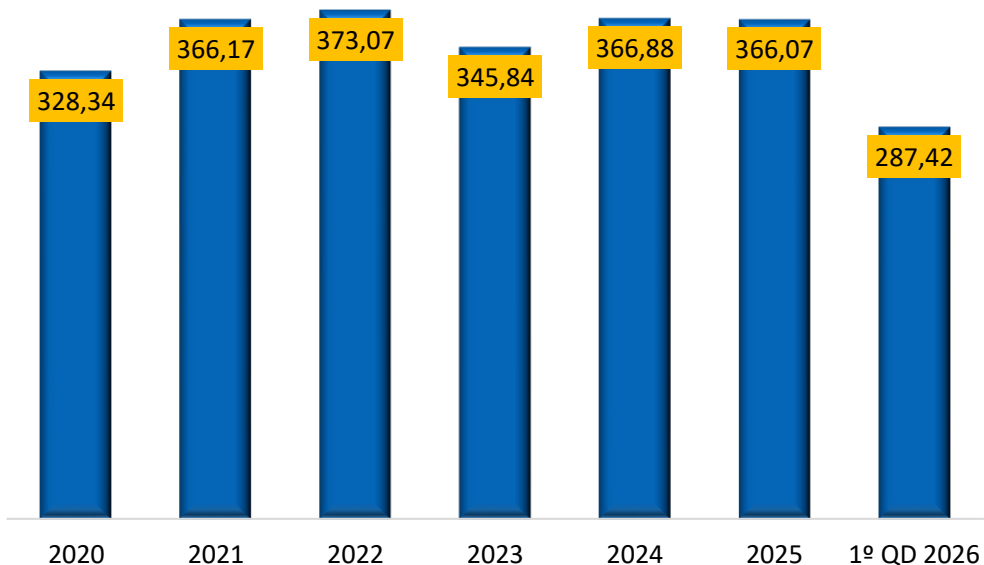

Fonte: SIM Municipal, dados preliminares

Taxa de internação precoce (30-59 ANOS) por DM e AVC (Internação/10.000 Hab)

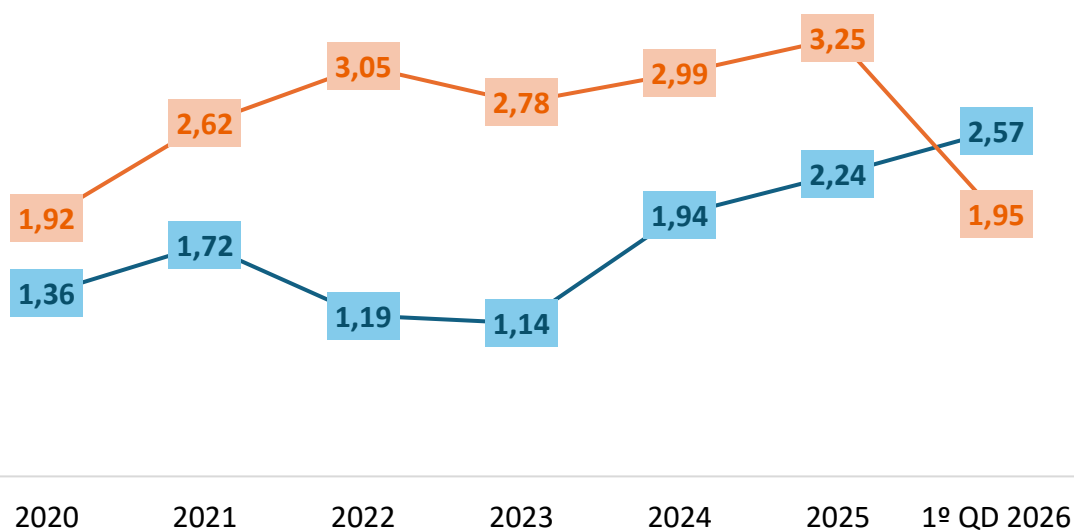

— Taxa de internação precoce (30-59 ANOS) por DM /10.000 Hab)

— Taxa de internação precoce (30-59 ANOS) AVC (Internação/10.000 Hab)

Doenças Crônicas Não Transmissíveis (DCNT): doenças cardiovasculares, cânceres, doenças respiratórias crônicas e Diabetes Mellitus.

SESSÕES DE HEMODIÁLISE

Estabelecimento	Acumulado 2025	1º QD 2026
DAVITA	36.637	9.315
DIAPERUM	52.656	14.026
HOSPITAL STELLA MARIS	23.781	6.061
TOTAL	113.074	29.402

882 pacientes em atendimento:

DAVITA = 236

STELLA MARIS = 162

DIAPERUM = 484

MAMOGRAFIA e PAPANICOLAU

Mulheres residentes em Guarulhos – todas as faixas etárias

Exame	Acumulado 2025	1º QD 2026
Papanicolau	64.771	13.154
Mamografia	35.203	11.723

Doenças Crônicas

Principais ações:

Monitoramento de Diabéticos Insulino-Dependentes

Total de pacientes vinculados ao Programa:

Janeiro: 20.119

Fevereiro: 20.224

Março: 20.436

Abril: 20.562

(Fonte: Planilhas do programa de automonitoramento da glicemia capilar)

Núcleo de Suporte Respiratório

Balanco de movimentação de equipamentos (implantações, exclusões e oxigenoterapia ativa/filas) ao longo do quadrimestre:

- **Oxigenoterapia:** Saltou de 564 pacientes ativos em janeiro para **601 ativos em abril** (com 96 novas implantações e 30 exclusões no período).
- **Aspirador:** Fechou o quadrimestre com **53 pacientes ativos** (8 implantações e 4 exclusões no período).
- **CPAP:** Encerrou o período com **269 pacientes ativos**, apresentando uma fila de espera que subiu de 105 (janeiro) para **119 pessoas em abril**.
- (Nota: alguns pacientes foram excluídos da fila de espera após triagem).
- **BIPAP:** (Sem novas alterações relatadas).
- **Suporte à Vida:** Subiu de 9 em janeiro para **11 pacientes ativos em abril** (com 3 implantações e 2 exclusões no período).
- (Origem dos dados: Planilhas de controle dos equipamentos de suporte respiratório)

Aparelhos Respiradores Orais (Ambulatório da Criança)

Entrega e acompanhamento de aparelhos respiradores orais para o público infantil durante o período:

- **Janeiro:** 5
- **Fevereiro:** 19
- **Março:** 6
- **Abril:** 18

Serviço de Atenção Domiciliar (SAD) — Usuários EMAD e EMAP

Total de **137 pacientes assistidos** de forma capilar pelas equipes multiprofissionais de atenção domiciliar:

- **EMAD I:** 7
- **EMAD II:** 21
- **EMAD III:** 21
- **EMAD IV:** 32
- **EMAP Cantareira:** 7
- **EMAP Centro:** 11
- **EMAP Pimentas/Cumbica:** 24
- **EMAP São João/Bonsucesso:** 14



Rede de Atenção à

Pessoa com Deficiência

TOTAL DE PROCEDIMENTOS

Estabelecimento	Acumulado 2025	1º QD 2026
CENTRO ESPECIALIZADO EM REABILITACAO – CER II	42.587	12.087
CENTRO DE ATENDIMENTO MULTIPROFISSIONAL À PESSOA COM DEFICIÊNCIA - CAMPD	23.628	7.733
TOTAL	66.215	19.820

Próteses auditivas

28,5 dispensações em média/mês

263 atendimentos no 1º QD 2026

 **Equoterapia (Parceria UNG / Secretaria da Saúde)**

Atendimentos/sessões realizados no quadrimestre: **644**
(61 pacientes ativos)

 **Órteses, Próteses e Meios Auxiliares de Locomoção (OPME)**

- **OPMs diversas:** 183 itens entregues.
- **Cadeiras de rodas:** 23 unidades (sendo 20 de banho, 02 padrão e 01 adaptada).
 - **Adaptações diversas para cadeiras de rodas:** 02 itens.
- **Sapataria ortopédica:** 17 itens (10 calçados com palmilha e 07 palmilhas isoladas).

 **Atendimentos para Reabilitação**
CER II: 11.827**CAMPD: 6.493**

Especialidade / Serviço	Atendimentos CER II	Atendimentos CAMPD
Fisioterapia	5.040	1.338
Psicologia	1.906	1.384
Serviço de Enfermagem	1.627	910
Fonoaudiologia	1.377	220
Terapia Ocupacional	734	33
Clínico Geral	—	1.064
Serviço Social	285	730
Neurologista	187	334
Ortopedista	222	267
Fisiatra	178	—
Nutricionista	271	—
Ginecologista	—	210

(Fonte dos dados de atendimento: SISSonline)

Rede de Atenção

Psicossocial



Procedimentos selecionados	Acumulado 2025	1º QD 2026
Acolhimentos	34.047	7.492
Atendimentos individuais	107.359	25.836
Atendimentos em grupo	26.075	4.577
Atendimentos familiar	7.274	1.863
Atendimentos domiciliar	2.474	618
Atenção às situações de crise	5.864	1.047
Ações de Reabilitação Psicossocial	18.657	3.801
Matriciamento de Equipes de At. Básica	706	166
Teleconsulta	1.911	257
Demais procedimentos	115.426	27.326
TOTAL	319.793	72.983

Fonte: SIA/SUS Municipal, dados preliminares 2025.

CAPS	MÉDIA MENSAL DE USUÁRIOS ATENDIDOS	MÉDIA MENSAL DE USUÁRIOS ATIVOS
CAPS Bom Clima	1.822	736
CAPS Álcool e Drogas	1.400	730
CAPS Osório César	963	580
CAPS Arco Íris	895	788
CAPS Infantil Amigo Jovem	799	681
CAPS Alvorecer	781	650
CAPS Infantil Recriar	477	394
TEAR	146	146
TOTAL	7.283	4.705

Fonte: Registro das Ações Ambulatoriais de Saúde (RAAS) - Ministério da Saúde.



Rede de Atenção à

Urgência e Emergência

CLASSIFICAÇÃO DE RISCO – UNIDADES DE PRONTO ATENDIMENTO

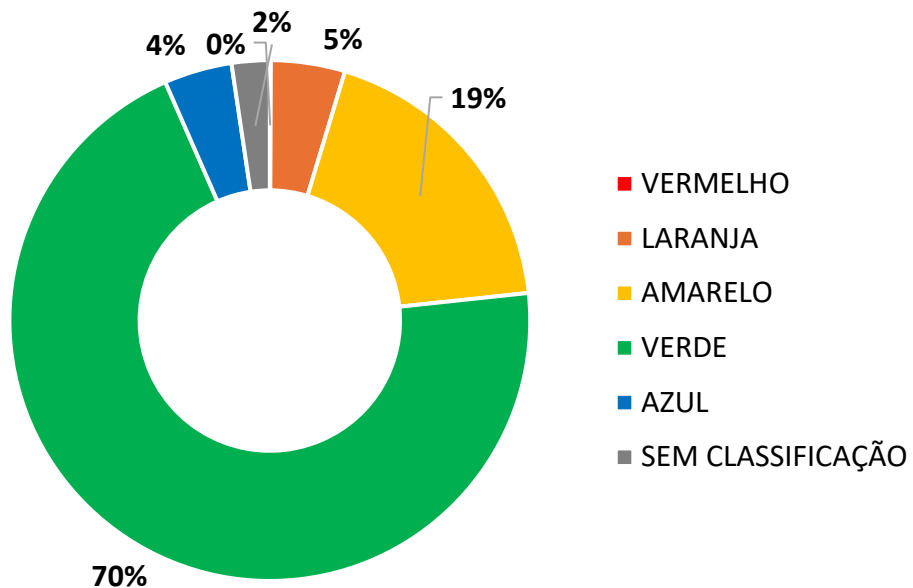

Faixa etária predominante nos atendimentos: **30 a 44 anos**

25,90 %



Atendimentos médicos	Acumulado 2025	1º QD 2026
PRONTO ATENDIMENTO PARAVENTI	75.217	25.859
UPA PAULISTA	184.858	61.360
UPA TABOÃO	211.732	62.822
PRONTO ATENDIMENTO BONSUCESSO	79.761	25.806
PRONTO ATENDIMENTO MARIA DIRCE	202.229	68.240
UPA SÃO JOÃO LAVRAS	254.220	82.331
PRONTO ATENDIMENTO JARDIM DONA LUIZA	100.585	40.371
PRONTO ATENDIMENTO PARQUE ALVORADA	76.480	23.450
UPA CUMBICA	177.014	59.011
TOTAL	1.362.096	449.250

700.592 atendimentos de enfermagem
20.290 atendimentos odontológicos
1.170.132 atendimentos no 1º QD 2026
 2025 - **3,5 mi**

Principais Ações – UNIDADES DE PRONTO ATENDIMENTO

• PA ALVORADA

- **Ações:** Janeiro Branco, Orientação Sala Lilás, Dia das mulheres
- Capacitação Fluxo de Atendimento de Casos Envolvendo Animais Peçonhentos
- Capacitação Prática de Teste Rápido IST
- Capacitação prática do CME
- Instalação de portas na observação e recepção



• PA BONSUCESSO

- Capacitação Fluxo de Atendimento de Casos Envolvendo Animais Peçonhentos
- Capacitação Prática de Teste Rápido IST
- Aquisição e instalação de 12 equipamentos de ar-condicionado
- Aquisição e instalação de 3 portas hospitalares, sendo 2 na sala de emergência e 1 no corredor que divide a parte assistencial da administrativa da unidade
- Pintura da sala de emergência
- Reparação e pintura teto do morgue
- Instalação de cobertura para proteção do gerador
- Instalação de ventilação em sanitários de pacientes
- Instalação de cobertura área externa da unidade
- Separação da área de Copa e DML da unidade
- Organização e identificação padrão de todas as caixas arquivos em casa de bomba.
- Organização do arquivo externo USB Ponte Alta.
- Instalação de barras em sanitários



• PA DONA LUIZA

- Capacitação Fluxo de Atendimento de Casos Envolvendo Animais Peçonhentos
- Capacitação Prática de Teste Rápido IST
- Roçagem de toda área externa da unidade;
- Obras de reforma predial em continuidade;
- Visitas da Capelania Hospitalar
- Conscientização da população (através de palestra com a comunidade existente no local), referente às obras existentes no momento e seus benefícios futuros.
- Capacitação Fluxo de Atendimento de Casos Envolvendo Animais Peçonhentos
- Capacitação Prática de Teste Rápido IST

• PA PARAVENTI

- Capacitação Fluxo de Atendimento de Casos Envolvendo Animais Peçonhentos
- Capacitação Prática de Teste Rápido IST
- Instalação de Link Redundante

• UPA SÃO JOÃO

- Capacitação Fluxo de Atendimento de Casos Envolvendo Animais Peçonhentos
- Capacitação Prática de Teste Rápido IST

• UPA CUMBICA

- Comunicação Violenta - equipe multidisciplinar
- Treinamento Profilaxia Humana - Equipe de Enfermagem
- Treinamento Sinais Vitais - Equipe de Enfermagem
- Treinamento Eletrocardiograma - equipe de enfermagem
- Uso correto dos produtos químicos - Equipe de higienização;
- Treinamento de Descarte correto de Resíduos - equipe multidisciplinar noturno
- Serviço de marcenaria na sala de sutura
- Aquisição de paletes para almoxarifado
- Preenchimento Correto Notificações - enfermagem e assistentes sociais
- Descarte de Resíduos - equipe de enfermagem
- Treinamento de Ergonomia - Equipe da Higienização
- A prova do laço na prática – Dengue - Equipe de enfermagem
- Protocolo de Dor Torácica - Enfermeiros
- Aquisição de uma seladora de pedal para esterilização CME
- Treinamento do Protocolo de Sepsis - Equipe de Enfermagem
- Capacitação Trabalho em equipe - equipe multidisciplinar
- Jornada da Sepsis - Equipe Multidisciplinar
- Descarte de resíduos - Equipe de enfermagem
- Treinamento Ética e Sigilo profissional - Equipe de Enfermagem
- Treinamento Projeto Sentinela Síndromes Gripais- Equipe Multidisciplinar
- Registro de Enfermagem - Equipe de enfermagem
- Aquisição de 4 cortinas e trilhos separação de leitos da Observação adulta feminino

• **UPA PAULISTA**

- Capacitação Fluxo de Atendimento de Casos Envolvendo Animais Peçonhentos
- Capacitação Prática de Teste Rápido IST
- Troca do chuveiro do WC feminino dos servidores
- Manutenção do fraldário
- Instalação de câmera na recepção
- Manutenção da rede de gases
- Manutenção armário da medicação e da pia do banheiro de usuário
- Manutenção de cardioversores.
- Manutenção do jardim, ar-condicionado e caixa de energia
- Sinalização das faixas internas
- Manutenção da REFRIMED,
- Manutenção banheiro dos servidores
- Troca do filtro do bebedouro dos usuários e servidores
- Instalação de bancos para os servidores
- Manutenção das longarinas
- Manutenção do corrimão da rampa
- Instalação de placas de identificação
- Capacitação do Protocolo de Sepsis
- Preenchimento correto das notificações
- Abril Verde – Saúde do Servidor



• **PA MARIA DIRCE**

- Fluxo de Atendimento de Casos Envolvendo Animais Peçonhentos
- Comunicação Não Violenta;
- Meta 3 (Medicação Segura) - Cenário Epidemiológico da Dengue.
- Sigilo e Ética Profissional / Trabalho em Equipe.
- Meta 3 (Medicação Segura) - Medicamentos Irritantes e Vesicantes
- Gestão de Conflitos e Convivência.
- Campanha Março Lilás – Conscientização sobre a Prevenção do Câncer de Colo do Útero
- Campanha Abril Verde – Segurança no Trabalho e Abril Azul – Conscientização sobre o Autismo
- Sala de Medicação Intramuscular – Instalação de Pia e Revestimento
- Pintura na Sala de Vacina
- Instalação de Cortina na Observação Feminina
- Troca das Luminárias da Recepção

• **UPA TABOÃO**

- Unidade em Obras para Reclassificação de Porte
- Capacitação Fluxo de Atendimento de Casos Envolvendo Animais Peçonhentos
- Capacitação Prática de Teste Rápido IST

**TOTAL DE ATENDIMENTOS
1º QD 2026**
8.458 atendimentos

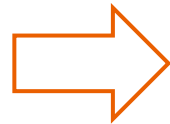

Atendimentos médicos	Acumulado 2025	1º QD 2026
Atendimentos por USB	18.380	6.222
Atendimentos por USA	3.538	900
Atendimentos por Motolância	3.362	1108
Atendimentos a Chamadas	58.529	20.988
Regulação médica com orientação	321	213
TOTAL	84.130	29.431

ATENDIMENTOS POR PRIORIDADE

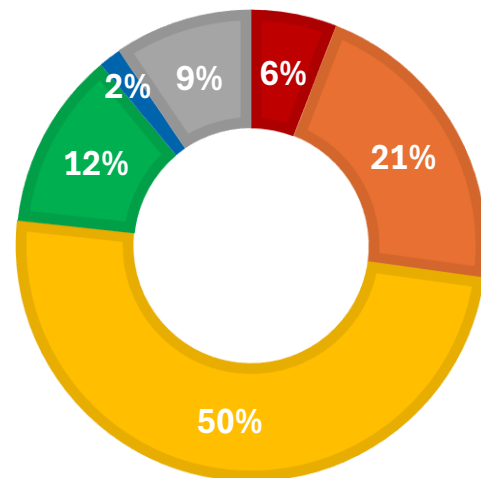

- Vermelho
- Laranja
- Amarelo
- Verde
- Azul
- Não anotado

Pré-Hospitalar Móvel - SAMU

- **Principais Ações**
- **Projeto Angels:** programa global de saúde voltado para a otimização do atendimento a pacientes com **Acidente Vascular Cerebral (AVC)**. Criado pela farmacêutica Boehringer Ingelheim em parceria com a Organização Mundial do AVC (WSO), ele tem como objetivo aumentar as chances de sobrevivência e reduzir sequelas através da capacitação médica e estruturação hospitalar
- Visita Técnica Escolar
- Inclusão Núcleo de Qualidade
- Treinamento Limpeza Terminal
- Curso de formação de monitores APH
- Oficina de documentação no APH

335 pessoas capacitadas



Atenção Hospitalar

CONSULTAS MÉDICAS DE URGÊNCIA

Estabelecimentos	Acumulado 2025	1º QD 2026
HOSPITAL MATERNIDADE JESUS, JOSÉ E MARIA	24.262	9.212
HOSPITAL MUNICIPAL DA CRIANÇA E DO ADOLESCENTE	94.233	31.482
HOSPITAL MUNICIPAL DE URGÊNCIAS	147.685	66.761
HOSPITAL PIMENTAS-BONSUCESSO	199.857	62.437
Total	466.037	169.892

AIHs APRESENTADAS - INTERNAÇÕES

ESTABELECEMENTOS	Acumulado 2025	1º QD 2026
Rede Própria		
HMCA	5.014	1.496
HMU	5.912	1.932
HOSPITAL PIMENTAS-BONSUCESSO	8.765	2.793
Rede Contratada		
HOSPITAL STELLA MARIS	3.301	1.301
HOSPITAL JESUS, JOSÉ E MARIA	8.353	2.760
Total	31.345	10.282

PRINCIPAIS CAUSAS DE INTERNAÇÃO (CAPÍTULO CID10)

- Gravidez parto e puerpério
- Doenças do aparelho respiratório
- Lesões enven. e alg. out conseq. causas externas

Internações por Causas Sensíveis à Atenção Básica

21,42%

ESTABELECIMENTOS	PROCEDIMENTOS CLÍNICOS		PROCEDIMENTOS CIRÚRGICOS	
	Acumulado 2025	1º QD 2026	Acumulado 2025	1º QD 2026
HOSPITAL MUNICIPAL DA CRIANÇA E DO ADOLESCENTE	245.290	26.098	427	110
HOSPITAL MUNICIPAL DE URGÊNCIAS	420.609	27.673	3.757	698
HOSPITAL PIMENTAS-BONSUCESSO	572.140	37.754	3.864	378
HOSPITAL STELLA MARIS	48.688	5.251	588	219
HOSPITAL MATERNIDADE JESUS, JOSÉ E MARIA	75.130	6.865	600	135
TOTAL	572.140	103.641	9.236	1.540

- Treinamento Higiene Ocupacional /Limpeza de Superfícies
- Treinamentos referente à Flebite e ICS
- Meta 01
- Treinamento da Equipe de Higienização
- Capacitação referente à Prevenção de Queda, Prevenção de LPP na Pediatria
- Ação Mês das Mulheres, Páscoa com Colaboradores e Pacientes, Abril Verde
- Campanha de Conscientização sobre o Autismo
- SBV e SAV -Treinamento e Avaliação da Equipe Assistencial
- PCR em Pediatria
- Capacitação sobre Diluição de Medicamentos
- Instalação de Cortina em Consultório
- Pintura do Corredor da Medicação, Sala de Procedimentos
- Obras para a construção de Sala de Descompressão e Espaço Religioso
- Instalação de Estante de Livros e TV na Sala de Descompressão
- Reforma da Copa dos Funcionários - UTI

**Média de permanência
hospitalar**

4,09%

Taxa de Óbito

1º QD 2026

0,16%

Taxa de ocupação hospitalar

1º QD 2026

56,46%

AÇÕES - HOSPITAL MUNICIPAL DA CRIANÇA E DO ADOLESCENTE - HMCA

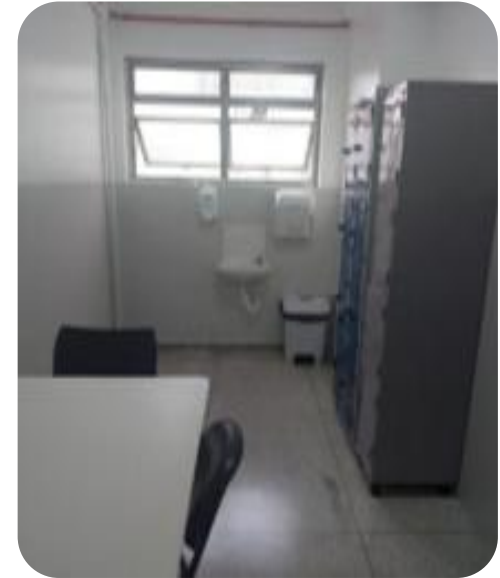
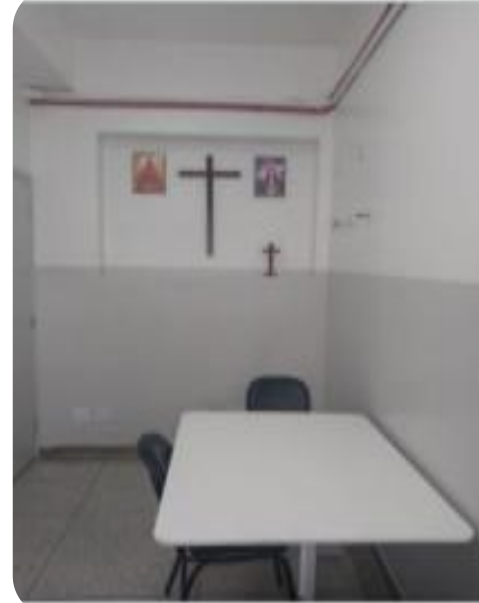

- Prevenção de queda e lesão por pressão
- Anotação dos sinais vitais e sua importância
- Riscos biológicos em hospitais e medidas preventivas
- Fortalecimento da segurança do trabalhador e prevenção de acidentes ocupacionais nos serviços de saúde por meio das diretrizes de biossegurança NR32
- Curativo em fio de kirshner E fixador externo
- Treinamento assistência de enfermagem em curativos com fixador externo
- Capacitação fluxo de atendimento de casos envolvendo animais peçonhentos
- Capacitação prática de teste rápido IST



Média de permanência hospitalar

5,24%

Taxa de Óbito

1º QD 2026

7,16%

Taxa de ocupação hospitalar

1º QD 2026

111,54%

AÇÕES - HOSPITAL MUNICIPAL DE URGÊNCIAS - HMU

- Boas práticas com acesso vascular, bundles para prevenção de IRAS, cuidados de enfermagem com catéteres, técnica paramentação e desparamentação, Meta 5, epis, precaução e isolamento
- Boas práticas no manuseio de equipamentos hospitalares, suas configurações e funcionalidades: ECG e monitor cardíaco
- Capacitação teórica e prática sobre estratégias de uso e distribuição dos testes rápido HIV, sífilis, hepatites B e C do Brasil
- Cuidados de enfermagem na instalação do MAPA e holter 24hs, orientações ao paciente durante utilização do equipamento registro e imput de dados no sistema
- Visita do Conselho Regional de Enfermagem de São Paulo (COREN):
- Orientações sobre o guia de serviços acessíveis e clube de parcerias aos profissionais de enfermagem do HMU
- Boas práticas no descarte de resíduos hospitalares com equipe SESMT
- Controle e registro do balanço hídrico em utis: como calcular, interpretar o BH e a importância da anotação de 24hs
- Reunião projeto Angels – protocolo AVC
- Protocolos gerenciados: sepsis fluxograma para atendimento ao paciente, avaliação inicial e manejo clínico
- Semana de atenção À disfagia: sinais de alerta para identificação de
- Pacientes com risco de broncoaspiração, manejo clínico, protocolo higiene oral e
- Rastreamento de disfagia inserido no protocolo AVC
- Março lilás – importância da prevenção do câncer de colo uterino e cuidado com a saúde: mês dedicado à conscientização.



Média de permanência hospitalar

5,24%

Taxa de Óbito

1º QD 2026

8,26%

Taxa de ocupação hospitalar

1º QD 2026

79,94%

Atenção Primária à Saúde

Atendimentos	Acumulado 2025
Atendimentos médicos	801.989
Atendimentos enfermagem	268.990
Atendimentos odontológicos	126.594
Visitas Domiciliares	1.966.721
TOTAL	3.164.294

1º QUADRIMESTRE 2026



SAÚDE BUCAL



155 ESF implantadas

45 EAP implantadas

Cobertura Potencial da Atenção Primária: 50,07%

Fonte: e-Gestor – ref. à Mar/2026

93 Médicos do Programa Mais Médicos e Programa Mais Médicos pelo Brasil

14 e-multi

74 ESB Implantadas

Fonte: DAB/MS: e-Gestor histórico de cobertura.

Cobertura SB na Atenção Básica 17,57%

Fonte: e-Gestor – ref. à Mar/2026

Dados consolidados de Janeiro a Março/2026. A competência de Abril/2026 não foi publicada até o fechamento do relatório



Produção de Vacinação

- **Estratégias Itinerantes (Vacimóvel):** Foco em imunização extra muros em locais de grande circulação.

– Pessoas vacinadas: 3.262

– Doses aplicadas: 5.357

(Fonte: DAS-APS)

- **Campanha de Vacinação nas Escolas (Março/Abril):**

– Crianças e adolescentes imunizados: 1.282

– Doses aplicadas: 1.656

(Fonte: SISS-Online)

- **Campanha contra Influenza:** Iniciada em **28/04/2026**, direcionada aos grupos prioritários do município.



Testagem e Busca Ativa

- **Ação de IST e Sintomáticos Respiratórios (Tuberculose):** Realizada na Praça Oito de Dezembro (de 06/04 a 18/04).

– Público-alvo atingido: 150 pessoas em situação de rua captadas com o apoio da equipe do Consultório na Rua.



Cobertura de acompanhamento das condicionalidades PBF (1º sem/2026):

DADOS PRELIMINARES

45,90%

 **Dispensação de Medicamentos pelas Unidades de Saúde**

No quadrimestre, a rede municipal registrou o total de **736.544 dispensações**. Abaixo, detalha-se o comportamento mensal e a **média mensal de entregas por perfil de unidade**:

- **Atenção Primária à Saúde (APS Comum):** Total de 286.611 | Média Mensal: 71.653 dispensações
- **Atenção Primária à Saúde (APS Polo):** Total de 245.012 | Média Mensal: 61.253 dispensações
- **Rede de Urgência e Emergência (UPA/PA):** Total de 203.655 | Média Mensal: 50.914 dispensações
- **Rede Especializada (SAE/CTA):** Total de 667 | Média Mensal: 167 dispensações
- **Rede de Atenção Psicossocial (CAPS):** Total de 599 | Média Mensal: 150 dispensações

MÉDIA MENSAL GLOBAL DO MUNICÍPIO: 184.136 dispensações/mês (Fonte dos dados brutos: Sistema Municipal de Controle de Assistência Farmacêutica)

 **Consultas Farmacêuticas Clínicas**

As consultas clínico-farmacêuticas (divididas entre Atenção Básica e Especializada) somaram **878 atendimentos** no período, demonstrando a expansão do cuidado farmacêutico direto ao paciente:

Perfil da Unidade / Nível de Atenção	Jan	Fev	Mar	Abr	1º QD 2026	Média Mensal
Atenção Primária (APS)	43	103	204	214	564	141
Atenção Primária (APS Polos)	8	27	47	56	138	34,5
Atenção Especializada (CERESIS)	5	33	70	30	138	34,5
Atenção Psicossocial (CAPS)	3	2	13	20	38	9,5
TOTAL CONSOLIDADO	59	165	334	320	878	219,5

Fonte: Total PMG SISS

Educação Permanente e Desenvolvimento de Pessoas

PLANEJAMENTO ESTRATÉGICO E NORMATIZAÇÃO

- **Agenda de Ações dos Preceptores de Residência:** Elaboração de documento orientador para fortalecer a integração ensino-serviço e subsidiar o trabalho de preceptoria na rede SUS.
- **Agenda de Educação Permanente do DAS:** Sistematização e centralização das demandas formativas para organizar os fluxos de qualificação dos trabalhadores.

SAÚDE DA MULHER E DA CRIANÇA (REDE ALYNE)

- **Qualificação no Atendimento Pré-Natal na APS:** 8 oficinas formativas com **mais de 150 trabalhadores** qualificados.
- **Qualificação no Enfrentamento à Sífilis na APS:** 3 oficinas com **mais de 60 trabalhadores** participantes.
- **Projeto Nascer Imune (Parceria Pfizer):** 10 enfermeiras (Rede Alyne e APS) em formação síncrona/EAD focada na imunidade passiva de gestantes para recém-nascidos.
- **Formação em Coleta de Colposcopia Oncótica (Parceria AFIP/FOSP):** 7 enfermeiras treinadas em campo (*in loco*) nas UBSs.

FORTALECIMENTO DA APS E SAÚDE MENTAL

- **Programa Mais Saúde com Agente (Parceria MS/UFRGS):** 2ª turma em fase de encerramento, qualificando **637 ACSs** do município.
- **Aperfeiçoamento em Gerência de Serviços de APS (Parceria UNASUS):** **105 trabalhadores** (gerentes, supervisores e técnicos) concluíram a formação.
- **Projeto Nós na Rede (Ministério da Saúde):** 2º ciclo de qualificação da RAPS para cuidado em liberdade, com **60 trabalhadores** ativos.
- **Curso Obesidade na APS (Parceria DVS/Instituto Cordial):** **55 trabalhadores** formados.
- **Curso Prevenção à Iniciação ao Tabagismo (SES-SP):** **Mais de 80 trabalhadores** participantes (Online).

GESTÃO, PROCESSOS DE TRABALHO E SEGURANÇA JURÍDICA

- **Formação para Chefiarias de Equipamentos de Saúde (DGPS):** **83 gerentes** de contratação direta qualificados.
- **Curso Aplicado de Introdução à Gestão de Custos (PNGC):** **13 gerentes** e técnicos formados para a apuração de custos das unidades.
- **Aspectos Jurídicos na Anotação de Enfermagem (SES-SP):** Ampla divulgação na rede para qualificar o registro ético-legal e a segurança jurídica assistencial.
- **Formação de Lideranças para Enfermeiros (COREN-SP):** Ação focada em comunicação institucional e gestão participativa.

 **INCLUSÃO, PARCERIAS E TREINAMENTOS *IN LOCO***

- **Curso Básico de Libras (Parceria Saúde + Educação): 41 trabalhadores** do DAS em formação para cumprimento da Lei Federal 10.436/2002.
- **Ambientação do Sistema de Notificação de Violências (Parceria DVS): 4 oficinas** realizadas, instrumentalizando **80 trabalhadores** na proteção a crianças e adolescentes.
- **Treinamentos In Loco (Parceria Escola SUS + Dr. Gustavo Salatino): 8 atividades** diretas nas unidades abordando: *Primeiros Socorros, Uso do DEA, Gerenciamento de Conflitos e Interpretação de ECG.*
- **Projeto Inspira (SESC Guarulhos): 4 ACSs** inseridos em oficinas de Terapia Comunitária Integrativa e escuta acolhedora.

Atenção Especializada

PROCEDIMENTOS COM FINALIDADE DIAGNÓSTICA

GRUPOS	Acumulado 2025	1º QD 2026
Diagnóstico em laboratório clínico	35.776	16.564
Diagnóstico por anatomia patológica e citopatologia	19	3
Diagnóstico por radiologia	154.471	50.327
Diagnóstico por ultrassonografia	86.826	49.605
Diagnóstico por tomografia	36.333	13.726
Diagnóstico por ressonância magnética	5.564	1.847
Diagnóstico por endoscopia	5.936	2.137
Métodos diagnósticos em especialidades	112.284	88.925
Diagnóstico e procedimentos especiais em hemoterapia	43	4
Diagnóstico em vigilância epidemiológica e ambiental	7	0
Diagnóstico por teste rápido	42.492	13.790
TOTAL	479.751	236.928



CARRETA SAÚDE DA MULHER

12.079 EXAMES

REALIZADOS NO 1º QD 2026, ENTRE:

5.477 MAMOGRAFIAS BILATERAIS PARA RASTREAMENTO

1.180 ULTRASSONOGRAFIAS MAMARIAS BILATERAIS

5.422 ULTRASSONOGRAFIAS TRANSVAGINAIS

Consultas Especializadas	Acumulado 2025	1º QD 2026
AMBULATORIO DA CRIANCA	24.084	8.203
BANCO DE LEITE HUMANO	800	284
CAMPD	6.111	1.853
CEMEG	50.024	16.228
CEMEG CANTAREIRA	12.138	3.968
CEMEG PIMENTAS CUMBICA	18.234	15.969
CEMEG SAO JOAO	12.923	3.474
CENTRO DE TESTAGEM E ACONSELHAMENTO	5.404	2.593
CENTRO ESPECIALIZADO EM REABILITACA - CER II	1.886	584
CERESI CENTRO	2.245	782
CERESI PIMENTAS CUMBICA	846	490
CERESI SAO JOAO BONSUCESSO	484	151
HOSP MUNICIPAL DE URGENCIAS HMU	20.335	3.805
HOSPITAL MATERNIDADE JESUS, JOSE E MARIA	11.796	4.429
HOSPITAL MUNICIPAL DA CRIANCA E DO	27.698	8.525
HOSPITAL MUNICIPAL PIMENTAS BONSUCE	50.492	5.734
HOSPITAL STELLA MARIS	24.867	12.415
SAE CARLOS CRUZ	2.435	1.231
TOTAL	272.802	90.718

ATENDIMENTOS MÉDICOS

ATENDIMENTOS POR CBO MÉDICO	2025	1ºQ 2026
Medico acupunturista	1.700	519
Medico alergista e imunologista	4.854	1.188
Medico anestesologista	14.309	3.393
Medico cancerologista cirúrgico	3.567	1.295
Medico cancerologista pediátrico	1	0
Medico cardiologista	25.150	7.411
Medico cirurgia cardiovascular	3.438	1.424
Medico cirurgia da mão	0	1
Medico cirurgia do aparelho digestivo	20	6
Medico cirurgia geral	23.118	5.745
Medico cirurgia pediátrica	9.971	1.719
Medico cirurgia plástica	4.325	1.593
Medico cirurgia torácica	153	94
Medico clínico	30.360	6.889
Medico coloproctologista	968	142
Medico de família e comunidade	908	238
Medico dermatologista	46.975	10.692
Medico do trabalho	433	107
Medico em cirurgia vascular	10.106	3.097
Medico em endoscopia	5	1
Medico em medicina intensiva	0	2
Medico em radiologia e diagnóstico por imagem	76	12
Medico endocrinologista e metabologista	9.146	3.936
Medico fisiatra	1.505	341
Medico gastroenterologista	6.982	1.017
Medico generalista	142	71
Medico geneticista	540	132
Medico geriatra	1.875	515
Medico ginecologista e obstetra	18.263	5.129
Medico hematologista	4.275	1.542
Medico hemoterapeuta	1	0
Medico homeopata	1.229	263
Medico infectologista	8.110	3.431

ATENDIMENTOS POR CBO MÉDICO	2025	1ºQ 2026
Medico mastologista	10.468	3.174
Medico nefrologista	93.010	14.327
Medico neurocirurgião	2.670	677
Medico neurologista	16.019	6.303
Medico nutrologista	1.230	279
Medico oftalmologista	42.146	10.147
Medico oncologista clínico	16.469	3.421
Medico ortopedista e traumatologista	45.509	11.491
Medico otorrinolaringologista	19.542	4.694
Medico pediatra	2.849	808
Medico pneumologista	10.292	2.316
Medico psiquiatra	10.514	2.744
Medico radioterapeuta	4.460	18.912
Medico reumatologista	3.269	2.757
Medico urologista	14.156	4.365
MENSAL	525.108	143.995

Fonte: SIA – Sistema de Informações Ambulatoriais (DATASUS/MS) - DADOS PRELIMINARES

CEO	Acumulado 2025	1º QD 2026
CEO MACEDO	26.296	8.086
CEO VILA GALVAO	16.368	5.520
CEO SAO JOAO	13.343	5.949
CEO JARDIM ANGELICA	18.864	3.970
TOTAL	74.871	23.525

CEO	Acumulado 2025	1º QD 2026
01 Ações de promoção e prevenção em saúde	8.795	2.905
02 Procedimentos com finalidade diagnóstica	6.967	2.063
03 Procedimentos clínicos	54.023	16.863
04 Procedimentos cirúrgicos	3.424	1.154
07 Órteses, próteses e materiais especiais	1.662	540
TOTAL	74.871	23.525

CEO	Acumulado 2025	1º QD 2026
ATIVIDADE EDUCATIVA / ORIENTACAO EM GRUPO NA ATENCAO ESPECIALIZADA	103	32
PRATICAS CORPORAIS EM MEDICINA TRADICIONAL CHINESA	1.466	789
YOGA	33	-
OFICINA DE MASSAGEM/ AUTO-MASSAGEM	23	-
SESSAO DE MEDITACAO	323	155
SESSAO DE MUSICOTERAPIA	510	146
SESSAO DE BIODANCA	229	91
SESSAO DE DANCA CIRCULAR	71	-
CONSULTA DE PROFISSIONAIS DE NIVEL SUPERIOR NA ATENCAO ESPECIALIZADA (EXCETO MEDICO)	1.175	276
CONSULTA MEDICA EM ATENCAO ESPECIALIZADA	1.457	481
ESCUTA INICIAL / ORIENTACAO (ACOLHIMENTO A DEMANDA ESPONT NEA)	845	139
SESSAO DE ACUPUNTURA APLICACAO DE VENTOSAS / MOXA	2	4
SESSAO DE ACUPUNTURA COM INSERCAO DE AGULHAS	1.656	481
SESSAO DE ELETROESTIMULACAO	188	32
SESSAO DE AURICULOTERAPIA	3.239	697
SESSAO DE MASSOTERAPIA	12	-
SESSAO DE AROMATERAPIA	16	5
SESSAO DE CROMOTERAPIA	366	135
SESSAO DE IMPOSICAO DE MAOS	198	47
SESSAO DE TERAPIA DE FLORAIS	459	174
TRATAMENTO HOMEOPATICO	1.404	383
TOTAL	14.133	4.067

Vigilância em Saúde

Vacina contra Covid - 19	1º Quadrimestre 2026
	Nº doses
Total	22.484

Nº de casos confirmados de COVID-19			
Sexo	Casos graves	Casos leves	Total de casos 1º QD 2026
Feminino	18	158	176
Masculino	11	82	93
TOTAL	29	240	269

Faixa etária	SRAG/Casos graves
0 - 14 anos	430
15 - 19 anos	14
20 - 29 anos	15
30 - 39 anos	24
40 - 49 anos	39
50 - 59 anos	34
60 - 69 anos	57
70 - 79 anos	55
80 anos+	48
Total	716

Vacina contra Influenza Total dos grupos prioritários	1º Quadrimestre 2026
	Nº doses
Dose Única	15.429

Vacina contra HPV (Público-Alvo- 9 a 14 anos)	1º Quadrimestre 2026
	Nº doses
Dose Única	5.537

Vacina contra a Dengue (Público-Alvo - 10 a 14 anos)	1º Quadrimestre 2026
	Nº doses
D1 e D2	9.272

Hanseníase	
Casos	1º QD 2026
Novos	6

Sífilis	
Casos novos	1º QD 2026
Sífilis adquirida	463
Sífilis em gestantes	256
Sífilis congênita	83

Esporotricose Humana	
Casos	1º QD 2026
Novos	9

Tuberculose	
Casos	1º QD 2026
Novos	187
Busca ativa	
Esperado anual	4.352
Realizados	2.977

Monkeypox	
Casos	1º QD 2026
Confirmados	1
Descartados	17
Investigação	0

HIV/AIDS	
Casos novos	1º QD 2026
HIV	79
HIV em gestantes	10
AIDS adulto	11
AIDS criança	0

Hepatites	
Casos novos	1º QD 2026
Hepatite B	8
Hepatite C	23

Toxoplasmose	
Casos	1º QD 2026
Taxoplasmose em gestantes	39
Taxoplasmose congênita	12

Violência Interpessoal / Autoprovocada	
Casos	1º QD 2026
Física	878
Sexual	271
Autoprovocada	533
Psicológica/Moral	447
Negligência	108

Violência	Masc. 1º Quadri. 2026	Fem. 1º Quadri. 2026
Física	196	682
Sexual	49	222
Autoprovocada	153	380
Psicológica/Moral	62	385
Negligência	59	49

Laboratório Municipal de Saúde Pública	
Exames	1º Quadri. 2026
DENGUE	524
LEPTOSPIROSE	60
TUBERCULOSE	11.025
TOTAL	11.609

Recebimento, Preparo e Envio de Amostras para Laboratórios de Referência	1º Quadri. 2026
FEBRE AMARELA, TB DE SENSIBILIDADE, LEPTOSPIROSE MAT, CHIKUNGUNYA, ZIKA, DENGUE PCR, COQUELUCHE, FEBRE MACULOSA, H1N1, INFLUENZA, MENINGITE, RUBÉOLA, SARAMPO, ROTAVÍRUS, COVID, OUTROS	7.742

Serviço de Verificação de Óbito – SVO

Necrópsias – 701

Recolhimento – 1.128

NÚMERO DE INSPEÇÕES E FISCALIZAÇÕES	1º Quadrimestre 2026
Sanitária	7.199
Zoonoses	1.798
CEREST	503
 AVALIAÇÃO DE LTA	 186

COLETA, ANÁLISE E CONTROLE DE ÁGUA	1º Quadrimestre 2026
COLETA AMOSTRA (COLETAS DE ROTINA, DENÚNCIAS E SURTOS)	253
FÍSICO-QUÍMICA (AMÔNIA, CLORETOS, CLORO LIVRE, COR APARENTE, DUREZA TOTAL, FERRO, FLUORETOS, MANGANÊS, NITRATOS, ODOR, SULFADO, SULFETO, TURBIDEZ, ZINCO, PH)	1.205
MICROBIOLÓGICA (COLIFORMES TOTAIS E TERMOTOLERANTES, BACTÉRIAS HETEROTRÓFICAS)	482

COLETA, ANÁLISE E CONTROLE DE ALIMENTO	1º Quadrimestre 2026
COLETA AMOSTRAS - ALIMENTO	132
MICROBIOLÓGICA - ALIMENTO (COLIFORMES TOTAIS E TERMOTOLERANTES, Salmonella sp, Bacillus cereus, Staphylococcus aureus)	3.744
COLETA AMOSTRAS - SWAB	93
MICROBIOLÓGICA - SWAB (COLIFORMES TOTAIS E TERMOTOLERANTES, Salmonella sp, Bacillus cereus, Staphylococcus aureus)	933

Imóveis trabalhados para prevenção da Dengue

Ações Realizadas CCZ	1º QD 2026
Casa a Casa	179.450
Bloqueio de casos suspeitos*	48.952
Ações realizadas CCZ	
Imóveis Especiais	36
Pontos estratégicos	583
Focos	377
Larvas de Aedes Aegypti	688

610 animais vacinados:
346 Caninos
264 Felinos

Casos	Dengue	Chikungunya	Zika Vírus	Febre Amarela
	1º Quadri. 2026			
Notificados	2.833	14	1	2
Descartados	2.595	13	1	2
Importados	0	1	0	0
Autóctones	238	0	0	0
Investigação	0	0	0	0

Exames realizados

TIPO DE EXAME	Anti-HIV	Hepatite B	Hepatite C	Sífilis
1º Quadrimestre 2026	18.309	12.907	14.299	17.004

Exames positivos / reagentes

TIPO DE EXAME	Anti-HIV	Hepatite B	Hepatite C	Sífilis
1º Quadrimestre 2026	106	13	25	914

Insumos distribuídos – Rede de saúde

TIPO DE PRESERVATIVO	Preservativo Externo 52mm	Preservativo Interno	Gel Lubrificante	Fórmula Láctea Infantil	Leite de Vaca em Pó Integral	Leite em pó desnatado	Suplemento Alimentar Hipercalórico	Simbiótico (Fibra Solúvel)
1º Quadrimestre 2026	364.858	247.633	59.244	726	552	134	214	1470

AÇÕES DESENVOLVIDAS	1º QD 2026
Atendimentos em Saúde do Trabalhador (médico, psicológico, enfermagem e assistência social)	272
Notificações dos acidentes fatais no trabalhador	6
Investigação dos acidentes fatais	348
Notificações e investigação dos acidentes com menores	13
Notificações e investigação de agravos em trabalhadores	1.990
Emissão de parecer sobrenexo causal	75
Apoio Matricial em saúde do trabalhador na atenção básica	20
Apoio Matricial em saúde do trabalhador na atenção especializada, urgência e emergência	10
Notificação - acidente de Trabalho	1.032
Notificação de Acidente de Trabalho com exposição de material biológico	75
Notificação cancer relacionado ao Trabalho	0
Notificação LER/DORT	42
Notificação Pneumoconiose	0
Notificação Pair	0
Notificação de transtorno mental relacionado ao trabalho	33
Notificação Dermatose	1
Notificação Intoxicação exógena relacionada ao trabalho	38
Notificação Distúrbio da voz	0
Educação permanente	25

AÇÕES EDUCATIVAS – 1º QD 2026

As ações educativas desenvolvidas pelo Departamento de Vigilância em Saúde no 1º quadrimestre de 2026 concentraram-se no fortalecimento técnico das equipes da rede municipal, qualificação dos processos de vigilância e promoção da integração entre assistência e vigilância em saúde.

Principais eixos trabalhados:

•Saúde do Trabalhador (CEREST)

- Capacitações sobre SINAN, saúde mental relacionada ao trabalho, assédio, matriciamento e atuação intersetorial.
- Participação em conferências, audiências públicas e ações com sindicatos e CIPAs.

•Vigilância Epidemiológica

- Atualizações de protocolos relacionados às arboviroses, tuberculose, síndromes respiratórias, imunização, hanseníase e doenças hídricas/alimentares.
- Capacitações sobre vigilância das violências, DCNT, ISTs e manejo de agravos prioritários.

•Controle de Zoonoses

- Campanhas educativas e semanas de mobilização voltadas à prevenção de leptospirose, leishmaniose, febre maculosa, raiva, esporotricose, escorpionismo e arboviroses urbanas.

•Vigilância Sanitária

- Ações de orientação e capacitação em boas práticas de manipulação de alimentos e segurança sanitária.

•Laboratório de Saúde Pública

- Treinamentos sobre boas práticas laboratoriais, biossegurança, acidentes laboratoriais e fluxos de coleta, acondicionamento e transporte de amostras.

Público alcançado:

As ações envolveram profissionais da rede municipal de saúde, equipes multidisciplinares, gestores, munícipes, trabalhadores da saúde, serviços hospitalares, atenção básica, urgência e emergência, além de parceiros intersetoriais.

Objetivo geral das ações:

Promover ações de prevenção de riscos à saúde, educação permanente em saúde, fortalecer a capacidade técnica das equipes, qualificar a vigilância em saúde e aprimorar a resposta do município frente aos agravos e riscos sanitários.

Materiais Publicizados	1º QD 2026
CLIPPING	52
BOLETINS	35
NOTAS	1
ALERTAS	4
DVS NEWS	4

Apoio à Gestão do SUS

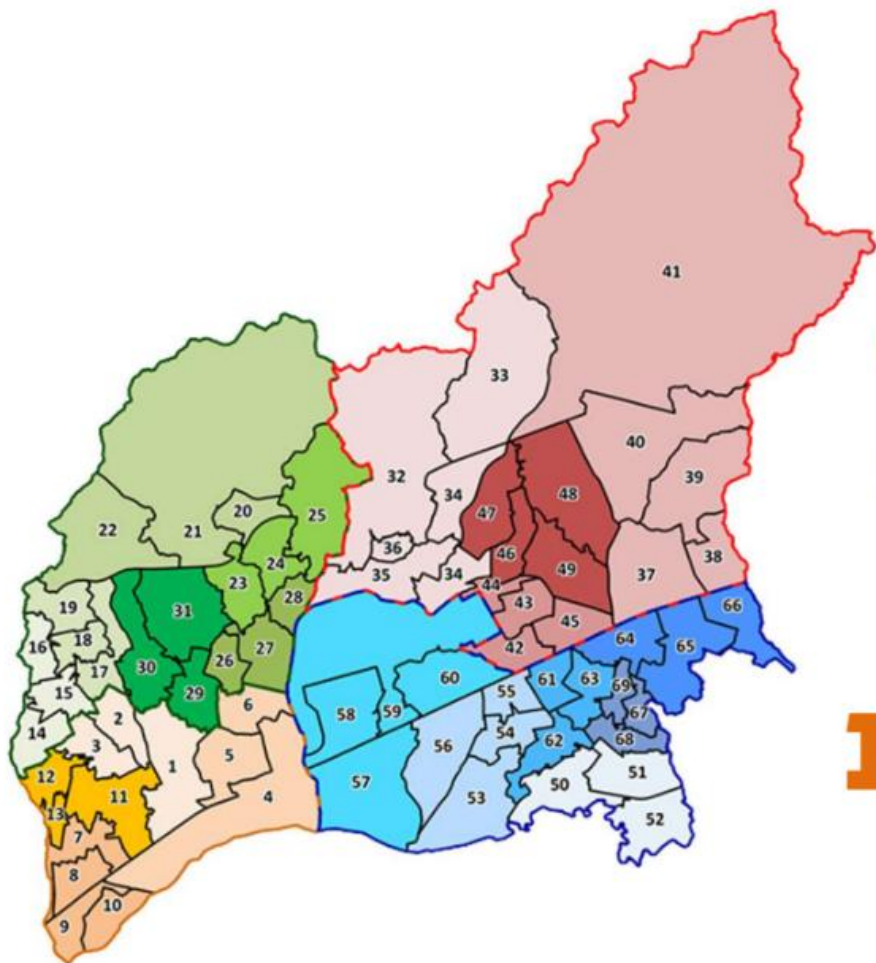

NOSSO TIME

Conforme o Boletim de RH, a Secretaria da Saúde conta com o seguinte quadro de funcionários:

- 6.665** Servidores*
- 6.098** Profissionais terceirizados, Contratados por OSS (Contrato de Gestão)
- 96** Mais Médicos, Médicos pelo Brasil e Mais Especialistas
- 12.859** Total na Saúde

*(ativos e afastados)

Principais Ações

REGISTRO ELETRÔNICO DE PONTO (REP) **97%** das unidades contempladas.

*apenas 4 unidades não contam com REP por dificuldades de Infraestrutura (4 bases descentralizadas do SAMU)

REUNIÕES COM SINDICATO e SGE

Principais pautas tratadas:

Grupo de Trabalho para Acompanhamento das Questões dos Trabalhadores da Saúde: Foi decidido que será criado um grupo de trabalho com reuniões periódicas para acompanhar as questões relacionadas aos trabalhadores da Saúde, com foco na melhoria das condições de trabalho e outras pautas que envolvem a categoria.

Criação de Banco de Horas para Estagiários: Aprovação na SS a viabilidade da criação de uma proposta a regulamentação, por meio de Acordo Coletivo, da compensação de horas para servidores da Secretaria da Saúde que estejam regularmente matriculados em curso técnico ou superior que exija a realização de estágio obrigatório em horário incompatível com a jornada de trabalho.

Proposta de Alteração da Lei nº 7.828/2020 – Jornada Especial para Servidores com Deficiência ou com Dependentes com Deficiência: Aprovação na SS, referente ao ajuste de carga horária semanal de 36 horas no regime de jornada diária com a redução de 1 hora diária prevista na legislação, resulta em uma jornada de 6 horas e 12 minutos; esse tempo impõe a obrigatoriedade de concessão de intervalo intrajornada, ampliando a permanência do servidor no local de trabalho para 7 horas e 12 minutos diárias. A proposta apresentada visa permitir que os servidores beneficiados cumpram jornada diária de 6 horas efetivas, sem necessidade de concessão de intervalo, mediante ampliação da redução para 1 hora e 12 minutos.

Projeto de Lei que propõe a alteração do salário base, das atribuições e da nomenclatura do cargo/emprego de Agente de Serviços de Saúde (Necropsia): O STAP propôs a instituição de uma gratificação de 30% do salário base dos Agentes de Serviços de Saúde–Necrópsia, devido à defasagem salarial. Nossa proposta foi de após realizada uma pesquisa salarial em outros municípios com funções similares, verificamos que o salário base praticado em Guarulhos está abaixo da média. Como solução, o RH propôs equiparar o salário do cargo de Agente de Serviços de Saúde–Necrópsia ao valor pago para os Auxiliares em Saúde Enfermagem, visto que ambos os cargos são de nível fundamental. Aprovação na SS.

Discussão sobre as atribuições do SESMT e STASTS referentes aos atestados médicos e declarações de comparecimento: Com o objetivo de aprimorar o acompanhamento da saúde dos servidores e fortalecer estratégias de prevenção e gestão dos afastamentos, solicitamos a viabilidade do levantamento, análise e compartilhamento de diversas informações relacionadas aos atestados médicos e declarações de comparecimento recebidas. Essas informações ao disponibilizadas ao RH permitiria uma análise mais detalhada dos motivos dos afastamentos, possibilitando a elaboração de estratégias para reduzir impactos operacionais e promover a saúde dos servidores. Nosso objetivo com isso seria desenvolver ações mais assertivas, visando a redução de afastamentos evitáveis, a melhoria da qualidade de vida dos servidores e a garantia de um ambiente de trabalho mais saudável.

ATUALIZAÇÃO DE PLANO DE CARGOS E SALÁRIOS DOS SERVIDORES

Plano de Carreira (PCCS): O plano de carreira da saúde ficou parado na gestão anterior devido à alegação de falta de orçamento. O Diretor de DRHS comprometeu-se a revisar o plano, avaliando a possibilidade de implementação. Um grupo de trabalho foi formado para estudar a viabilidade da atualização do plano, considerando o impacto orçamentário.

Principais Ações

CONTRATAÇÃO DE MÉDICOS POR MEIO DOS PROGRAMAS “MAIS MÉDICOS”, “MÉDICOS PELO BRASIL” E “AGORA TEM ESPECIALISTAS”

Com o incremento de mais 20 médicos bolsistas no município de Guarulhos, essas são iniciativas cruciais junto ao governo federal, que visam fortalecer o sistema de saúde municipal e garantir o acesso universal e equitativo à saúde em diferentes níveis de complexidade.

PROJETO DE LEI E PROCESSO DE CONTRATAÇÃO, REFERENTE AO NOVO CARGO DE TÉCNICO DE FARMÁCIA

Com o objetivo de aprimorar a estrutura funcional da Secretaria da Saúde e qualificar os serviços prestados nas farmácias municipais. Diante disso, conforme disposições que trata das atribuições e requisitos para o exercício da função de Prático em Farmácia no âmbito municipal, identifica-se uma limitação quanto à possibilidade de atendimento pleno das demandas necessárias, devido a lacunas de formação técnica, a figura do profissional Técnico em Farmácia, o qual se exigirá como requisito de ingresso na carreira ensino médio completo e curso técnico na área de Farmácia, representando assim, um incremento em termos de atendimento técnico e célere aos munícipes. Em decorrência disso, o novo cargo possuirá gama de atribuições mais, reduzindo, portanto, a sobrecarga de trabalho no serviço público de farmácia municipal. Destacando-se ainda a restrição de algumas atividades sem a supervisão de um Farmacêutico.

DESENVOLVIMENTO E APRIMORAMENTO DOS PAINÉIS DE CONTROLE E PRODUÇÃO EM SISTEMA POWER BI

Para fácil acesso da Gestão e auxílio sistêmico nas informações de RH em tempo real no monitoramento de horas extraordinárias, plantão de convocação, absenteísmo, turnover e perfil dos servidores.

REALIZAÇÃO DAS PRIMEIRAS OFICINAS NOS EQUIPAMENTOS DE SAÚDE VOLTADOS A SAÚDE E BEM ESTAR

TEMAS: O MAPA DO AUTOCUIDADO “CONSTRUINDO UM CAMINHO DE SAÚDE E BEM ESTAR” E “REGULAÇÃO DAS EMOÇÕES - Realização de grupos temáticos com foco nas queixas mais recorrentes identificadas no acolhimento ou conversa com gestores: Abordando temas como ansiedade, regulação emocional, inteligência emocional, violência doméstica, burnout, assédio, luto, suicídio...

Principais Ações

CLIMA ORGANIZACIONAL EM TODAS AS UNIDADES DE SAÚDE

É a percepção que os colaboradores têm do ambiente de trabalho, e o que isso influencia a sua motivação e produtividade. Processo digitalizado, mas ainda sim aplicado presencialmente. Atualmente estamos realizando 8 avaliações semanais e com isso concluímos a aplicação em todas as Unidades Básicas de Saúde. Agora estamos tabulando todas essas avaliações e os resultados serão consolidados em relatórios e encaminhados ao Departamento de Assistência Integral à Saúde (DAIS). Essas informações ajudam e embasam a diretoria na tomada de decisões estratégicas voltadas à melhoria do ambiente de trabalho e da qualidade dos serviços.

REVISÃO DA ESTRUTURA ORGANIZACIONAL DA SECRETARIA DE SAÚDE

A discussão sobre a revisão de estrutura e dimensionamento na Secretaria de Saúde é fundamental para garantir a eficiência e eficácia no atendimento à população. Esse processo envolve a avaliação das condições organizacionais, operacionais e de recursos da secretaria, com o objetivo de assegurar que a rede de serviços de saúde seja capaz de atender às demandas de maneira adequada.

REVISÃO E DIMENSIONAMENTO DE RECURSOS HUMANOS DA REDE MUNICIPAL COM FOCO NO ATENDIMENTO ADEQUADO E HUMANIZADO DOS MUNICÍPIOS.

DESENVOLVIMENTO DO QUADRO DE DISTRIBUIÇÃO DE TRABALHO (QDT). O Quadro de Distribuição de Trabalho é um processo fundamental para proporcionar uma visão otimizada da estrutura funcional da Secretaria da Saúde, permitindo: A análise do quantitativo atual de servidores; A identificação do grau de déficit por unidade, função ou departamento; A definição de políticas de priorização para o preenchimento de vagas; A indicação de possíveis superávits de Recursos Humanos por unidade, função ou departamento; A identificação de desvios de função; A extração de relatórios gerenciais por meio do Banco de Dados, considerando diferentes cenários de análise.

RH IN LOCO – VISITA NAS UNIDADES

São visitas presenciais semanais às unidades e serviços de saúde têm como principal foco a **escuta ativa**, permitindo uma compreensão mais profunda das dinâmicas de cada setor, das necessidades dos servidores, dos desafios que impactam o desempenho e o bem-estar no ambiente de trabalho, além de reafirmar o compromisso de promover um ambiente de trabalho saudável, produtivo e alinhado aos objetivos estratégicos da Secretaria da Saúde.

PLANO DE REDUÇÃO DE HORAS EXTRAS

*Resumo no próximo slide.

Principais Ações

COMPARATIVO MENSAL - HORAS EXTRAS REALIZADAS EM 2024, 2025 e 2026

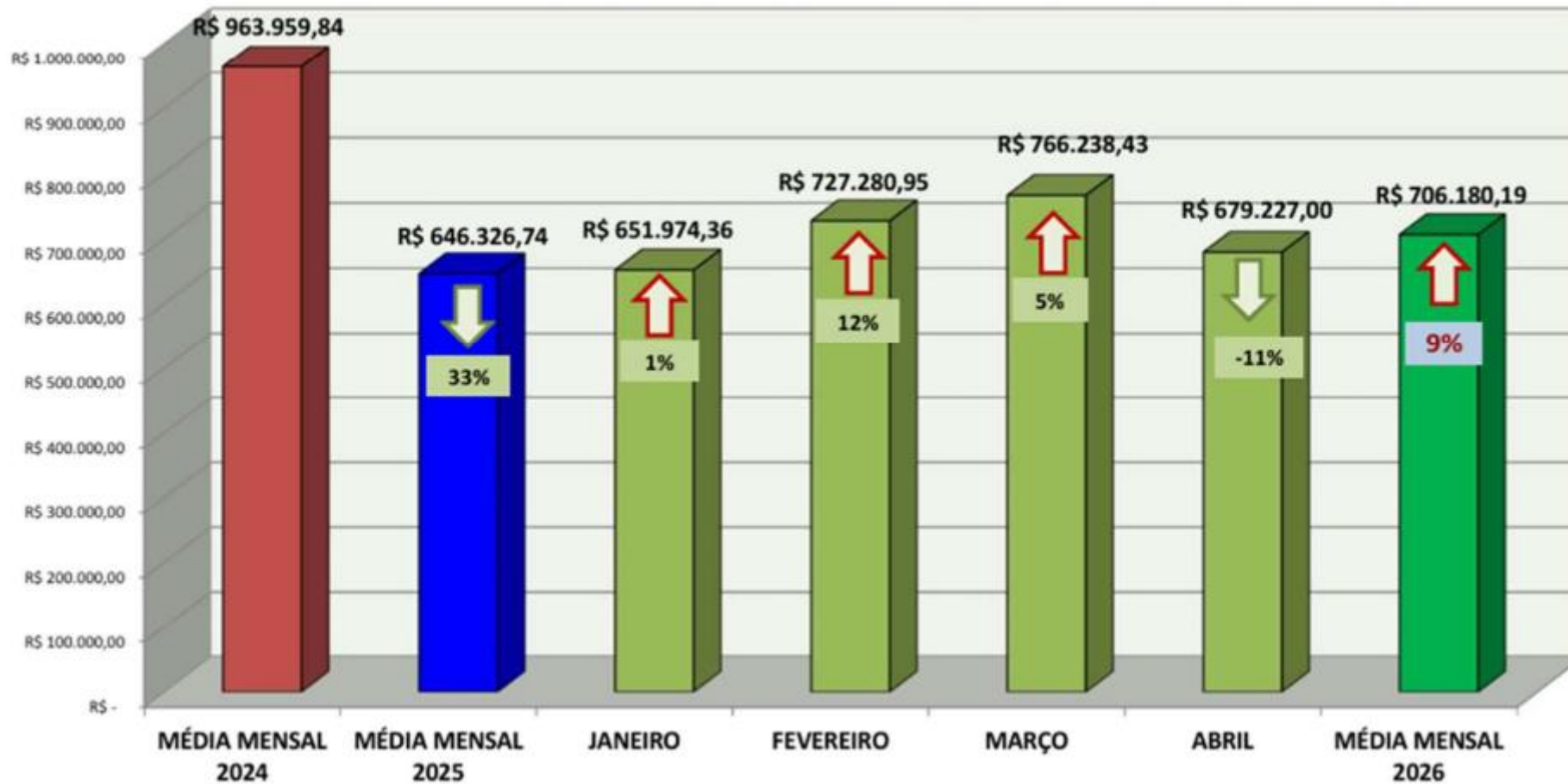

Pacientes Ativos

1.063

1º QD 2026

Remoções

14.812



1º QD 2026

Média Diária de Remoções

123,4

1º QD 2026

REMOÇÕES ESTRATIFICADAS	1º QD 2026
HEMODIÁLISE	2.254
RADIOTERAPIA	147
ALTAS MÉDICAS	139
ABSENTEÍSMO	1.056

REGULAÇÃO, CONTROLE E AVALIAÇÃO DA SAÚDE

Transporte Ambulatorial

12.705 ATENDIMENTOS AGENDADOS

1º QD 2026

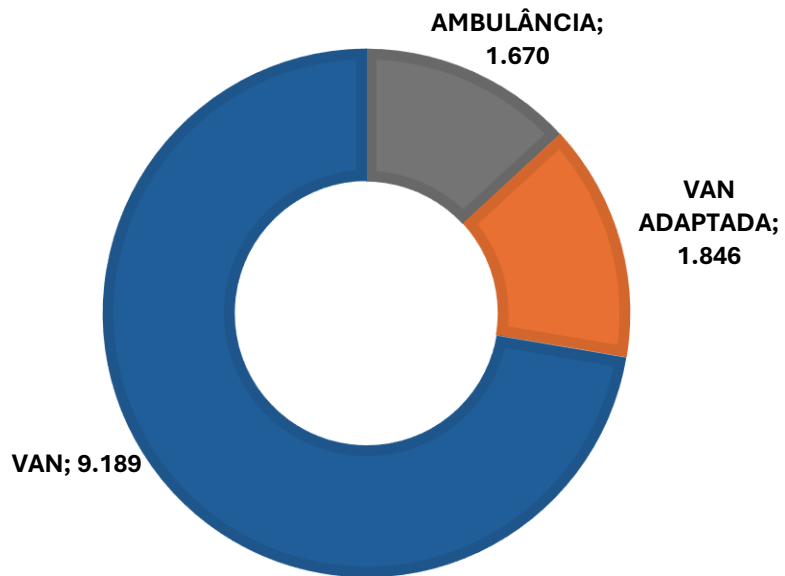

3.953 ATENDIMENTOS CENTRAL DE AMBULÂNCIAS

1º QD 2026

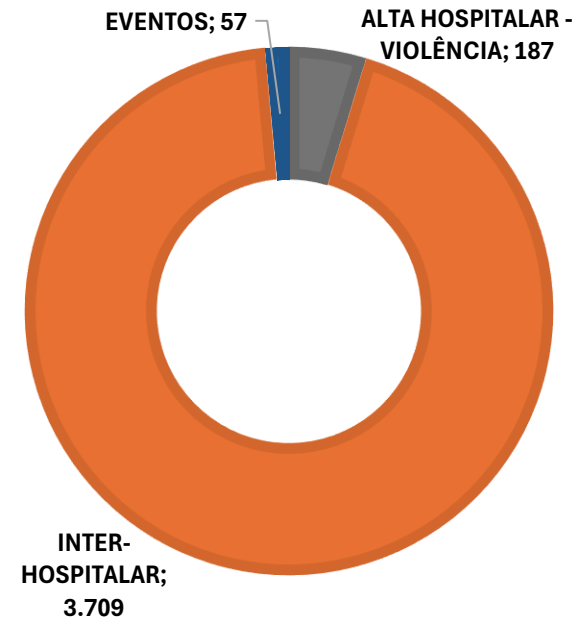

LOCAL	ESPECIALIDADE	TOTAL TFD 1º QD 2026
BAURU	Fissura L.P	31
CAMPINAS	Implante Coclear	1
ITAPECIRICA DA SERRA	Oncologia	4
JAÚ	Oncologia	1
BARUERI	Oncologia	1
SANTO ANDRÉ	Oncologia	17
SOROCABA	Transplante de Córnea	23
TOTAL		78

COMPETÊNCIA	VALOR (R\$)
jan/26	R\$ 5.801,12
fev/26	R\$ 3.977,30
mar/26	R\$ 4.371,91
abr/26	R\$ 4.550,34
TOTAL	R\$ 18.700,67



A **Ouvidoria do SUS** Guarulhos é um canal oficial de comunicação direta entre o cidadão e os gestores de saúde, com escuta qualificada aos usuários e aos profissionais vinculados ao sistema de saúde, tendo como objetivo principal o fortalecimento do controle social, promovendo a cidadania e a melhoria contínua na qualidade dos serviços prestados pelo Sistema Único de Saúde de Guarulhos.

MEIOS DE ACESSO:

Telefone 0800-7722986.

E-mail: ouvidoriasusguarulhos@gmail.com

Internet: <https://www.guarulhos.sp.gov.br/ouvidoria-sus>

Telefone 136 (Ministério da Saúde)

Rua Íris, 300 – Gopoúva

Hospital Municipal da Criança e do Adolescente - HMCA: Rua José Maurício, 191 - Centro

Hospital Municipal Pimentas Bonsucesso - HMPB: Rua São José do Paraíso, 100 - Bairro Imperial

Hospital Municipal de Urgências - HMU: Av. Tiradentes, 3.392 - Bom Clima (Atendimento através de urna).

MANIFESTAÇÕES REGISTRADAS

ANO	QDTE.
1º QD 2025	13.139
1º QD 2026	11.763
REDUÇÃO	10,47%

MEIOS DE ACESSO

MEIOS DE ACESSO	1º QD 2025	1º QD 2026
PESSOALMENTE	6.793	7.606
TELEFONE	4.691	2.406
E-MAIL	1.373	1.520
CARTA	122	148
FORMULÁRIO WEB	160	83
TOTAL GERAL	13.139	11.763



CLASSIFICAÇÃO

Meios atendimento	1º QD 2025		1º QD 2026	
	Manifestações registradas	%	Manifestações registradas	%
SOLICITAÇÃO	11.602	88,3%	10.327	87,8%
RECLAMAÇÃO	853	6,5%	576	4,9%
INFORMAÇÃO	346	2,6%	519	4,4%
ELOGIO	319	2,4%	322	2,7%
SUGESTÃO	13	0,1%	14	0,1%
DENÚNCIA	6	0,0%	5	0,0%
TOTAL GERAL	13.139	100,0%	11.763	100,0%



Nº DOCUMENTO	DEMANDANTE	ORGÃO RESPONSÁVEL PELA AUDITORIA	UNIDADE/SERVIÇO AUDITADO	FINALIDADE
Ofício 003/2026	SS22.05.01 (STNPIGA)	DTCAC/STNPIGA	Hospital Municipal de Urgências	<ul style="list-style-type: none"> Aferir a preservação dos padrões estabelecidos e proceder o levantamento de dados que permitam ao SNA conhecer a qualidade, a quantidade, os custos e os gastos da atenção à saúde; Avaliar objetivamente os elementos componentes dos processos da instituição, serviço ou sistema auditado, objetivando a melhoria dos procedimentos, através da detecção de desvios dos padrões estabelecidos; Avaliar a qualidade, a propriedade e a efetividade dos serviços de saúde prestados à população, visando a melhoria progressiva da assistência à saúde; Produzir informações para subsidiar o planejamento das ações que contribuam para o aperfeiçoamento do SUS e para a satisfação do usuário. Auditar as Autorizações de Internação Hospitalar (AIH) no SIHD (Sistema de Informações Hospitalares Descentralizado)
Ofício 007/2026	SS22.05.01 (STNPIGA)			
Ofício 008/2026	SS22.05.01 (STNPIGA)			
Ofício 013/2026	SS22.05.01 (STNPIGA)			
Ofício 014/2026	SS22.05.01 (STNPIGA)			
Ofício 015/2026	SS22.05.01 (STNPIGA)			
Ofício 020/2026	SS22.05.01 (STNPIGA)			
Ofício 023/2026	SS22.05.01 (STNPIGA)			
Ofício 067/2026	SS22.05.01 (STNPIGA)			
Status	Total de AIH auditadas analiticamente: 430 AIHs		Total de AIH apresentadas: 2.069 AIHs	
Ofício 009/2026	SS22.05.01 (STNPIGA)	DTCAC/STNPIGA	HMCA	<ul style="list-style-type: none"> Aferir a preservação dos padrões estabelecidos e proceder o levantamento de dados que permitam ao SNA conhecer a qualidade, a quantidade, os custos e os gastos da atenção à saúde; Avaliar objetivamente os elementos componentes dos processos da instituição, serviço ou sistema auditado, objetivando a melhoria dos procedimentos, através da detecção de desvios dos padrões estabelecidos; Avaliar a qualidade, a propriedade e a efetividade dos serviços de saúde prestados à população, visando a melhoria progressiva da assistência à saúde; Produzir informações para subsidiar o planejamento das ações que contribuam para o aperfeiçoamento do SUS e para a satisfação do usuário. Auditar as Autorizações de Internação Hospitalar (AIH) no SIHD (Sistema de Informações Hospitalares Descentralizado)
Ofício 014/2026	SS22.05.01 (STNPIGA)			
Ofício 062/2026	SS22.05.01 (STNPIGA)			
Ofício 068/2026	SS22.05.01 (STNPIGA)			
Status	Total de AIH auditadas analiticamente: 57 AIHs		Total de AIH apresentadas: 1.519 AIHs	
Ofício 011/2026	SS22.05.01 (STNPIGA)	DTCAC/STNPIGA	HMPB	<ul style="list-style-type: none"> Aferir a preservação dos padrões estabelecidos e proceder o levantamento de dados que permitam ao SNA conhecer a qualidade, a quantidade, os custos e os gastos da atenção à saúde; Avaliar objetivamente os elementos componentes dos processos da instituição, serviço ou sistema auditado, objetivando a melhoria dos procedimentos, através da detecção de desvios dos padrões estabelecidos; Avaliar a qualidade, a propriedade e a efetividade dos serviços de saúde prestados à população, visando a melhoria progressiva da assistência à saúde; Produzir informações para subsidiar o planejamento das ações que contribuam para o aperfeiçoamento do SUS e para a satisfação do usuário. Auditar as Autorizações de Internação Hospitalar (AIH) no SIHD (Sistema de Informações Hospitalares Descentralizado)
Ofício 012/2026	SS22.05.01 (STNPIGA)			
Ofício 018/2026	SS22.05.01 (STNPIGA)			
Ofício 019/2026	SS22.05.01 (STNPIGA)			
Ofício 021/2026	SS22.05.01 (STNPIGA)			
Ofício 022/2026	SS22.05.01 (STNPIGA)			
Status	Total de AIH auditadas analiticamente: 1.050 AIHs		Total de AIH apresentadas: 3.028 AIHs	

Nº DOCUMENTO	DEMANDANTE	ORGÃO RESPONSÁVEL PELA AUDITORIA	UNIDADE/SERVIÇO AUDITADO	FINALIDADE
Ofício 016/2026	SS22.05.01 (STNPIGA)	DTCAC/STNPIGA	Stella Maris	<ul style="list-style-type: none"> Aferir a preservação dos padrões estabelecidos e proceder o levantamento de dados que permitam ao SNA conhecer a qualidade, a quantidade, os custos e os gastos da atenção à saúde; Avaliar objetivamente os elementos componentes dos processos da instituição, serviço ou sistema auditado, objetivando a melhoria dos procedimentos, através da detecção de desvios dos padrões estabelecidos; Avaliar a qualidade, a propriedade e a efetividade dos serviços de saúde prestados à população, visando a melhoria progressiva da assistência à saúde; Produzir informações para subsidiar o planejamento das ações que contribuam para o aperfeiçoamento do SUS e para a satisfação do usuário. Auditar as Autorizações de Internação Hospitalar (AIH) no SIHD (Sistema de Informações Hospitalares Descentralizado)
Ofício 066/2026	SS22.05.01 (STNPIGA)			
Status	Total de AIH auditadas analiticamente: 147 AIHs		Total de AIH apresentadas: 1.312 AIHs	
Ofício 010/2026	SS22.05.01 (STNPIGA)	DTCAC/STNPIGA	JJM	<ul style="list-style-type: none"> Aferir a preservação dos padrões estabelecidos e proceder o levantamento de dados que permitam ao SNA conhecer a qualidade, a quantidade, os custos e os gastos da atenção à saúde; Avaliar objetivamente os elementos componentes dos processos da instituição, serviço ou sistema auditado, objetivando a melhoria dos procedimentos, através da detecção de desvios dos padrões estabelecidos; Avaliar a qualidade, a propriedade e a efetividade dos serviços de saúde prestados à população, visando a melhoria progressiva da assistência à saúde; Produzir informações para subsidiar o planejamento das ações que contribuam para o aperfeiçoamento do SUS e para a satisfação do usuário. Auditar as Autorizações de Internação Hospitalar (AIH) no SIHD (Sistema de Informações Hospitalares Descentralizado)
Ofício 017/2026	SS22.05.01 (STNPIGA)			
Ofício 063/2026	SS22.05.01 (STNPIGA)			
Status	Total de AIH auditadas analiticamente: 225 AIHs		Total de AIH apresentadas: 2.810 AIHs	

Observação: Os dados referentes à Competência ABRIL/2026 que complementam as informações de totalidades de AIHs auditadas, são dados preliminares e estão aguardando a validação pelo Ministério da Saúde.

PROPOSTAS CADASTRADAS – 1º QD 2026

TIPO	QUANTIDADE	VALOR TOTAL
Federais cadastradas	27	R\$ 69.411.068,00
Estaduais cadastradas	1	R\$ 300.000,00
Estaduais a cadastrar*	3	R\$ 3.350.000,00
TOTAL	31	R\$ 73.061.068,00

*Fase de elaboração das propostas.

Repasses realizados e pendentes – 1º QD 2026

TIPO	QUANTIDADE	VALOR TOTAL
Federais recebidas	8*	R\$63.078.690,00
Federais a receber	26	R\$ 65.411.068,00
Estaduais recebidas	0	R\$ 0,00
Estaduais a receber	4	R\$ 3.650.000,00
Total	38	R\$ 132.139.758,00

*Inclui 7 propostas anos anteriores repassadas no 1º Quadrimestre de 2026.

Propostas aguardando liberação - 1º QD 2026*

TIPO	QUANTIDADE	VALOR TOTAL
Federais Impositivas - Investimento e Custeio	19	R\$ 17.911.068,00
Federal - Parcela Suplementar Portaria GM/MS nº 10169 - Custeio	7	R\$ 47.500.000,00
Estaduais Emendas Impositivas - LOA - OBRA	1	R\$ 300.000,00
Estaduais Emendas Impositivas - Equipamento e Custeio	3	R\$ 3.350.000,00
Total	30	R\$ 69.061.068,00

*Liberação de pagamento ou aprovação.

Propostas em execução (Obras) - 1º QD 2026

TIPO	QUANTIDADE	VALOR TOTAL
Federais (*)	9	R\$ 51.860.458,94
Estaduais (**)	1	R\$ 100.000,00
Total	10	R\$ 51.960.458,94

* Os recursos financeiros para obras federais são repassados após emissão de ordem de início da obra.

** Os valores se referem ao valor inicial ao recurso vinculado da proposta.

Propostas em execução - 1º QD 2026

TIPO	QUANTIDADE	VALOR TOTAL
Federais - Investimento (Equipamento)	11	R\$ 6.164.174,00
Proposta de Incremento (Custeio) MAC	8	R\$ 27.001.739,00
Proposta de Incremento (Custeio) PAP	8	R\$ 22.850.000,00
Estaduais - Investimento (Equipamento)	13	R\$ 3.730.000,00
Estaduais - Custeio (Serviços e Capacitação)	4	R\$ 610.000,00
Total	44	R\$ 60.355.913,00

*Os valores se referem ao repasse inicial.

QUANTIDADE TOTAL DE REQUERENTES ATIVOS Excluídos os Inativos	JANEIRO	FEVEREIRO	MARÇO	ABRIL
Excluídos Duplicidade de Nome de Requerente	811	798	798	795

QUANTIDADE DE REQUERENTES POR FAIXA ETÁRIA Excluídos os Inativos Excluídos Duplicidade de Nome de Requerente		JANEIRO	FEVEREIRO	MARÇO	ABRIL
		0 a 09	32	32	32
10 a 19	161	158	156	155	
20 a 29	153	148	148	149	
30 a 39	102	102	103	103	
40 a 49	105	103	103	103	
50 a 59	73	74	74	74	
60 a 69	73	72	72	70	
mais 70	112	109	110	110	
Total	811	798	798	795	

QUANTIDADE DE REQUERENTES POR REGIÃO DE SAÚDE Excluídos os Inativos Excluídos Duplicidade de Nome de Requerente	Insumos	JANEIRO	FEVEREIRO	MARÇO	ABRIL
		Regional I	233	230	231
Regional II	267	261	262	259	
Regional III	131	129	128	128	
Regional IV	180	178	177	176	
Total	811	798	798	795	

QUANTIDADE DE ITENS ATIVOS Excluídos os Inativos Excluídos Duplicidade de Nome de Requerente		JANEIRO	FEVEREIRO	MARÇO	ABRIL
		Defensoria	37	37	41
Judicial	760	750	746	744	
TAC	14	11	11	11	
Total	811	798	798	795	

NÚMEROS DE PROCESSOS JUDICIAIS ATIVOS Excluídos os Inativos Excluídos Duplicidade de PJ		JANEIRO	FEVEREIRO	MARÇO	ABRIL
			929	914	915

QUANTIDADE DE ITENS POR GRUPO Excluídos os Inativos Excluídos Duplicidade de Código do Item		JANEIRO	FEVEREIRO	MARÇO	ABRIL
		Controlados	62	61	60
Insumos	135	135	135	136	
Medicamento	268	267	267	265	
Nutrição	52	51	51	53	
Odonto	1	1	1	1	
OPM	4	4	4	4	
Terapia	2	2	2	2	
Total	524	521	520	520	



VALORES TOTAIS MANDADO JUDICIAL

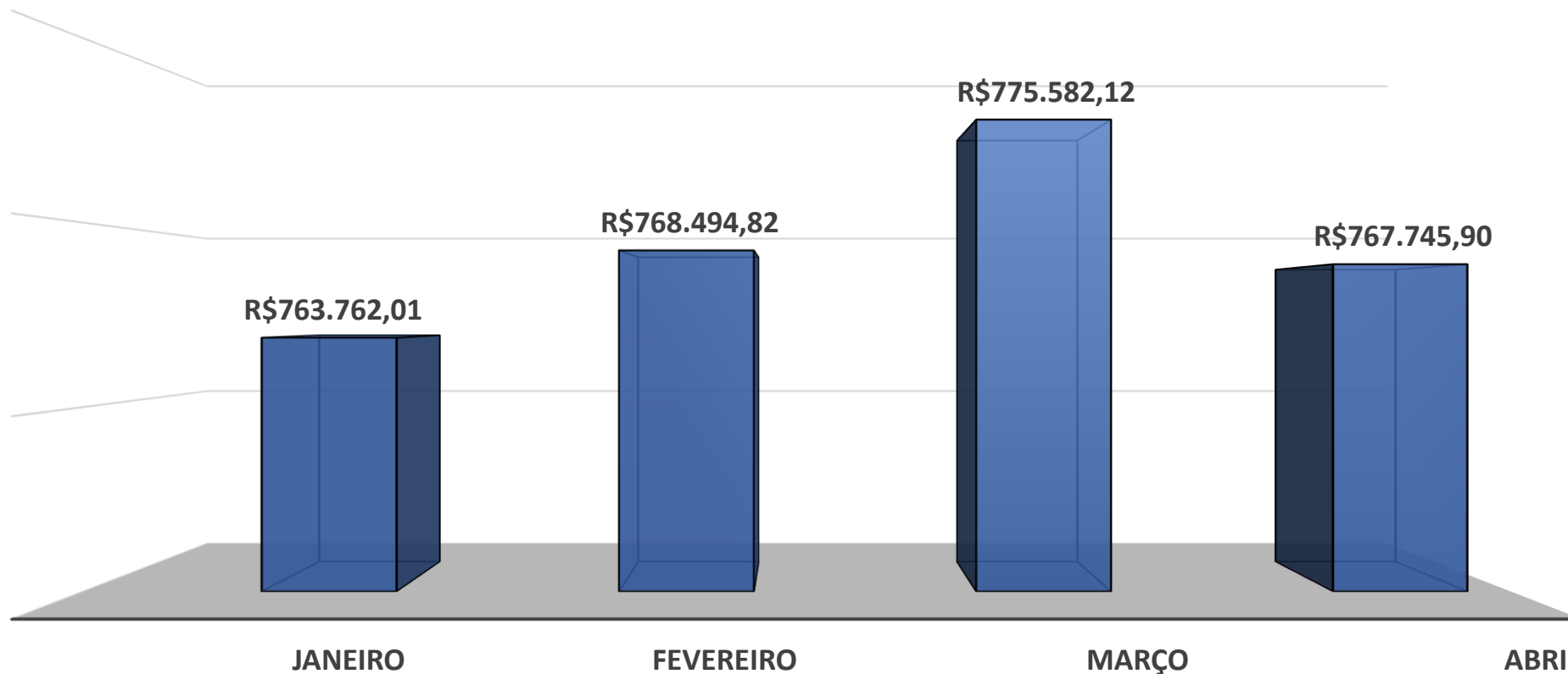

GASTOS MANDADO JUDICIAL POR GRUPO

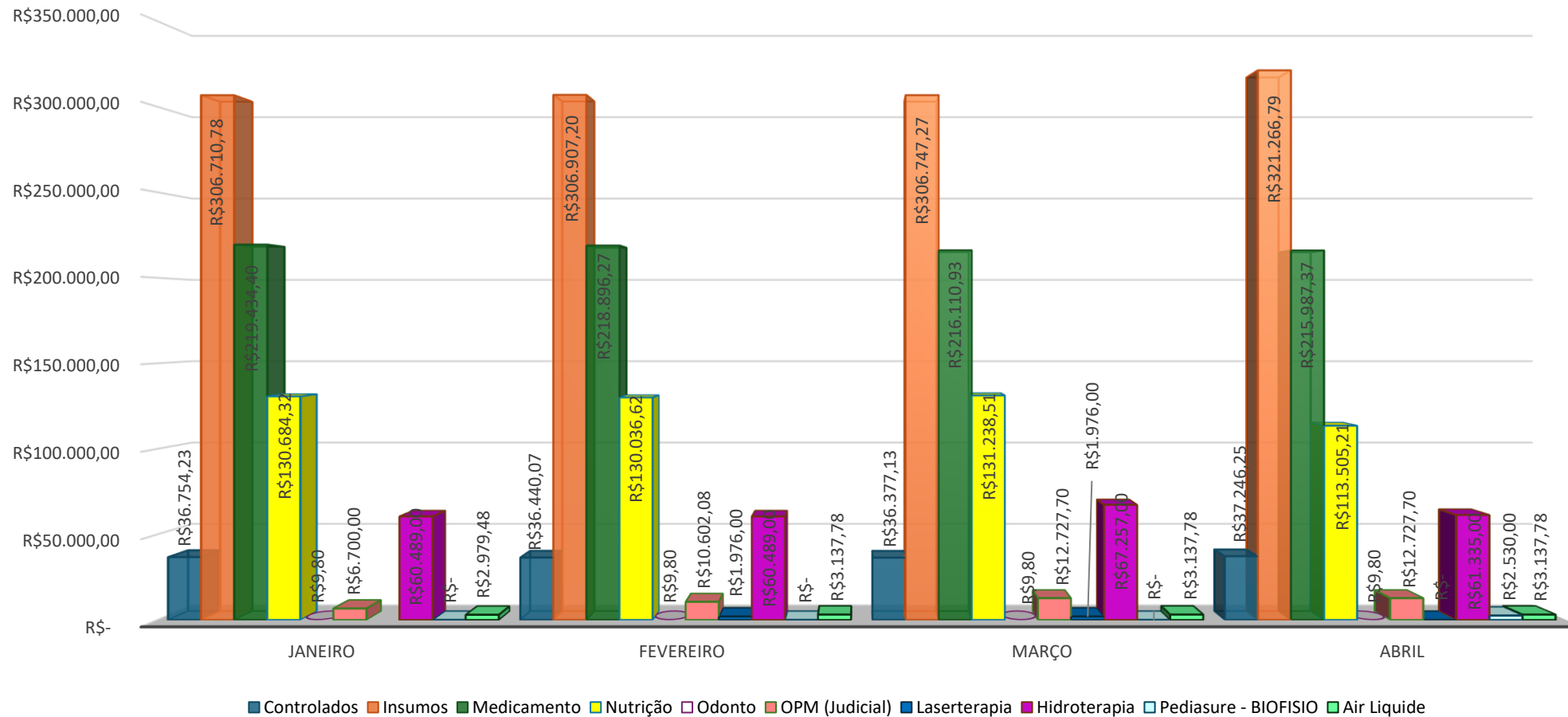

PRINCIPAIS ITENS COM MANDADO JUDICIAL			
ITEM	DESCRIÇÃO	QUANTIDADE DE REQUERENTES	VALOR
1	TIRA REAGENTE ADULTO - PROGRAMA DIABETES	304	R\$ 8.846,24
2	LANCETA PARA LANCETADOR - PROGRAMA DIABETES	272	R\$ 3.400,52
3	INSULINA GLARGINA 100 UI/ML - SOLUÇÃO INJETÁVEL CARPULE 3 ML	186	R\$ 19.166,24
4	AGULHA ULTRA FINA 5MMX 0,25MM PARA INSULINA	120	R\$ 1.572,87
5	INSULINA ASPARTE 100 UI/ML CARPULE 3 ML (MANDADO)	116	R\$ 13.070,46
6	AGULHA ULTRA FINA 8MMX0,25MM PARA APLICACAO DE INSULINA	72	R\$ 1.004,09
7	INSULINA GLULISINA 100 UI/ML - 3 ML - GN - CANETA	71	R\$ 5.321,71
8	INSULINA GLARGINA 100 UI/ML CARP 3 ML(MANDADO)(CONTRATO)	68	R\$ 13.671,00
9	INSULINA LISPRO 100 UI/ML - CARP 3 ML + SISTEMA DE APLICAÇÃO	59	R\$ 6.639,57
10	RESERVATORIO DE INSULINA - 3ML MMT-332A (PARADIGM) - CX C/ 10 UNID.	48	R\$ 10.217,83

Informática

Modernização e Eficiência

Suporte e Equipamentos

Organização e agilidade no suporte às Unidades de Saúde



Criação de estação de testes

(diagnóstico rápido)

Equipamento exclusivo para teste, reduzindo falhas e agilizando a manutenção.



Controle de estoque

(organização)

Organização física e digital (Banco de dados) do estoque e equipamentos de TI



Suporte via Whatsapp

(fora do horário comercial)

Problemas de conectividade



Logística de transporte

(agilidade)

Envio mais rápido de equipamentos entre unidades

Sistemas de Saúde

Integração e acesso às informações de forma mais eficiente



Monitoramento das implantações do SISSOnline

(sistema único)

Controle e monitoramento das implantações dos módulos do sistema SISSOnline

Migração do E-SUS (padronização)

Unificação dos dados das Unidades em um Sistema Padrão

Integração com exames (acesso):

Impacto positivo no prontuário eletrônico

SISSOnline- Implantação de módulos (expansão):

Imunização/exames

Segurança da Informação

Reorganização de servidores (estrutura):
padronização da estrutura de arquivos

Implantação de backups (proteção):
Cópias periódicas/ Política de segurança

Controle de acesso (segurança):
Gestão de usuários da Rede

Centralização de sistemas (controle):
Planejamento de migração de sistemas locais para Rede

Internet e Conectividade

Velocidade e estabilidade para os Serviços de Saúde



Link redundante
Garantia de internet
Saúde > Educação > SCTI



Migração para fibra
+ Qualidade na Telefonia



Monitoramento da Rede
Agilidade na solução de problemas



Upgrade de links
(+ Velocidade)
Aumento da internet na Unidades



Informações e Dados

- **Padronização de envio:** dados enviados ao Ministério via Sistema
- **Registro via sistema:** rastreabilidade das informações
- **Correção através de relatórios inconsistências:** redução de erros
- **Acompanhamento da produção:** monitoramento contínuo

Atendimento da TI



- **Atendimento de chamados (suporte):** mais de mil atendimentos
- **Atuação por áreas (especialização):** redes, sistemas e segurança
- **Suporte contínuo (manutenção):** funcionamento das unidades

Organização de Arquivos

Implantação do Nextcloud (centralização):
Início da implantação do armazenamento corporativo

Redução de arquivos locais (organização):
Mais segurança e menos dispersão de dados

Compartilhamento seguro (acesso):
Colaboração entre equipes

+ de
2 Mil
Chamados
atendidos
esse ano

Infraestrutura da Saúde

Relatório Detalhado 1º Quadrimestre 2026

GESTÃO DA INFRAESTRUTURA DA SAÚDE

PROJETOS ARQUITETÔNICOS NA SAÚDE / LTA

1º QD 2026	VISTORIAS	PROJETOS DE ARQUITETURA	ADEQUAÇÕES DEMANDAS E REFORMAS	LTAS EM ANDAMENTO	LTAS APROVADOS	TOTAL DE DEMANDAS ATENDIDAS
TOTAL	32	4	9	4	0	49

PROJETOS PARA NOVAS UNIDADES EM DESENVOLVIMENTO

TIPOLOGIA	FASE	UNIDADES	QUANTIDADE
Ponto Atendimento UBS e CAPS III UBS UPA II UBS CEREST	Projeto básico Anteprojeto	Ponto de Apoio Indígena Complexo de Saúde Alvorada	Em andamento Concluído
	Projeto básico Anteprojeto Anteprojeto	UBS Jardim Fortaleza UPA Anton Philips UBS	Em andamento Concluído Em andamento
	Plano de massas	Nova sede CEREST	5 unidades concluído

ORDENS DE SERVIÇO: EQUIPAMENTOS MÉDICOS E ODONTOLÓGICOS

1º QD 2026	MÉDICO HOSPITALAR	ODONTOLÓGICO	TOTAL DE DEMANDAS ATENDIDAS
TOTAL	503	528	1.031

ORDENS DE SERVIÇO: MANUTENÇÃO / INFRAESTRUTURA

1º QD 2026	CIVIL	ELÉTRICA	HIDRÁULICA	ROÇAGEM	SERRALHERIA	TOTAL DE DEMANDAS ATENDIDAS
TOTAL	261	445	406	69	24	1.205

EMISSÕES DA LICENÇA DE AVCB NO PERÍODO

STATUS	1º QD 2026
APROVADO	6
ATENDIMENTO DE COMUNIQUE-SE	10
EM ANDAMENTO	15
VISTORIAS TÉCNICAS	29

GESTÃO DA FROTA

1º QD 2026	TOTAL DE DEMANDAS ATENDIDAS
TOTAL	10.694

CAPS II OSÓRIO CÉSAR

Esta obra consiste na NOVA SEDE da unidade para melhor acomodação dos munícipes e profissionais.

Endereço: Rua Silvio Barbosa, 330 – Centro, Guarulhos, Guarulhos – SP.

STATUS: CONCLUÍDA – entrega em 06/02/2026

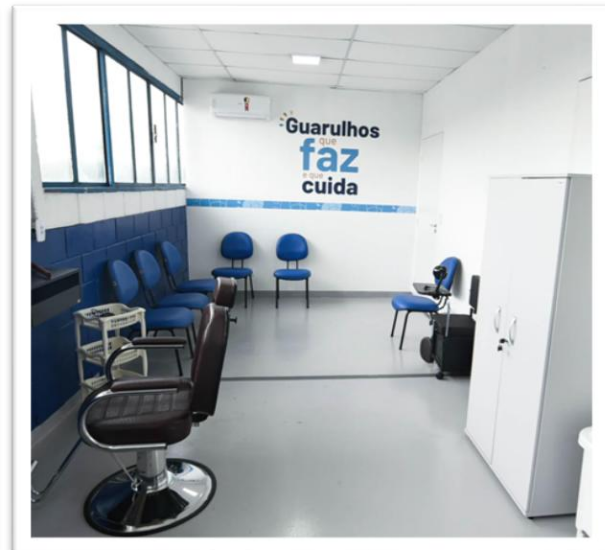

POLICLÍNICA MORROS

Esta obra consiste na reforma e ampliação da unidade para melhor acomodação dos munícipes e profissionais.

Endereço: Rua Delmiro, 299 – Jardim dos Afonso – Guarulhos.

Processo Administrativo: 33689/2021

Recurso: Federal

STATUS: CONCLUÍDA – Entrega em 05/03/2026



UBS MARINÓPOLIS

Esta obra consiste na reforma e ampliação da sede própria da unidade para melhor acomodação dos munícipes e profissionais.

Endereço: R. Marinópolis, 546 - Jardim Pres. Dutra, Guarulhos – SP.

Processo Administrativo: 24.999/2022

Ordem de Início: 12/08/2024

Recurso: Federal

STATUS: 80% de execução



PA PARAVENTI

Esta obra consiste na reforma e ampliação da sede própria da unidade para melhor acomodação dos munícipes e profissionais.

Endereço: R. Joracy de Camargo, 202 - Jardim Paraventi, Guarulhos – SP.

Processo Administrativo: 7137/2024

Status: 75% em execução – aguardando liberação de recursos

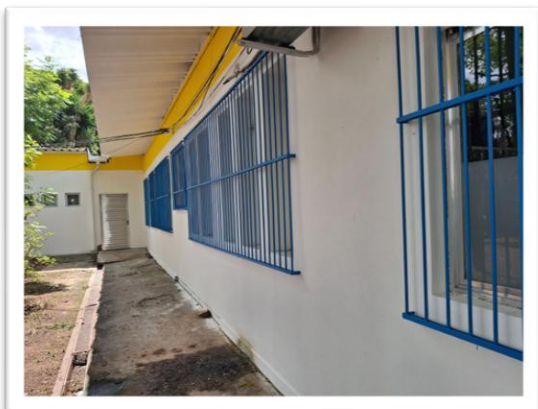

UPA DONA LUIZA

Esta obra consiste na reforma e ampliação da sede própria da unidade para melhor acomodação dos munícipes e profissionais e habilitação como UPA.

Endereço: R. Joracy de Camargo, 202 - Jardim Paraventi, Guarulhos – SP.

STATUS: 67% de execução



UPA PAULISTA

Esta obra consiste na reforma e ampliação da sede própria da unidade para melhor acomodação dos munícipes e profissionais e habilitação como UPA.

STATUS: 15% de execução

PREVISÃO DE ENTREGA: dezembro/2026



NOVA UPA CENTRO

Esta obra consiste na construção da nova UPA CENTRO.

STATUS: 80% de execução

PREVISÃO DE ENTREGA: julho/2026



NOVA UPA PIMENTAS

Esta obra consiste na construção da nova UPA PIMENTAS.

STATUS: 85% de execução

PREVISÃO DE ENTREGA: julho/2026

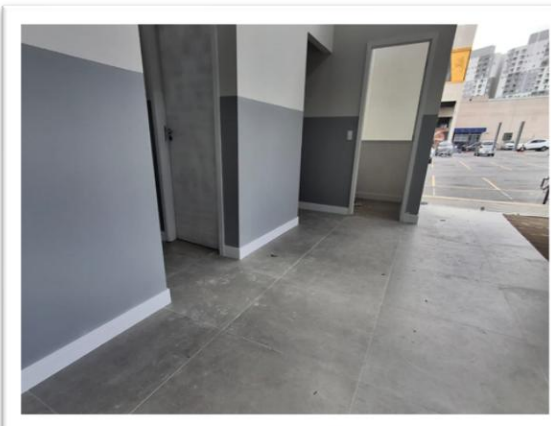
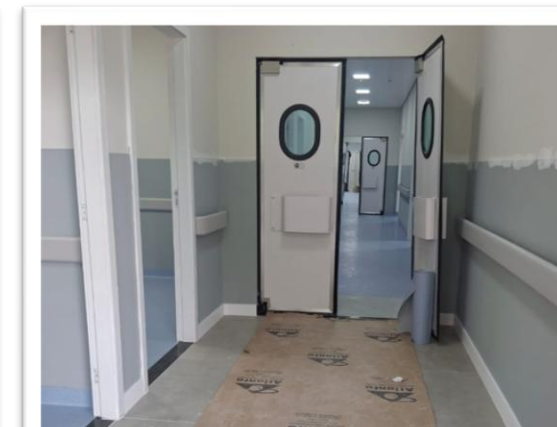
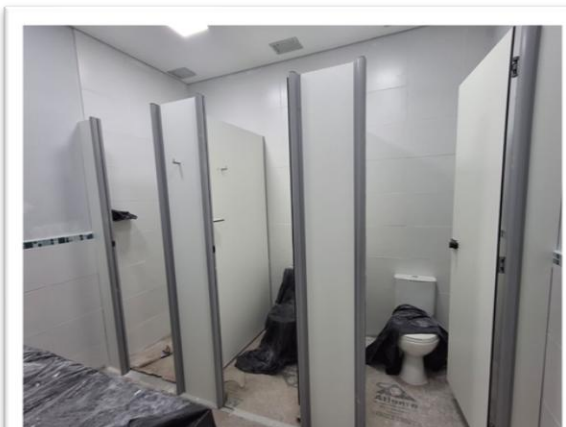

UBS FORTALEZA

Esta obra consiste na reforma e ampliação da sede própria da unidade para melhor acomodação dos munícipes e profissionais.

Endereço: R. Hilário Pires de Freitas - Jardim Fortaleza, Guarulhos – SP.

Recursos: Recursos próprios – SS

STATUS: 70% de execução – Paralisada



UBS JANDAIA

Esta obra consiste na reforma e ampliação da sede própria da unidade para melhor acomodação dos munícipes e profissionais.

Endereço: R. Porto Alegre, 446 – Parque Jandaia, Guarulhos – SP.

Processo Administrativo: 57477/2023 **Contrato:** 021301/2025 – DLC **Recurso:** Federal e Estadual

Custo contrato: R\$ 458.923,90

Ordem de Início: 23/03/2026

STATUS: Em andamento: Fase preparatória da execução



UBS ACÁCIO

Esta obra consiste na construção da sede própria da unidade para melhor acomodação dos munícipes e profissionais.

Endereço: R. Maria Luiza Perico, S/N - Jardim Acacio, Guarulhos – SP.

Processo Administrativo: 64/2025 **Contrato:** 016601/2025 – DLC **Recurso:** Novo PAC

Custo contrato: R\$ 6.006.071,49

Ordem de Início: 15/10/2025

STATUS: Em andamento: Fase preparatória da execução



UBS BANANAL

Esta obra consiste na construção da sede própria da unidade para melhor acomodação dos munícipes e profissionais.

Endereço: R. Gavião Real, S/N - Jardim Giovana, Guarulhos – SP.

Processo Administrativo: 60/2025 **Contrato:** 016401/2025 – DLC **Recurso:** Novo PAC

Custo contrato: R\$ 5.300.000,00

Ordem de Início: 15/10/2025

STATUS: Em andamento: Fase preparatória da execução



Centro de Atenção Psicossocial – CAPS AD III

Esta obra consiste na construção da sede própria da unidade para melhor acomodação dos munícipes e profissionais.

Endereço: R. Gavião Real, S/N - Jardim Giovana, Guarulhos – SP.

Processo Administrativo: 62/2025 **Contrato:** 016501/2025 – DLC **Recurso:** Novo PAC

Custo contrato: R\$ 2.205.009,28

Ordem de Início: 15/10/2025

STATUS: Em andamento: Fase preparatória de execução.



➤ HOSPITAL MUNICIPAL PIMENTAS BONSUCESSO - HMPB:

Convênio nº 767883/2011/MS/CAIXA

Obras previstas da 3ª Fase: Conclusão do 2º andar, 3º andar e parte do 5º andar; Execução do SAME e Almojarifado no 1º sub-solo (com isso a construção das instalações hospitalares do HMPB serão concluídas).

Status: Aguardando aprovação da Caixa Econômica Federal para início de processo Licitatório – Contratação Integrada.

Contrato de Repasse Nº CR 0374517-39/2011

Custo estimado: R\$ 15.846.702,00

➤ HOSPITAL INFANTOJUVENIL DE GUARULHOS:

Esta obra consiste na construção do prédio para a sede própria da unidade do Hospital.

Endereço: Rua Deputado Ulisses Guimarães, Taboão - Guarulhos – SP.

Contrato: 35101/2023 - DLC

Custo contrato: R\$ 2.783.250.000,00

Ordem de início: 19/01/2024

Status: 5% de execução – Paralisada

➤ **CEMEG SÃO JOÃO:**

Esta obra consiste na reforma do prédio - sede própria do Centro de Especialidades CEMEG SÃO JOÃO.

Endereço: R. Taipu, 116 - Jardim São Joao, Guarulhos - SP, 07151-480

Custo estimado do contrato: R\$ 282.503,30

Contrato de Repasse Nº CR 934231/2022 M.SAUDE/CAIXA

Status: Aguardando Homologação/Adjudicação da proposta.

➤ **POLICLÍNICA CEMEG CENTRO:**

Esta obra consiste na construção do prédio para a sede própria da unidade Policlínica Centro.

Endereço: Alameda das Papoulas, SN – Pq. Cecap - Guarulhos – SP.

Contrato: 000601/2026

Custo contrato: R\$ 17.450.000,00

Contrato de Repasse Nº CR 963945/2024 M.SAUDE/CAIXA

Status: Aguardando liberação da CEF para finalizar inserção de informações na plataforma Transfere Gov.Obras