



# RELATÓRIO DE PRESTAÇÃO DE CONTAS

## 3º QUADRIMESTRE / 2021

Setembro a Dezembro: Execução Financeira / COVID-19 / Produção Ambulatorial e Hospitalar (Municipais) / Auditorias / Vigilância em Saúde / Obras-Infraestrutura

**Conforme LEI COMPLEMENTAR nº 141/2012**



# EXECUÇÃO FINANCEIRA

Fonte: SIOP - Período: 01/01/2021 a 31/12/2021



# Receita

**Fonte: SIOP - Período: 01/01/2021 a 31/12/2021**

# RECEITAS TESOURO MUNICIPAL

RECEITAS PARA APURAÇÃO DA APLICAÇÃO EM AÇÕES E SERVIÇOS PÚBLICOS DE SAÚDE	ORÇADO ATUALIZADO	RECEITAS REALIZADAS Exercício 2021	AV	AH
<b>RECEITA DE IMPOSTOS LÍQUIDA (I)</b>	<b>1.558.217.105</b>	<b>1.504.806.593</b>	<b>43,59%</b>	<b>96,6%</b>
Imposto Predial e Territorial Urbano - IPTU	496.256.848	479.030.838	13,9%	96,5%
Imposto de Renda Retido na Fonte - IRRF	175.569.602	172.295.456	5,0%	98,1%
Imposto sobre Transmissão de Bens Intervivos - ITBI	89.451.585	88.232.360	2,6%	98,6%
Imposto sobre Serviços de Qualquer Natureza - ISS	578.777.283	564.892.342	16,4%	97,6%
Multas, Juros de Mora e Outros Encargos dos Impostos	3.595.176	3.389.899	0,1%	94,3%
Multas, Juros de Mora e Outros Encargos da Dívida Ativa	7.118.575	7.357.740	0,2%	103,4%
Dívida Ativa dos Impostos	207.448.036	189.607.959	5,5%	91,4%
<b>TRANSFERÊNCIAS DA UNIÃO (II)</b>	<b>91.189.129</b>	<b>92.331.500</b>	<b>2,7%</b>	<b>101,3%</b>
Cota-Parte FPM	91.117.587	92.251.778	2,7%	101,2%
Cota-Parte ITR	71.542	79.721	0,0%	111,4%
Lei Compl. Nº 87/96 - Lei Kandir	-	-	-	-
<b>TRANSFERÊNCIAS DO ESTADO (III)</b>	<b>1.898.562.301</b>	<b>1.855.000.006</b>	<b>53,7%</b>	<b>97,7%</b>
Cota-Parte ICMS	1.656.022.256	1.622.583.176	47,0%	98,0%
Cota-Parte IPVA	229.934.554	220.274.184	6,4%	95,8%
Cota-Parte IPI-Exportação	12.605.491	12.142.645	0,4%	96,3%
<b>TOTAL DAS RECEITAS PARA APURAÇÃO DA APLICAÇÃO EM AÇÕES E SERVIÇOS PÚBLICOS DE SAÚDE (IV) = I + II + III</b>	<b>3.547.968.535</b>	<b>3.452.138.098</b>	<b>100,00%</b>	<b>97,3%</b>

Fonte: SIOP - Período: 01/01/2021 a 31/12/2021





# RECEITAS TESOURO MUNICIPAL - Consolidado

RECEITA DE IMPOSTOS				
PREVISÃO DE ARRECADAÇÃO PARA O 3º QUADRIMESTRE DE 2021		RECEITAS REALIZADAS	AV	AH
PRÓPRIOS	1.558.217.105	1.504.806.593	43,6%	96,6%
COTA PARTE UNIÃO	91.189.129	92.331.500	2,7%	101,3%
COTA PARTE ESTADO	1.898.562.301	1.855.000.006	53,7%	97,7%
<b>TOTAL</b>	<b>3.547.968.535</b>	<b>(A) 3.452.138.098</b>	<b>100%</b>	<b>97,3%</b>

EXERCÍCIO 2021			
SUBFUNÇÃO	Orçamento Atualizado	Despesa Liquidada	% Execução
122 - ADMINISTRAÇÃO GERAL	96.224.041	94.451.372	98%
301 - ATENÇÃO BÁSICA	223.104.890	221.639.858	99%
302 - ASSISTÊNCIA HOSPITALAR E AMBULATORIAL	483.117.859	480.511.779	99%
303 - SUPORTE PROFILÁTICO E TERAPÊUTICO	26.099	15.761	60%
305 - VIGILÂNCIA EPIDEMIOLÓGICA	23.296.490	23.174.715	99%
306 - ALIMENTAÇÃO E NUTRIÇÃO	974.120	839.616	86%
<b>Total</b>	<b>826.743.500</b>	<b>(B) 820.633.100</b>	<b>99%</b>
<b>PERCENTUAL APLICADO</b>	<b>(B) / (A) 23,77%</b>		

Fonte: SIOP - Período: 01/01/2021 a 31/12/2021



# HISTÓRICO DO PERCENTUAL DE APLICAÇÃO

<b>Exercício 2021</b>			
<b>Receita Arrecadada</b>		<b>Despesas Liquidadas Próprias em Saúde conforme LC 141/2012</b>	
<b>2016</b>	2.452.603.562,73	623.324.157,66	<b>25,41%</b>
<b>2017</b>	2.565.149.092,93	802.292.945,47	<b>31,28%</b>
<b>2018</b>	2.844.665.660,18	801.249.078,86	<b>28,17%</b>
<b>2019</b>	2.980.398.094,72	786.954.426,97	<b>26,40%</b>
<b>2020</b>	2.875.411.096,08	752.120.127,64	<b>26,16%</b>
<b>2021</b>	3.452.138.098,48	820.633.100,17	<b>23,77%</b>

Fonte: SIOP - Período: 01/01/2021 a 31/12/20201

# RECEITAS VINCULADAS

## Saldo Bancário

RECURSOS FEDERAIS	
Blocos de Financiamento	Saldo em 31/12/2021
Bloco de Manutenção	R\$ 38.762.024,58
Bloco de Estruturação	R\$ 14.268.666,68

RECURSOS ESTADUAIS	
Blocos de Financiamento	Saldo em 31/12/2021
Atenção Básica	3.372.840,20
Glicemia	177.857,21
Dose Certa	885.800,70
Sistema Prisional	339.832,71

**Nota Explicativa: Não contempla os recursos estaduais da COVID-19**

Fonte: SIOP - Período: 01/01/2021 a 31/12/2021

# PROJETOS DA CONTA INVESTIMENTO

Nº	PROPOSTA	OBJETO	DATA REPASSE	VALOR	Itens empenhados e/ou finalizados	STATUS		
						EMPENHADO	LIQUIDADO	% EMPENHADO
1	46319000000110-005	3ª parcela Construção UBS Primavera	27/02/2018	233.333,34	Obra paga	233.333,34	233.333,34	100%
2	168071350001170-01	Equipamentos de informática para Atenção Básica: No Break, Switch, Roteador, tela de projeção, Datashow, tablets e DEA para AB/E-SUS	07/03/2018	700.000,00	Em andamento: Processo Adm. Nº 63040/18 (informática) Processo Adm. Nº 28588/20 (DEA)	0	0	0%
3	168071350001170-06	Equipamentos para o Cemeg São João: balança antropométrica adulto, infantil e para obeso, mobiliário, DEA, esfigmo adulto, infantil e obeso, espirômetro, Ultrassom, pistola para biópsia mamária, otoscópio, ar condicionado, tela de projeção e computador	09/03/2018	200.000,00	2 Balanças Antropométricas Adulto, 1 Balança Antropométrica infantil, 2 Balanças Antropométricas Obeso, 11 cadeiras, 15 esfigmo adulto, 4 esfigmo infantil, 7 esfigmo obeso, 2 Balanças adulto, 1 Ultrassom, 4 ar condicionado, 1 tela de projeção, 1 Datashow 7 computadores, 11 Mesas de escritório	129.985,69	129.985,69	65%
4	3518801712281540-539	2 kit odontológicos para Atenção Básica: amalgamador, cadeira odontológica, compressor, fotopolimerizador, mocho e ultrassom profilaxia	14/05/2018	50.000,00	1 amalgamador 2 cadeiras odontológicas completa 2 compressor de 2 cadeiras 4 mochos	32.176,50	32.176,50	64%
5	3518801712191448-644	4 kit odontológicos para Atenção Básica: amalgamador, cadeira odontológica, compressor, fotopolimerizador, mocho e ultrassom profilaxia	14/05/2018	100.000,00	2 amalgamadores, 4 cadeiras odontológicas completas, 4 compressores de 2 cadeiras 8 mochos	64.353,00	64.353,00	64%
6	3518801712292046-019	Van para transporte sanitário eletivo	11/05/2018	190.000,00	1 Van	179.200,00	179.200,00	94%

Fonte: SIOP/FUNDO NACIONAL DE SAÚDE – FNS



# PROJETOS DA CONTA INVESTIMENTO

Nº	PROPOSTA	OBJETO	DATA REPASSE	VALOR	Itens empenhados e/ou finalizados	STATUS		
						EMPENHADO	LIQUIDADO	% EMPENHADO
7	16807135000117-003	Equipamentos para Atenção Básica: mobiliário, adipômetro, andador, aparelho de RX odontológico, aparelho de som, aspirador de secreção, autoclave, balança antropométrica adulto e infantil, balança digital portátil, balde a pedal, braçadeira para injeção, bebedouro, cadeira de rodas para obeso, câmara para conservação de imunobiológicos, DEA, detector fetal, escada 2 degraus, esfigmo infantil, adulto e obeso, estadiômetro, estetoscópio infantil e adulto, foco refletor ambulatorial, fotopolimerizador de resinas, geladeira, goniômetro, lanterna clínica, laringoscópio infantil e adulto, martelo de reflexo, mesa de escritório, otoscópio simples, oxímetro de pulso, poltrona hospitalar, TENS e FES, ultrassom para fisioterapia, ultrassom odontológico, ar condicionado, computadores, notebook, no break, roteador, tablet 7 polegadas, tela de projeção e projetor multimídia	14/05/2018	8.000.000,00	12 aparelhos de raio-x odontológico, 4 autoclaves horizontais de mesa, 128 Balanças Antropométricas Adulto, 79 Balanças Antropométricas Infantil, 22 Balanças Digitais Portáteis, 71 Baldes a pedal, 4 bebedouros, 114 cadeiras, 14 Detectores Fetais, 21 escadas 2 degraus, 19 Esfigmomanômetros adulto, 12 Esfigmomanômetros Infantil, 08 Esfigmomanômetros Obeso, 04 Estantes, 10 Estetos infantil, 15 Estetos adulto, 24 Focos Refletores Ambulatorial, 02 Fotopolimerizador de resinas, 04 Lanternas clínicas, 163 mesas de escritório, 10 poltronas hospitalares, 12 Ultrassom para fisioterapia, 1176 Computadores Desktop básico, 27 armários de aço	4.606.137,51	4.465.238,01	58%
8	16807135000117-005	Aquisição de 3 ambulâncias	17/05/2018	510.000,00	Em andamento: Pregão realizado restou fracassado. Está sendo realizada pesquisa de preços Processo Adm. nº 23.686/2021	-	-	0%
9	168071350001170-02	Equipamentos para o Hospital Pimentas/Bonsucesso: aparelho de anestesia, aspirador de secreções, berço pra recém nascido, bisturi elétrico, cadeira de banho, cadeira de rodas adulto, pediátrica e obeso, cama hospitalar, cardioversor, carro maca, detector fetal, eletrocardiógrafo, elevador de transposição de leito, emissões otoacústicas, esfigmo adulto, incubadora de transporte neonatal, marca passo cardíaco, monitor multiparâmetros, poltrona hospitalar, ultrassom, ventilador pulmonar e manta térmica	17/05/2018	1.000.000,00	10 Berços recém nascido, 04 Detectores Fetais, 04 Eletrocardiógrafos portáteis, 01 Elevador de Transposição de leito, 01 Emissões Otoacústicas, 14 Esfigmomanômetro Adulto, 05 Monitor Multiparâmetro, 06 Poltrona Hospitalar, 01 Ultrassom diagnóstico cardio, 01cx c/10 Manta térmica Elétrica	272.528,56	272.528,56	27%
10	168071350001180-01	Equipamentos para Atenção Básica: armário, geladeira, mesa de reunião, autoclave, balança digital portátil, câmara de conservação de imunobiológicos, esfigmo adulto, infantil e obeso, estetoscópio adulto e infantil, laser para fisioterapia, otoscópio simples, oxímetro de pulso, TENS e FES, ultrassom para fisioterapia e 11 veículos para a Atenção Básica	25/06/2018	900.000,00	12 autoclaves horizontais de mesa, 03 cadeiras, 06 Esfigmomanômetros Adulto, 04 Esfigmomanômetros Infantil, 04 Esfigmomanômetros Obeso, 09 Estetoscópios Adulto, 04 Estetoscópios Infantil, 03 Ultrassons para fisioterapia, 11 Veículos de Passeio, 9 armários de aço	476.514,33	475.192,21	53%

## PROJETOS DA CONTA INVESTIMENTO

Nº	PROPOSTA	OBJETO	DATA REPASSE	VALOR	Itens empenhados e/ou finalizados	STATUS		
						EMPENHADO	LIQUIDADO	% EMPENHADO
11	168071350001011-52	Aquisição de Unidade Móvel de Controle de Zoonoses - Castramóvel	15/06/2018	120.000,00	1 castramóvel	118.321,46	118.321,46	99%
12	168071350001180-06	Aquisição de Unidade Móvel de Controle de Zoonoses - Castramóvel	22/04/2019	150.000,00	1 castramóvel	138.257,86	138.257,86	92%
13	Portaria 4061 de 18/12/18	Cadeiras Odontológicas para Esf com saúde bucal (R\$ 18.000.00) referente a 8 equipes - Atenção Básica	12/04/2019	144.000,00	3 Cadeiras Odontológicas	32.466,66	32.466,66	23%
14	46319000000109-003	Pagamento da 3ª parcela da Construção da UPA Cumbica Aquisição de equipamentos: Aspirador cirúrgico, bebedouro, câmara de conservação, desfibrilador, esfígmomanômetro, adulto, geladeira, microondas, otoscópio, oxímetro de dedo, serra elétrica, termômetro e frigobar.	11/06/2019	500.000,00	4 bebedouros 1 Detectores Fetais 3 Eletrocardiógrafos 10 Termômetros Digitais de ouvido	92.146,55	89.627,51	18%
15	168071350001190-09	Aquisição de <b>Equipamentos para Oficina Ortopédica</b> - Informática: Computador Desktop básico, Notebook, Aparelho de DVD, Telefone, Nobreak, <b>Infraestrutura</b> : Ar condicionado e outros equipamentos, <b>Equipamentos e móveis</b> para Oficina Ortopédica - CER II -	03/09/2019	900.000,00	6 mesas auxiliares 09 computadores desktop	54.754,02	47.991,72	6%
16	168071350001190-11	Aquisição de equipamentos como segue: Cemeg Pimenta Cumbica: Balança Antropométrica Adulto, Infantil, Cemeg São João: Foco Refletor Ambulatorial, Ultrassom Diagnóstico sem Aplic. Transesofágica, Mamógrafo, Ambulatório da Criança: Balança Antropométrica Infantil, Ganho de Inserção.	03/09/2019	999.998,00	01 Balança Antropométrica Adulto 02 Balanças Antropométricas Infantil 01 Mamógrafo 01 Ultrassom diagnóstico	682.997,84	682.997,84	68%

Fonte: SIOP/FUNDO NACIONAL DE SAÚDE – FNS



## PROJETOS DA CONTA INVESTIMENTO

Nº	PROPOSTA	OBJETO	DATA REPASSE	VALOR	Itens empenhados e/ou finalizados	STATUS		
						EMPENHADO	LIQUIDADO	% EMPENHADO
17	16807135000119-003	Aquisição de Equipamentos para Atenção Básica: amalgamador, balança, compressor, DEA, longarinas, cadeiras, câmara para conservação de imunobiológicos, carro de curativos, detector fetal, otoscópio, oxímetro de pulso.	23/10/2019	400.000,00	01 Amalgamador Odontológico 05 Balanças Antropométricas Adulto 11 Fotopolimerizadores de resinas 03 mesas de escritório	96.060,83	16.041,67	24%
18	Segurança Alimentar e Nutricional	Aquisição de equipamentos antropométricos: Balança Plataforma para cadeirante com rampa; Balança plataforma portátil; Estadiômetro	02/10/2019	99.000,00	Em andamento: Processo Adm. nº 16339/20: PREGÃO 346/21	49.448,00	-	50%
19	16807135000119-001	Aquisição de Equipamentos para Atenção Básica: amalgamador, balança, compressor, DEA, longarinas, cadeiras, câmara para conservação de imunobiológicos, carro de curativos, detector fetal, otoscópio, oxímetro de pulso.	23/10/2019	250.000,00	03 Amalgadores Odontológica 01 Balanças Antropométrica Adulto 03 Fotopolimerizador de resinas	43.335,86	4.668,18	17%
20	16807135000118-003	Reforma da UBS Jd. Dona Luiza	30/12/2019	150.015,00	Obra concluída	126.791,84	126.791,84	85%
21	168071350001190-13	Aquisição de Equipamentos para o Hospital Municipal Pimentas Bonsucesso: Aparelho de anestesia, aspirador de secreções elétrico móvel, bisturi elétrico (a partir de 151w), escada com 2 degraus, foco cirúrgico de teto, mesa cirúrgica elétrica, monitor multiparâmetros para centro cirúrgico, oxímetro de pulso.	30/12/2019	300.000,00	4 Escadas com 2 degraus 1 Monitor Multiparâmetros 1 Foco Cirurgico de Teto	16.023,00	16.023,00	5%
22	16807135000119-012	Aquisição de Equipamentos para HMU: cama hospitalar, escada com 2 degraus, esfigmonômetro, foco cirúrgico, monitor multiparâmetros, oxímetro de pulso (Memo. 114/2020 -SS12-27/03/2020)	23/03/2020	200.000,00	9 Escadas com 2 degraus	48.265,50	48.265,50	24%

Fonte: SIOP/FUNDO NACIONAL DE SAÚDE – FNS



# PROJETOS DA CONTA INVESTIMENTO

Nº	PROPOSTA	OBJETO	DATA REPASSE	VALOR	Itens empenhados e/ou finalizados	STATUS		
						EMPENHADO	LIQUIDADO	% EMPENHADO
23	16807135000120-003	Aquisição de equipamentos / material permanente para Atenção Especializada: Cemeg Centro: Autoclave, Colposcópico, Criocautério, Bisturi Elétrico, Carro de Curativos, Audiômetro, Imitanciômetro, Cabine Audiométrica; Cemeg Cantareira: Carro de Emergência, Aparelho de Raio X Fixo Analógico, Eletrocardiógrafo, Carro de Curativos; Cemeg São João: Criocautério, Colposcópico, Bisturi Elétrico, Carro de Curativos, Esfigmomanômetro, Mesa Auxiliar, Foco Cirúrgico e Cemeg Pimentas: Esfigmonamômetro Adulto, Obeso, Carro de Emergência, Negatoscópico, Carro de Curativos, Cabine audiométrica, Imitanciômetro; Ambulatório da Criança: Lensômetro, Otoscópio simples, Negatoscópico, Goniômetro, Emissões Otoacústicas, Ganho de Inserção.	28/04/2020	500.000,00	1 Aparelho de Raio X 2 Carros de Emergência 2 Autoclave Horizontal de mesa 2 mesa auxiliar	117.598,32	115.122,16	24%
24	16807135000118-002	Reforma da UBS São Rafael	28/4/2020	349.982,00	Obra concluída e paga - Saldo em reprogramação	276.857,95	276.857,95	79%
25	16807135000119-014	Aquisição de Equipamentos para exames de Triagem Neonatal no Hospital Municipal Pimentas/Bonsucesso: carros curativos, lanternas clínicas, BERA, Notebook, poltrona, Nobreak, Aparelho de Emissões Otoacústicas, mesa de escritório, mesa de consultório, otoscópio, cadeira.	14/08/2020	170.000,00	01 mesa de escritório	1.702,35	464,27	1%
26	16807135000120-016	Aquisição de Equipamentos para a Maternidade do HMPB: Aparelho de Fototerapia, Banqueta para parto vertical, Berço Aquecido, Berço para recém nascido, Cama PPP, Cardiotacógrafo, CPAP, Detector Fetal, Incubadora de Transporte Neonatal, Incubadora de Transporte Neonatal (Estacionária), Monitor Multiparâmetros, Monitor Multiparâmetros para UTI, Oxímetro de Pulso, Poltrona Hospitalar, Reanimador Pulmonar em T	31/12/2020	518.995,00	2 Berços Aquecidos	24.000,00	24.000,00	5%
27	16807135000120-002	Aquisição de Equipamentos para UBS: Amalgamador Odontológico, Cadeira, Detector Fetal, Eletrocardiógrafo, Fotopolimerizador de Resinas, Geladeira/Refrigerador, Longarina, Mesa de Escritório, Mocho, Otoscópio Simples, Ultrassom Odontológico	28/12/2020	400.000,00	17 Amalgamadores 3 fotopolimerizador de resinas 16 mochos	22.877,94	18.404,94	6%

Fonte: SIOP/FUNDO NACIONAL DE SAÚDE – FNS





# PROJETOS DA CONTA INVESTIMENTO

Nº	PROPOSTA	OBJETO	DATA REPASSE	VALOR	Itens empenhados e/ou finalizados	STATUS		
						EMPENHADO	LIQUIDADO	% EMPENHADO
28	16807135000120-009	Aquisição de Equipamentos para a UBS Água Azul: Armário, Autoclave Horizontal, Balança Antropométrica Adulto e Infantil, Balde a pedal, Balde/lixeria, Bebedouro/purificador refrigerado, Cadeira de rodas adulto, Cadeira para Obeso, Cadeiras, Câmara de Conservação de Imunobiológicos, Carro de Curativos, Eletrocardiógrafo, Esfigmomanômetro Adulto e Infantil, Estetoscópio Adulto e Infantil, Foco Refletor Ambulatorial, Geladeira/Refrigerador, Lanterna Clínica, Laringoscópio Adulto e Infantil, Longarina, Mesa de Escritório, Mesa de Exames, Mesa Ginecológica, Negatoscópio, Oftalmoscópio, Otoscópio Simples, Oxímetro de Pulso, Suporte de Soro, Televisor, Ventilador de Teto/parede, Computador, No-break, Projetor Multimídia (Datashow), Notebook, Tela de Projeção	28/12/2020	100.000,00	01 Autoclave Horizontal de mesa 2 Balanças Antropométrica Adulto 1 Balança Antropométrica Infantil 10 cadeiras	14.158,94	11.001,44	14%
29	168071350001/20-011	Aquisição de Unidade Móvel de Controle de Zoonoses - Castramóvel	21/06/2021	170.000,00	-	-	-	0%
30	168071350001190-15	Aquisição de 10 mesas ginecológicas elétricas para PCD (Rede da Pessoa com Deficiência): UBS Cummins, UBS Soberana, UBS Itapegica, UBS Acácio, UBS Nova Bonsucesso, UBS Jd. Primavera, UBS Jd. Jacy, UBS Vila Fátima, UBS Cidade Serôdio, UBS Jurema.	20/08/2021	135.000,00	-	-	-	0%
31	16807135000/1200-12	Aquisição de Equipamentos para o Banco de Leite Humano: Banho Maria, Bomba Tira Leite(kit),Cadeira para Copa/Cozinha, Capela de fluxo Laminar, Centrífuga Laboratorial, Computador, Estufa de Secagem e Esterilização, Freezer para Banco de Leite, Geladeira/refrigerador, Mesa Auxiliar, Mesa de Escritório em "L", Mesa de Escritório Simples.	20/08/2021	98.146,00	-	-	-	0%

Fonte: SIOP/FUNDO NACIONAL DE SAÚDE – FNS



# PROJETOS DA CONTA INVESTIMENTO

Nº	PROPOSTA	OBJETO	DATA REPASSE	VALOR	Itens empenhados e/ou finalizados	STATUS		
						EMPENHADO	LIQUIDADO	% EMPENHADO
32	168071350001200-17	Aquisição de Equipamentos para as UBS Jd. Nova Cumbica e UBS Uirapuru: UBS JD NOVA CUMBICA: Amalgamador Odontológico, Armário, Balança Antropométrica Infantil, Bebedouro/Purificador Refrigerado, Braçadeira para Injeção, Cadeiras, Cadeira de Rodas para Obeso, Câmara para Conservação de Imunobiológicos, Eletrocardiógrafo, Escada com 2 degraus, Esfigmomanômetro Adulto, Esfigmomanômetro Obeso, Fotopolimerizador de Resinas, Geladeira/Refrigerador, Longarina, Mesa de Escritório, Mesa de Exames, Mesa de Mayo, Mesa Ginecológica, Mesa para Computador, Poltrona Hospitalar, Suporte de Soro e Televisor 32". UBS UIRAPURU: Amalgamador Odontológico, Balança Antropométrica Adulto, Balança Antropométrica Infantil, Balança Antropométrica para Obesos, Bebedouro/Purificador Refrigerado, Cadeiras, Câmara para Conservação de Imunobiológicos, Eletrocardiógrafo, Esfigmomanômetro Adulto, Esfigmomanômetro Obeso, Fotopolimerizador de Resinas, Geladeira/Refrigerador, Longarina, Mesa de Escritório, Mesa de Mayo, Otoscópio Simples, Poltrona Hospitalar, Televisor 32", Ultrassom Diagnóstico sem aplicação Transesofágica.	20/08/2021	253.203,00	-	-	-	0%
33	16807135000/1210-01	Aquisição de equipamentos para Cemeg São João: Digitador de imagens Radiográficas multicassetes, Digitador de imagens Radiográficas monocassetes e Impressora Dry de Filmes Radiológicos.	20/10/2021	500.000,00	-	-	-	0%
34	16807135000/1210-04	Aquisição de equipamentos para HOSPITAL MUNICIPAL PIMENTAS BONSUCESSO: Aparelho de Anestesia. HOSPITAL MUNICIPAL DA CRIANÇA E DO ADOLESCENTE: Oxímetro de Pulso, Aspirador de Secreção Elétrico móvel, Eletroencefalógrafo.	20/10/2021	220.000,00	-	-	-	0%
35	16807.135000/1210-02	Aquisição de Equipamentos para UBS Santa Lídia: 4 armários, 2 arquivos, 1 aspirador elétrico, 1 autoclave, 2 balanças: adulto e infantil, 1 balança digital, 1 bomba a vácuo, 13 cadeiras, 1 cadeira de rodas, 1 cadeira de rodas, 1 cadeira odontológica, 1 câmara de imunobiológicos, 5 detectores fetais, 1 eletrocardiógrafo, 2 escadas 2 degraus, 15 esfigmos: adulto e infantil, 10 estetos adulto, 1 geladeira, 8 longarinas, 1 mesa ginecológica, 5 otoscópios, 5 ventiladores. UBS Belvedere: 2 adipômetros, 1 armário, 1 bomba à vácuo, 2 cadeiras, 1 cadeira de rodas obeso, 1 cadeira odontológica, 1 eletrocardiógrafo, 15 esfigmos: adulto infantil e obeso, 10 estetos: adulto e infantil; UBS Primavera: 1 cadeira odontológica, 1 bomba a vácuo, 1 armário, 4 cadeiras, 1 cadeira de rodas, 5 detectores fetais, 15 esfigmos: adulto, infantil e obeso, 10 estetos: adulto e infantil, 1 eletrocardiógrafo.	21/12/2021	181.356,00	-	-	-	0%
<b>TOTAL</b>						<b>7.950.293,85</b>	<b>7.619.311,31</b>	

Fonte: SIOP/FUNDO NACIONAL DE SAÚDE – FNS





# Despesa

**Fonte: SIOP - Período: 01/01/2021 a 31/12/2021**

# FUNDO MUNICIPAL DE SAÚDE – ORÇAMENTO 2021

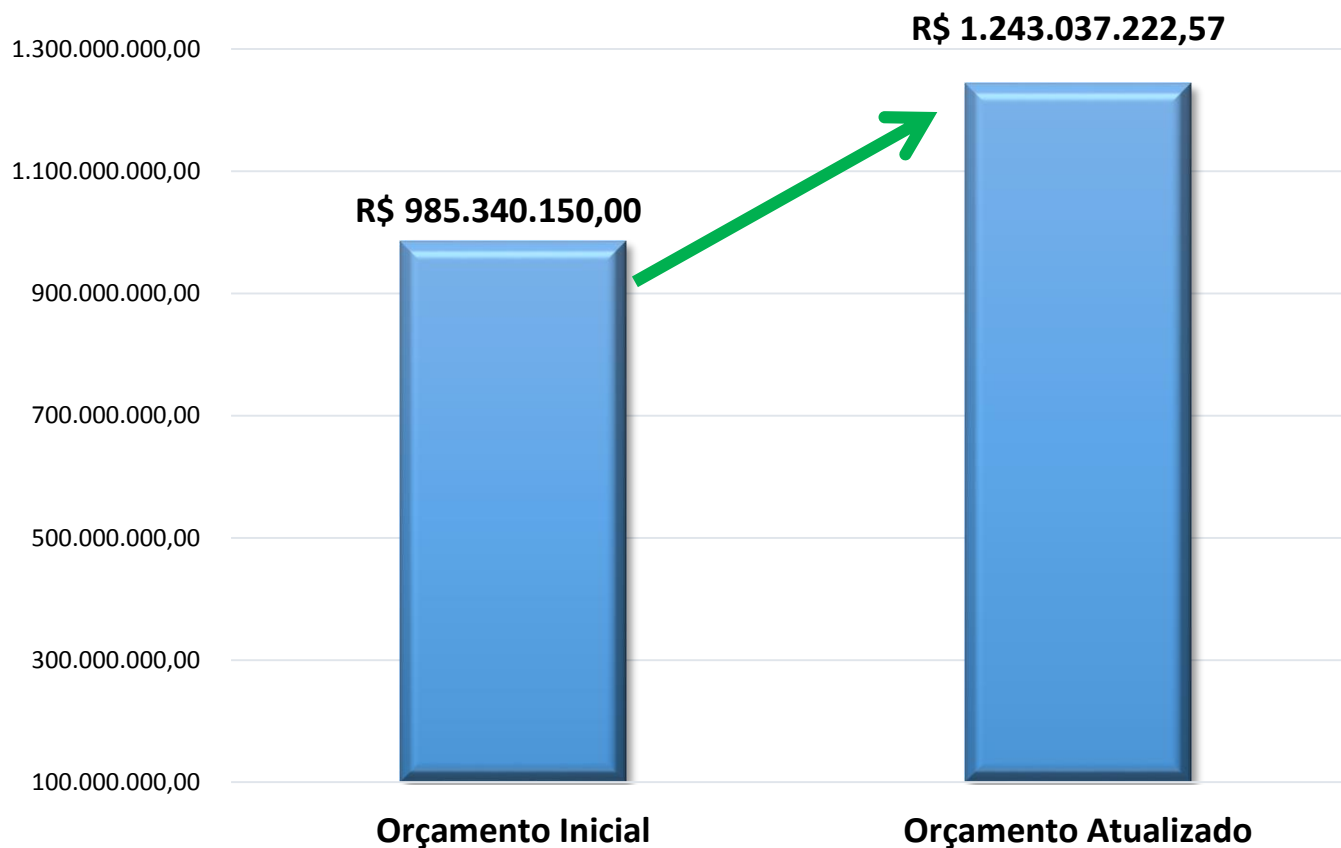

Fonte: SIOP - Período: 01/01/2021 a 31/12/2021

# FUNDO MUNICIPAL DA SAÚDE – ORÇAMENTO 2021

FONTE	VALOR
Tesouro Municipal	883.530.867,74
Transferências E Convênios Estaduais - Vinculados	32.539.218,07
Transferências E Convênios Federais - Vinculados	326.967.136,76
<b>TOTAL</b>	<b>1.243.037.222,57</b>

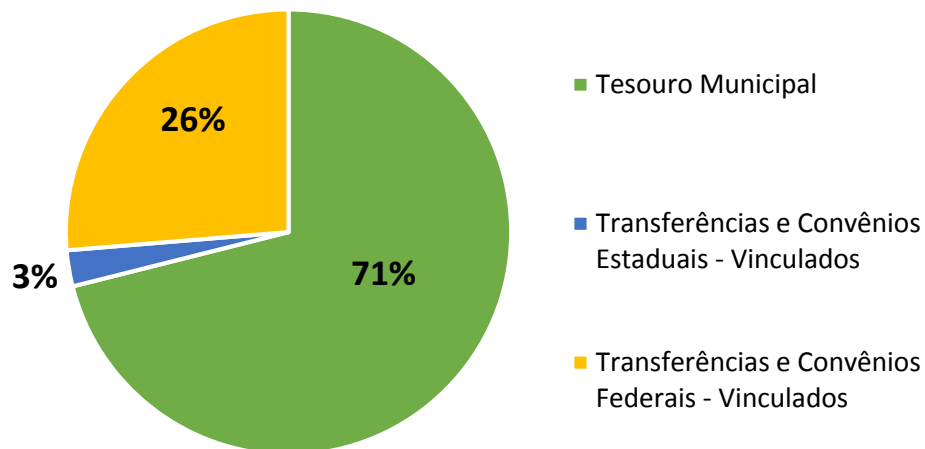

Fonte: SIOP - Período: 01/01/2021 a 31/12/2021

## DESPESAS POR FONTE DE RECURSO

EXERCÍCIO 2021

FONTE DE RECURSO	ORÇAMENTO ATUALIZADO	EMPENHADO	B/A	LIQUIDADO	C/B	PAGO	D/C
	(A)	(B)		(C)		(D)	
RECURSOS DO TESOIRO MUNICIPAL	883.530.868	878.010.100	99%	874.951.521	100%	847.343.850	97%
RECURSOS DE TRANSF. E CONVÊNIOS ESTADUAIS	32.539.218	26.654.920	82%	25.688.811	96%	22.793.109	89%
RECURSOS DE TRANSF.E CONVÊNIOS FEDERAIS	326.967.137	295.230.790	90%	277.650.186	94%	269.943.789	97%
<b>TOTAL</b>	<b>1.243.037.223</b>	<b>1.199.895.810</b>	<b>97%</b>	<b>1.178.290.519</b>	<b>98%</b>	<b>1.140.080.748</b>	<b>97%</b>

Fonte: SIOP - Período: 01/01/2021 a 31/12/2021

Recursos do Tesouro Municipal inclui a Fonte Livre (Aplicações 3000002, 3120002 e 7000000)

Recursos de Transf. e Convênios Federais inclui a Fonte Outros Recursos Vinculados à Saúde (Aplicação 3120000)



## DESPESA POR GRUPO

GRUPO DA DESPESA	ORÇAMENTO ATUALIZADO	AV	EMPENHADO	% (B/A)	LIQUIDADO	% (C/B)
	(A)		(B)		(C)	
PESSOAL E ENCARGOS SOCIAIS	493.134.289	40%	488.504.628	99%	488.503.675	100%
DESPESAS CORRENTES	708.669.633	57,0%	689.816.439	97%	669.870.811	97%
INVESTIMENTOS	41.233.300	3,3%	21.574.743	52%	19.916.033	92%
<b>TOTAL</b>	<b>1.243.037.223</b>	<b>100%</b>	<b>1.199.895.810</b>	<b>97%</b>	<b>1.178.290.519</b>	<b>98%</b>

Fonte: SIOP - Período: 01/01/2021 a 31/12/2021

# DESPESAS LIQUIDADAS E PAGAS POR ELEMENTO DA DESPESA

## EXERCÍCIO 2021

ELEMENTO DA DESPESA	Orçado Atualizado	Empenhado		Liquidado		Pago	
	B	C	% (C/B)	D	% (D/C)	E	% (E/D)
Pessoal e Encargos Sociais	493.184.289,22	488.514.164,25	99%	488.513.210,51	100%	477.148.534,93	98%
Benefícios (Auxílio Alimentação e Transporte)	42.204.924,04	41.201.389,37	98%	41.201.389,37	100%	37.292.495,22	91%
14 - DIÁRIAS - CIVIL	59.000,00	0	0%	0	-	0	-
30 - MATERIAL DE CONSUMO	37.702.716,88	31.764.470,33	84%	25.741.858,65	81%	24.465.619,65	95%
32 - MATERIAL, BEM OU SERVIÇO PARA DISTRIBUIÇÃO GRATUITA	49.788.410,14	47.774.214,53	96%	42.610.853,05	89%	38.630.515,03	91%
33 - PASSAGENS E DESPESAS COM LOCOMOÇÃO	60.000,00	0	-	0	-	0	-
36 - OUTROS SERVIÇOS DE TERCEIROS - PESSOA FISICA	4.288.912,86	3.707.601,57	86%	3.696.659,70	100%	3.536.112,47	96%
39 - OUTROS SERVIÇOS DE TERCEIROS - PESSOA JURÍDICA	495.883.170,83	487.167.971,94	98%	479.144.046,62	98%	465.840.142,67	97%
40 - SERVIÇOS DE TECNOLOGIA DA INFORMAÇÃO E COMUNICAÇÃO - PJ	8.534.268,31	8.248.748,19	97%	7.544.591,75	91%	7.124.124,07	94%
41 - CONTRIBUIÇÕES	2.033.000,00	1.968.000,00	97%	1.959.000,00	100%	1.959.000,00	100%
42 - AUXÍLIOS	689.500,00	656.000,00	95%	653.000,00	100%	653.000,00	100%
43 - SUBVENÇÕES SOCIAIS	36.000.000,00	36.000.000,00	100%	36.000.000,00	100%	36.000.000,00	100%
48 - OUTROS AUXÍLIOS FINANCEIROS A PESSOAS FÍSICAS	2.876.575,46	2.809.439,23	98%	2.798.877,35	100%	2.798.877,35	100%
51 - OBRAS E INSTALAÇÕES	7.743.702,89	4.171.141,27	54%	3.018.780,11	72%	2.636.139,17	87%
52 - EQUIPAMENTOS E MATERIAL PERMANENTE	23.230.785,66	7.743.003,29	33%	7.239.654,53	93%	6.509.435,84	90%
92 - DESPESAS DE EXERCÍCIOS ANTERIORES	30.015.752,19	29.995.757,50	100%	29.994.688,31	100%	27.312.842,89	91%

Fonte: SIOP - Período: 01/01/2021 a 31/12/2021





## DESPESA POR PROGRAMAS

Programa	Orçamento Atualizado	AV	Empenhado	% B / A	Liquidado	% C / B
	(A)		(B)		(C)	
1 - FORTALECIMENTO DA GESTÃO DO SISTEMA ÚNICO DE SAÚDE	146.928.485	12%	144.661.596	98,5%	143.175.270	99%
2 - FORTALECIMENTO DA ATENÇÃO BÁSICA	345.472.633	27,8%	325.714.465	94,3%	316.143.276	97%
3 - AMPLIAÇÃO DO ATENDIMENTO EM MÉDIA E ALTA COMPLEXIDADE	715.435.783	57,6%	698.296.621	97,6%	689.135.637	99%
4 - QUALIFICAÇÃO DAS AÇÕES DE VIGILÂNCIA EM SAÚDE	35.200.321	2,8%	31.223.128	88,7%	29.836.335	96%
<b>TOTAL GERAL</b>	<b>1.243.037.223</b>	<b>100%</b>	<b>1.199.895.810</b>	<b>96,5%</b>	<b>1.178.290.519</b>	<b>98%</b>

Fonte: SIOP - Período: 01/01/2021 a 31/12/2021

## Programa x Ação - Exercício 2021

1 - FORTALECIMENTO DA GESTÃO DO SISTEMA ÚNICO DE SAÚDE	Orçamento Atualizado	AV	Empenhado	% B / A	Liquidado	% C / B
	(A)		(B)		(C)	
1001 - APRIMORAMENTO DA GESTÃO DO SISTEMA ÚNICO DE SAÚDE	2.305.506	2%	1.480.363	64,2%	1.448.243	98%
2001 - ADMINISTRAÇÃO DO SISTEMA ÚNICO DE SAÚDE	95.533.004	65%	95.160.218	99,6%	93.710.693	98%
2002 - GESTÃO PARTICIPATIVA DO SISTEMA ÚNICO DE SAÚDE - CONSELHOS DE SAÚDE	2.594	0%	2.594	100,0%	371	14%
2004 - ASSISTÊNCIA FARMACÊUTICA - MEDICAMENTOS EXCEPCIONAIS	26.099	0%	18.219	69,8%	15.761	87%
2005 - OBRIGAÇÕES CONTRIBUTIVAS DIVERSAS	-	-	-	-	-	-
2006 - BENEFÍCIOS AO TRABALHADOR	42.204.924	29%	41.201.389	97,6%	41.201.389	100%
2007 - OBRIGAÇÕES TRABALHISTAS	6.856.358	5%	6.798.813	99,2%	6.798.813	100%
2008 - COMUNICAÇÃO DE UTILIDADE PÚBLICA DA ÁREA DA SAÚDE	-	-	-	-	-	-
<b>TOTAL GERAL</b>	<b>146.928.485</b>	<b>100%</b>	<b>144.661.596</b>	<b>98,5%</b>	<b>143.175.270</b>	<b>99%</b>

Fonte: SIOP - Período: 01/01/2021 a 31/12/2021

## Programa x Ação - Exercício 2021

2 - FORTALECIMENTO DA ATENÇÃO BÁSICA	Orçamento Atualizado	AV	Empenhado	% B / A	Liquidado	% C / B
	(A)		(B)		(C)	
1002 - ESTRUTURAÇÃO DA REDE DE ATENÇÃO BÁSICA EM SAÚDE	9.514.936	3%	7.236.265	76,1%	7.186.422	99%
2009 - DESENVOLVIMENTO DAS AÇÕES DE ATENÇÃO BÁSICA EM SAÚDE	314.962.979	91%	299.793.353	95,2%	291.946.196	97%
2012 - ADMINISTRAÇÃO DO MATERIAL MÉDICO-HOSPITALAR NA ATENÇÃO BÁSICA	1.349.325	0%	1.310.889	97,2%	1.305.593	100%
2013 - PROMOÇÃO DA ASSISTÊNCIA FARMACÊUTICA NA ATENÇÃO BÁSICA	13.278.421	4%	11.077.340	83,4%	9.939.620	90%
2014 - PROM. DA ASSIST. FARMAC. NA ATB - DISTRIB. DE INSUMOS ESTRAT. DE CONTROLE DE DIABETES	5.392.852	2%	5.343.057	99,1%	4.925.829	92%
2015 - ADMINISTRAÇÃO DOS INSUMOS DE ALIMENTAÇÃO E NUTRIÇÃO PARA A SAÚDE	974.120	0%	953.561	97,9%	839.616	88%
<b>TOTAL GERAL</b>	<b>345.472.633</b>	<b>100%</b>	<b>325.714.465</b>	<b>94,3%</b>	<b>316.143.276</b>	<b>97%</b>

Fonte: SIOP - Período: 01/01/2021 a 31/12/2021

## Programa x Ação - Exercício 2021

3 - AMPLIAÇÃO DO ATENDIMENTO EM MÉDIA E ALTA COMPLEXIDADE	Orçamento Atualizado	AV	Empenhado	% B / A	Liquidado	% C / B
	(A)		(B)		(C)	
1003 - ESTRUTURAÇÃO DA REDE DE ATENÇÃO ESPECIALIZADA	11.090.209	2%	6.217.039	56,1%	4.987.148	80%
2016 - DESENVOLVIMENTO DAS AÇÕES DE MÉDIA E ALTA COMPLEXIDADE E ATENÇÃO ESPECIALIZADA	692.390.540	97%	680.236.927	98,2%	673.443.174	99%
2018 - ADMINISTRAÇÃO DO MATERIAL FARMACOLÓGICO NA MÉDIA E ALTA COMPLEXIDADE	-	-	-	-	-	-
2020 - MEDICAMENTOS PARA REDE HOSPITALAR E REDE DE ATENÇÃO ESPECIALIZADA	11.955.034	2%	11.842.655	99,1%	10.705.315	90%
2021 - ALIMENTAÇÃO E NUTRIÇÃO NA MÉDIA E ALTA COMPLEXIDADE	-	-	-	-	-	-
<b>TOTAL GERAL</b>	<b>715.435.783</b>	<b>100%</b>	<b>698.296.621</b>	<b>97,6%</b>	<b>689.135.637</b>	<b>99%</b>

4 - QUALIFICAÇÃO DAS AÇÕES DE VIGILÂNCIA EM SAÚDE	Orçamento Atualizado	AV	Empenhado	% B / A	Liquidado	% C / B
	(A)		(B)		(C)	
2022 - QUALIFICAÇÃO DAS AÇÕES DE PROMOÇÃO E VIGILÂNCIA EM SAÚDE	87.453	0,2%	13.876	16%	2.088	15%
2023 - ADMINISTRAÇÃO E GESTÃO DOS SERVIÇOS DE VIGILÂNCIA EM SAÚDE	35.112.868	100%	31.209.252	89%	29.834.247	96%
<b>TOTAL GERAL</b>	<b>35.200.321</b>	<b>100%</b>	<b>31.223.128</b>	<b>89%</b>	<b>29.836.335</b>	<b>96%</b>

Fonte: SIOP - Período: 01/01/2021 a 31/12/2021

# DESPESA POR BLOCOS DE MANUTENÇÃO

BLOCO DE MANUTENÇÃO - REPASSES FEDERAIS				
NÍVEL DE ATENÇÃO	ORÇADO ATUALIZADO 2021	EMPENHADO (A)	LIQUIDADO (B)	% B/A
ATENÇÃO BÁSICA	73.269.083	68.971.571	63.326.861	91,8%
MEDIA E ALTA COMPLEXIDADE	166.171.934	163.956.933	158.383.033	96,6%
VIGILÂNCIA	8.720.000	6.168.162	4.918.481	79,7%
ASSISTÊNCIA FARMACÊUTICA	8.137.000	8.065.213	7.422.697	92,0%
GESTÃO SUS	80.000	30.960	10.578	-
<b>TOTAL</b>	<b>256.378.017</b>	<b>247.192.839</b>	<b>234.061.650</b>	<b>94,7%</b>

**Nota Explicativa: Não incluídos os recursos repassados ao enfrentamento da COVID-19**

Fonte: SIOP - Período: 01/01/2021 a 31/12/2021

# MAIORES CONTRATOS DA SAÚDE

## Exercício 2021

Posição	Nome Credor	Valor Pago
1	IDGT - CONTRATO DE GESTÃO - HOSPITAL MUNICIPAL PIMENTAS BONSUCESSO	R\$ 77.423.627,41
2	FUNDAÇÃO DO ABC	R\$ 77.315.414,40
3	IRMANDADE DA SANTA CASA DE MISERICORDIA DE BIRIGUI	R\$ 53.821.406,61
5	ASSOCIACAO BENEFICENTE JESUS, JOSE E MARIA	R\$ 53.557.323,80
4	IDGT - CONTRATO DE GESTÃO - HOSPITAL MUNICIPAL DA CRIANÇA E DOS ADOLESCENTE	R\$ 49.077.115,81
6	CONGREGACAO DAS FILHAS DE N.SRA.STELLA MARIS	R\$ 36.086.859,10
7	SODEXO PASS DO BRASIL SERVICOS E COMERCIO SA	R\$ 35.057.631,79
8	ASSOCIACAO FUNDO DE INCENTIVO A PESQUISA	R\$ 27.611.099,11
9	INSTITUTO EDUCAÇÃO DOM SAÚDE	R\$ 22.035.471,25
10	PROGRESSO E DESENVOLVIMENTO DE GUARULHOS S/A PROGUARU	R\$ 18.916.194,93
11	ASSOCIACAO SAUDE DA FAMILIA	R\$ 17.105.852,91
12	SANTA CASA DE MISERICÓRDIA DE OLIVEIRA DOS CAMPINHOS - INSV - INST. DE SAUDE N.SENHORA DA VITORIA	R\$ 16.258.986,14
13	DIAPERUM ASSISTÊNCIA MÉDICA E NEFROLOGICA LTDA	R\$ 12.982.050,55
14	HOSPITAL NEUROCENTER LTDA	R\$ 9.853.713,26
15	C.B.S. MÉDICO CIENTÍFICA S/A	R\$ 7.528.020,00
16	DAVITA SERVICOS DE NEFROLOGIA GUARULHOS LTDA	R\$ 7.270.176,45
17	GIESPP - GESTÃO INTELIGENTE DE EDUCAÇÃO E SAÚDE PÚBLICA E PRIVADA LTDA	R\$ 6.935.284,16

**Critério:** Foram considerados todos os credores com valor igual ou superior a 6 milhões.

Fonte: SIOP - Período: 01/01/2021 a 31/12/2021



<b>RESTOS A PAGAR</b>	
<b>ANO</b>	<b>INSCRITOS EM RESTOS A PAGAR (PROCESSADO)</b>
Restos a Pagar 2020	R\$ 312.824,37
Restos a Pagar 2019	R\$ 38.798,77
Restos a Pagar 2018	R\$ 14.280,31
Restos a Pagar 2017	R\$ 531.987,04
Restos a Pagar 2016	R\$ 5.920.050,06
Restos a Pagar 2015	R\$ 212.188,53
Restos a Pagar 2014	R\$ 35.621,52
NOTAS FISCAIS EM ABERTO (N.E. Cancelada em 31/12/2016)	R\$ 38.134.269,75
<b>Valor Aproximado</b>	

Fonte: SIOP - Período: 01/01/2021 a 31/12/2021

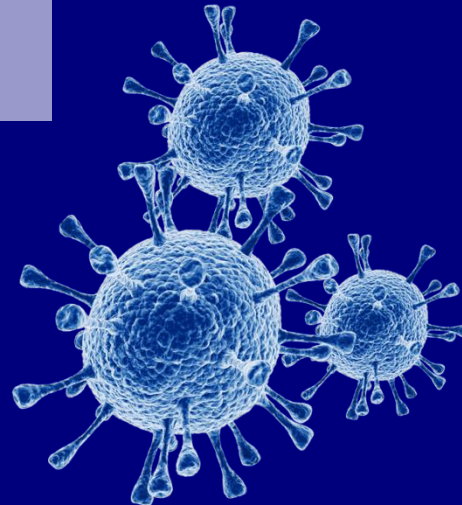

# COVID-19

## RECEITAS E DESPESAS

Período: 01/01/2021 a 31/12/2021



## REPASSES – COVID-19

<b>FONTE</b>	<b>2020</b>	<b>2021</b>
<b>REPASSES FEDERAIS</b>	R\$ 72.127.439,19	R\$ 15.063.496,85
<b>REPASSES ESTADUAIS</b>	R\$ 28.066.842,63	R\$ 8.710.029,88
<b>DOAÇÕES</b>	R\$ 1.693.184,95	R\$ 182.701,72
<b>AUXÍLIO AOS MUNICÍPIOS - FOLHA DE PAGAMENTO</b>	R\$ 9.886.538,19	R\$ 0,00
<b>TOTAL</b>	<b>R\$ 111.774.004,96</b>	<b>R\$ 23.956.228,45</b>

Fonte: SIOP - Período: 01/01/2020 a 31/12/2021

## DESPESAS – COVID-19

AÇÕES	PAGO 2020	PAGO 2021
PRESTADORES DE SERVIÇOS CONTRATUALIZADOS	R\$ 56.882.188,80	R\$ 15.566.526,28
CONTRATAÇÃO DE LEITOS DA SAÚDE SUPLEMENTAR	R\$ 3.398.715,05	R\$ 9.853.713,26
MEDICAMENTOS E INSUMO	R\$ 4.372.302,69	R\$ 14.992.410,81
FOLHA DE PAGAMENTO - SAÚDE	R\$ 9.886.538,19	R\$ 2.227.639,28
<b>TOTAL</b>	<b>R\$ 74.539.744,73</b>	<b>R\$ 42.640.289,63</b>

Fonte: SIOP - Período: 01/01/2020 a 31/12/2021

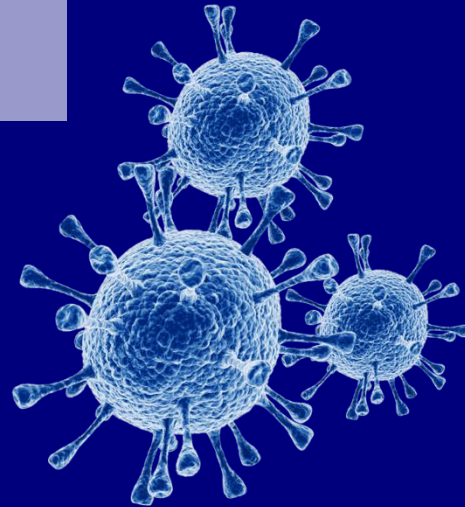

# COVID-19

Ações realizadas

# VACINAÇÃO COVID-19



+ de **1 MILHÃO**  
de doses aplicadas

VACINA COVID-19	27/08/2021	30/12/2021	TOTAL 3º QD/2021
Dose única	36.646	37.506	860
1ª Dose	887.922	1.063.812	175.890
2ª Dose	332.521	979.604	647.083
3ª Dose	0	191.133	191.133
<b>Vacinas aplicadas</b>	<b>1.257.089</b>	<b>2.272.055</b>	<b>1.014.966</b>

Fonte: Boletim epidemiológico – coronavírus. Disponível em: <https://www.guarulhos.sp.gov.br/boletimcoronavirus>

# VACINAÇÃO COVID-19

BOLETIM  
CORONAVÍRUS  
(COVID-19)



Atualizado: 17/fev/2022

## VACINAÇÃO EM GUARULHOS

DOSES APLICADAS (TOTAL):

# 2.655.817

---

PRIMEIRA DOSE:	SEGUNDA DOSE:	DOSE ADICIONAL:	DOSE ÚNICA:
1.132.507	1.010.034	474.260	39.016

---

## COVID-19 EM GUARULHOS

CASOS CONFIRMADOS:	ÓBITOS CONFIRMADOS:
103.123	5.202

---

## TAXA DE OCUPAÇÃO DE LEITOS EM HOSPITAIS PÚBLICOS DE GUARULHOS

UTI:	UTI GRANDE SP*:
59,3%	59,2%

\*Disponibilidade conforme sistema CROSS



GUARULHOS  
COMBATENDO O  
CORONAVÍRUS  
(COVID-19)

PREFEITURA DE  
**GUARULHOS**

[www.guarulhos.sp.gov.br/coronavirus](http://www.guarulhos.sp.gov.br/coronavirus)

Fonte: <https://www.guarulhos.sp.gov.br/article/informacao-de-utilidade-publica-sobre-covid-19-em-guarulhos-310>

# MEDIDAS PREVENTIVAS DE COMBATE AO CORONAVÍRUS

The banner features a woman wearing a blue surgical mask, pointing towards the text. The background is teal with white and yellow accents. A circular logo on the left says 'MEDIDAS PREVENTIVAS ATUALIZADAS'. The main text is in large, bold, white letters on a teal background. Below the main text, there is a smaller line of text and a 'CLIQUE AQUI' button. At the bottom, there is a grey bar with text and a set of five dots, with the last one being red.

PREFEITURA DE GUARULHOS

CIDADE ▾ SERVIÇOS ▾ PREFEITURA ▾ PORTAL TRANSPARÊNCIA LEGISLAÇÃO

MEDIDAS PREVENTIVAS DE COMBATE AO CORONAVÍRUS

Confira as recomendações do Departamento de Vigilância em Saúde para o funcionamento seguro dos serviços.

CLIQUE AQUI

Medidas preventivas de Combate ao Coronavírus recomendadas pelo Departamento de Vigilância em Saúde

Fonte: <https://www.guarulhos.sp.gov.br/article/medidas-preventivas-de-combate-ao-coronavirus-recomendadas-pelo-departamento-de%20vigilancia-em-saude>

# ATENDIMENTO AO SINTOMÁTICO RESPIRATÓRIO NA ATENÇÃO PRIMÁRIA À SAÚDE DEMANDA ESPONTÂNEA

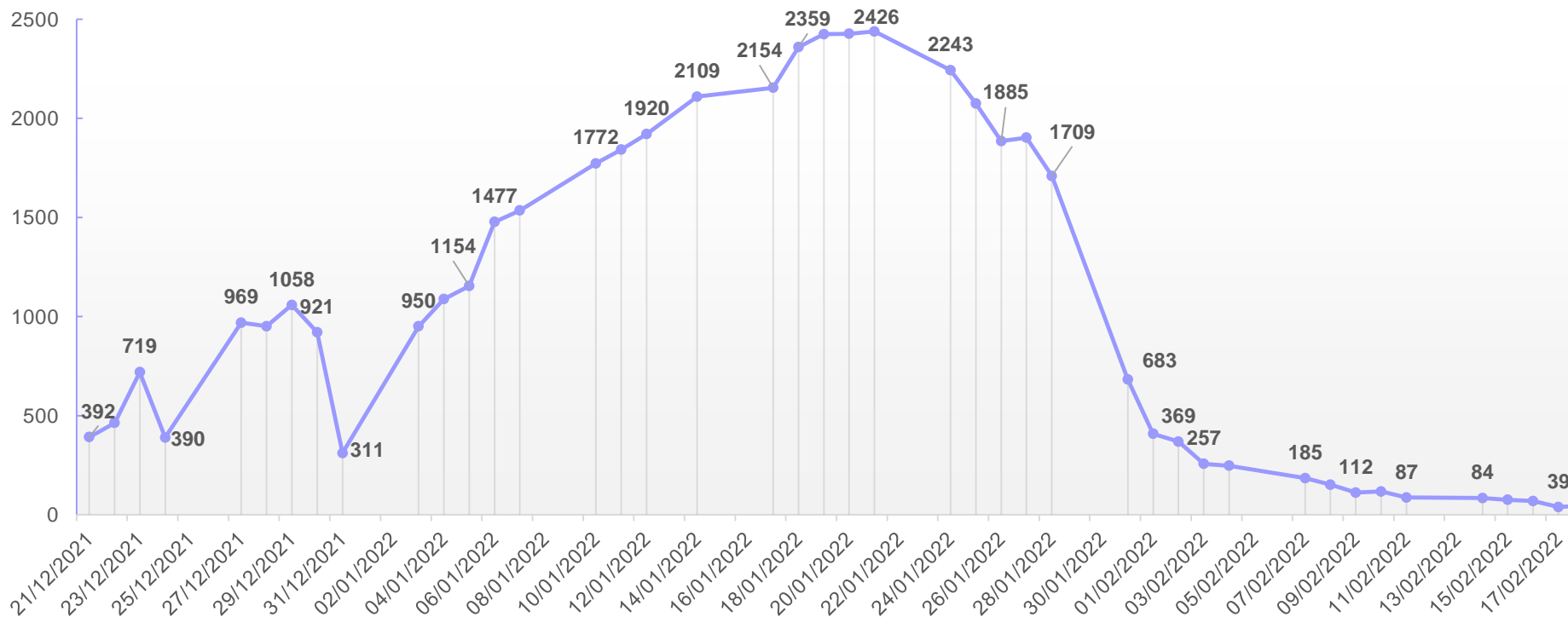

Fonte: Departamento de Assistência Integral à Saúde - DAIS



# REDE DE URGÊNCIA E EMERGÊNCIA

## Estratégias

- Marcação de controle de fluxo nos consultórios médicos e demais salas de procedimento, aumentando a segurança no distanciamento entre os pacientes no PA Dona Luiza;
- Desvio de fluxo dos casos leves de Síndrome Gripal para serem atendidos na Atenção Básica, para expansão do atendimento à epidemia e pandemia;
- Elaboração do protocolo de SEPSE (infecção generalizada).

*Fonte: Departamento de Coordenação da Urgência e Emergência - DCUE*





# REDE DE URGÊNCIA E EMERGÊNCIA

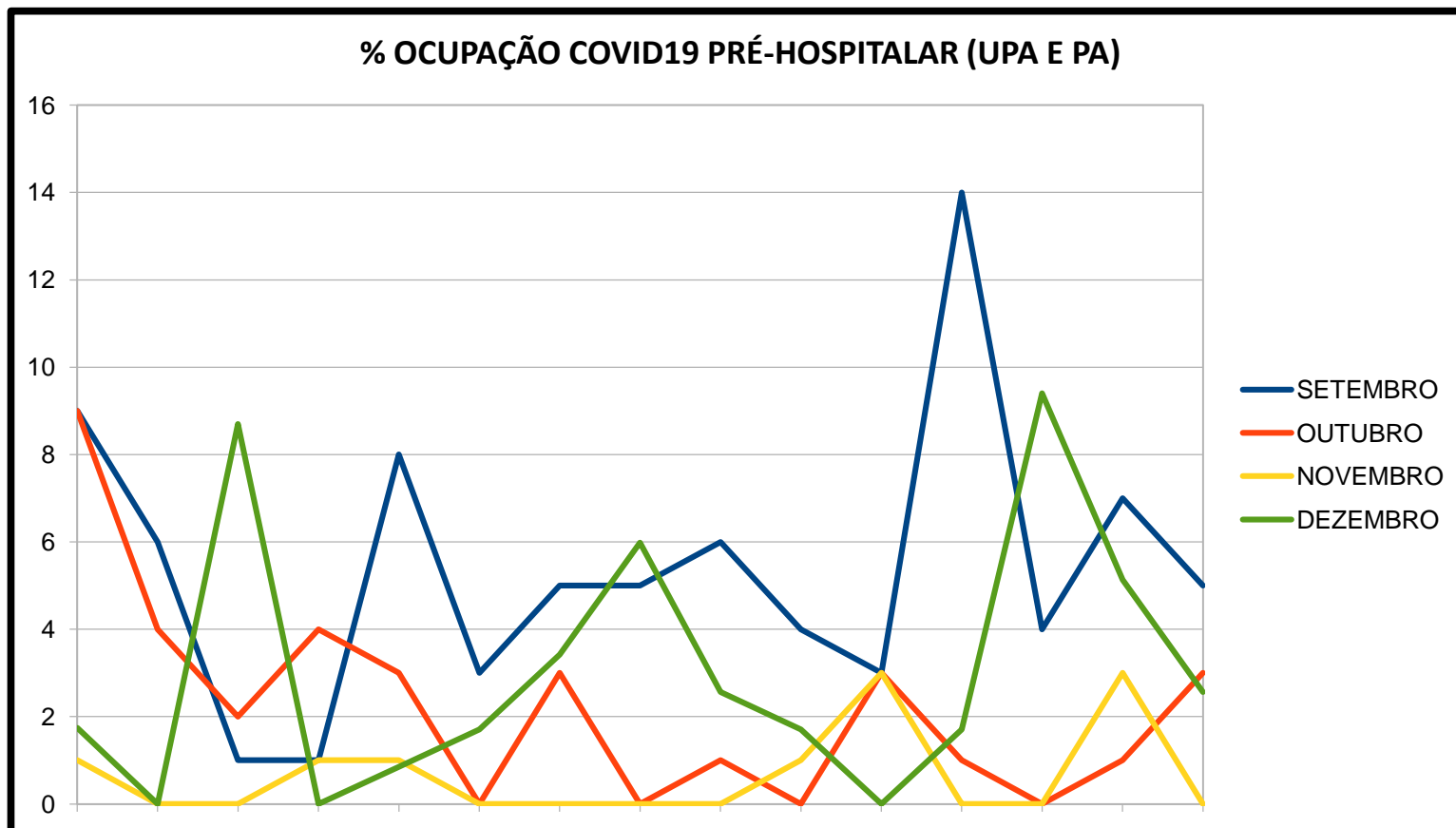

Fonte: Departamento de Coordenação da Urgência e Emergência - DCUE

# REDE DE URGÊNCIA E EMERGÊNCIA

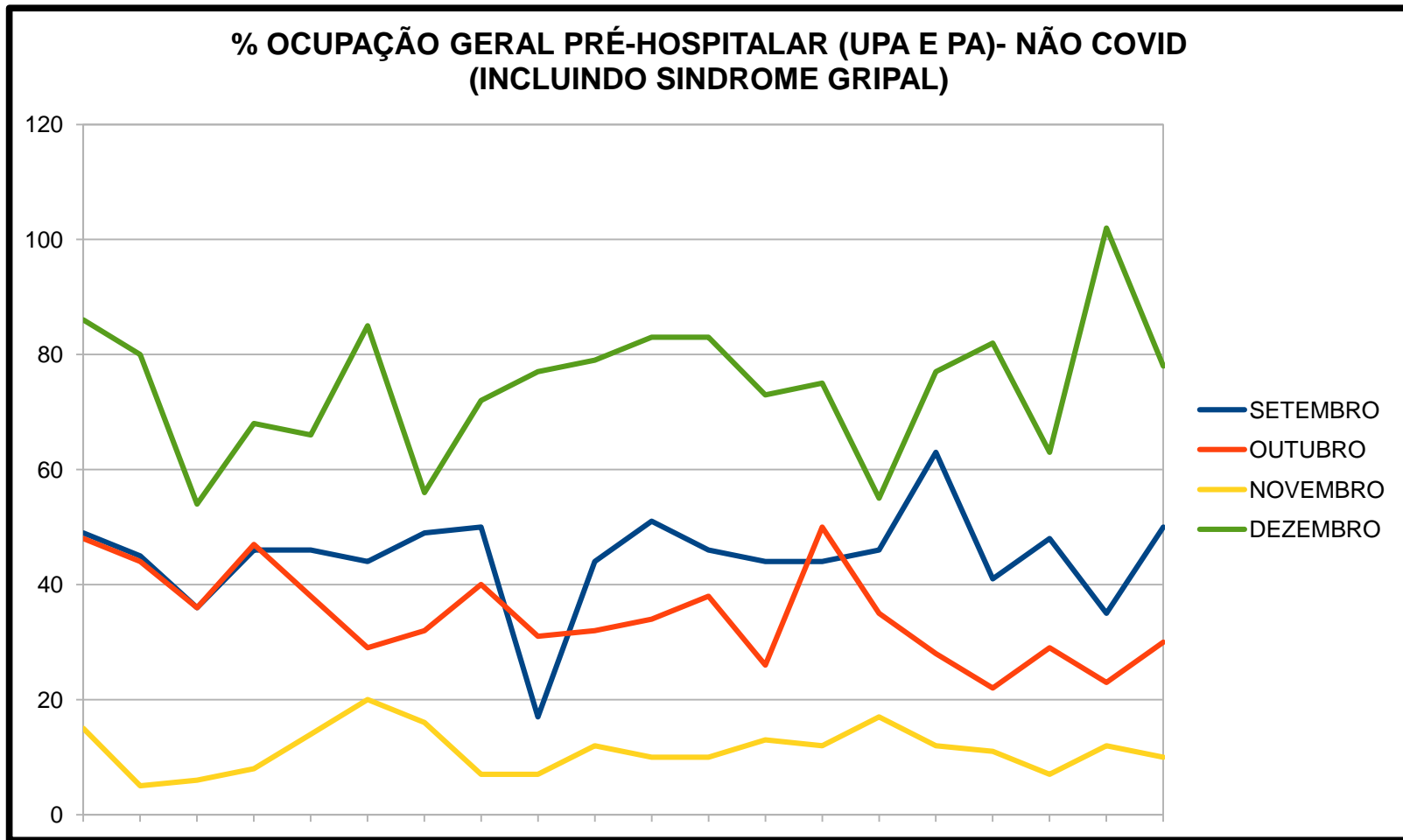

Fonte: Departamento de Coordenação da Urgência e Emergência - DCUE

# REDE DE URGÊNCIA E EMERGÊNCIA

MÉDIA DIÁRIA DE OCUPAÇÃO - PRÉ-HOSPITALAR (PA E UPA)		
TIPO DE LEITO	COVID-19	GERAL
URGÊNCIA	11,73%	89,15%
OBSERVAÇÃO	0,69%	84,58%
ISOLAMENTO	13,84%	39,70%
<b>TOTAL</b>	<b>11,73%</b>	<b>84,58%</b>

GERAL: OUTRAS PATOLOGIAS + SÍNDROME GRIPAL



Fonte: Departamento de Coordenação da Urgência e Emergência - DCUE



# OUTRAS AÇÕES

**Período: 01/05/2021 a 31/12/2021**

# ESCOLA SUS

## Contrapartidas – 3º QD 2021



Instituição de Ensino	Crédito Referente aos Exercícios Anteriores + Saldo Referente ao 1º Quadrimestre 2021	Débito Referente ao 1º Quadrimestre 2021	Crédito Referente ao 2º Quadrimestre 2021	Débito Referente ao 2º Quadrimestre 2021	Crédito Referente ao 3º Quadrimestre 2021	Débito Referente ao 3º Quadrimestre 2021
Universidade Nove de Julho (UNINOVE)	R\$ 11.785.150,78	R\$ 0,00	R\$ 3.772.611,18	R\$ 0,00	R\$ 0,00	R\$ 534.140,00
Universidade Santo Amaro (UNISA)	R\$ 100.438,36	R\$ 0,00	R\$ 0,00	R\$ 0,00	R\$ 195.616,44	R\$ 9.540,00
Universidade de Guarulhos (UNG)	Serviço de Equoterapia – 46 vagas/mês (500 vagas de estágios por semestre) Validade: Dezembro/2021					
Demais Instituições de Ensino(*) (**)	R\$ 872.808,12	R\$ 77.427,03	R\$ 36.203,50	R\$ 195.254,38	R\$ 635.807,00	R\$ 66.196,90

**(\*) Instituições de Ensino:** ALMEIDA SANTOS; ANANEC; FACULDADES ANHANGUERA; ARCO DE FOGO; ATHENAS; CORAÇÃO DE JESUS; COLÉGIO E FACULDADE ENIAC; ESED; EXATA; EXITUS; FACULDADE ENIAC; FACULDADES GUARULHOS (FIG); FENIX; FLOR DA SABEDORIA; GRAU TÉCNICO; NATASHA; NBR; PADRE LUIZ TEZZA; SANTA HELENA; FACULDADE SANTA RITA; SIGNUM; STELLA MARIS; TECX; UNIVERSIDADE BRASIL; UNIVERSIDADE DE FRANCA; UNIVERSIDADE GUARULHOS (UNG); UNIVERSIDADE NOVE DE JULHO; UNIMESP (FIG); FACULDADE DE GUARULHOS FAG (UNIESP); UNIVERSIDADE SANTO ANDRÉ (UNISA); VICENTE LESSA; WT.

**(\*\*) Categoria dos Estudantes:** ENFERMAGEM (SUPERIOR, TÉCNICO E AUXILIAR), NECRÓPSIA; FARMÁCIA; NUTRIÇÃO; SERVIÇO SOCIAL; BOMBEIROS; RADIOLOGIA; FISIOTERAPIA; INSTRUMENTAÇÃO CIRURGICA; IMOBILIZAÇÃO ORTOPÉDICA; ODONTOLOGIA; PSICOLOGIA; MEDICINA.

Fonte: Departamento de Recursos Humanos da Saúde – DRHS



# ESCOLA SUS

## Contrapartidas – 3º QD 2021



Instituição de Ensino	Total Créditos 2021 (Exercícios anteriores + 2021)	Total Débitos 2021	Itens Adquiridos 2021	Saldo em 31/12/2021
Universidade Nove de Julho (UNINOVE)	R\$ 15.557.761,96	R\$ 534.140,00	Computadores	R\$ 15.023.621,96
Universidade Santo Amaro (UNISA)	R\$ 296.054,80	R\$ 9.540,00	Curso de Reabilitação Fisioterapêutica e Reanimação Neonatal	R\$ 286.514,80
Universidade de Guarulhos (UNG)	Serviço de equoterapia – 46 vagas/mês Validade: Dezembro/2021			-
Demais Instituições de Ensino	R\$ 1.544.818,62	R\$ 338.878,31	Equipamentos diversos, aspirador de secreção, computadores, lentes oftalmológicas, reparo PABX, manutenção de cadeiras, confecção banners, kit lanche, emissão/porta certificados.	R\$ 1.205.940,31

Fonte: Departamento de Recursos Humanos da Saúde – DRHS





# PRODUÇÃO HOSPITALAR PRODUÇÃO PRÉ-HOSPITALAR OUTRAS AÇÕES

**Relatório de dados e produção registrados no  
Sistema de Informações Hospitalares – SIH e Sistema de  
Informações Ambulatoriais - SIA  
(DATASUS/Ministério da Saúde)**

## NÚMERO DE AIHs (CLÍNICAS E CIRÚRGICAS) APROVADAS POR GESTÃO

HOSPITAIS MUNICIPAIS	1º QD 2020	2º QD 2020	3º QD 2020	TOTAL 2020	1º QD 2021	2º QD 2021	3º QD 2021	TOTAL 2021	META CONTRATUAL QD	% CONTRATADO	% Quadrimestre Anterior	% 3º QD 2020
HOSPITAL JESUS, JOSÉ E MARIA	3.615	2.908	2.777	<b>9.300</b>	2.804	2.812	2.875	8.491	3.200	87,03%	2,24%	3,53%
HOSPITAL STELLA MARIS	622	376	390	<b>1.388</b>	312	417	563	1.292	1.168	48,20%	35,01%	44,36%
HMCA	1.274	909	1.066	<b>3.249</b>	1.374	1.347	1.353	4.074	1.600	84,56%	0,45%	26,92%
HMU	2.179	2.339	2.265	<b>6.783</b>	2.213	2.280	2.180	6.673	2.000	109,00%	-4,39%	-3,75%
HOSPITAL PIMENTAS-BONSUCESSO	2.607	2.921	2.799	<b>8.327</b>	3.488	2.940	2.511	8.939	3.000	83,70%	-14,59%	-10,29%
<b>TOTAL</b>	<b>10.297</b>	<b>9.453</b>	<b>9.297</b>	<b>29.047</b>	<b>10.191</b>	<b>9.796</b>	<b>9.482</b>	<b>29.469</b>	<b>10.968</b>	<b>85,63%</b>	<b>-3,21%</b>	<b>1,99%</b>

HOSPITAIS ESTADUAIS	1º QD 2020	2º QD 2020	3º QD 2020	TOTAL 2020	1º QD 2021	2º QD 2021	3º QD 2021	TOTAL 2021	% Quadrimestre Anterior	% 3º QD 2020
COMPLEXO HOSPITALAR PADRE BENTO	1.248	701	3.251	<b>5.200</b>	1.341	1.550	1.337	<b>4.228</b>	-13,74%	-58,87%
HOSPITAL GERAL DE GUARULHOS	5.375	4.981	3.696	<b>14.052</b>	5.146	4.800	4.692	<b>14.638</b>	-2,25%	26,95%
<b>TOTAL</b>	<b>6.623</b>	<b>5.682</b>	<b>6.947</b>	<b>19.252</b>	<b>6.487</b>	<b>6.350</b>	<b>6.029</b>	<b>18.866</b>	<b>-5,06%</b>	<b>-13,21%</b>

Fonte: SIH – Sistema de Informações Hospitalares (DATASUS/MS) – Banco de 07/02/2022



## NÚMERO DE AIHs (CLÍNICAS E CIRÚRGICAS) APROVADAS POR TIPO

Tipo de Leito / Especialidade HOSPITAIS MUNICIPAIS	1º QD 2020	2º QD 2020	3º QD 2020	TOTAL 2020	1º QD 2021	2º QD 2021	3º QD 2021	TOTAL 2021	% Quadrimestre Anterior	% 3º QD 2020
<b>01-Cirúrgico</b>	2.305	1.576	1.911	<b>5.792</b>	1.870	1.902	1.979	<b>5.751</b>	4,05%	3,56%
<b>02-Obstétricos</b>	3.260	3.050	2.753	<b>9.063</b>	2.923	2.726	2.370	<b>8.019</b>	-13,06%	-13,91%
<b>03-Clínico</b>	2.671	3.159	2.822	<b>8.652</b>	3.267	3.020	2.934	<b>9.221</b>	-2,85%	3,97%
<b>05-Psiquiatria</b>	452	343	337	<b>1.132</b>	271	264	275	<b>810</b>	4,17%	-18,40%
<b>07-Pediátricos</b>	1.609	1.325	1.474	<b>4.408</b>	1.860	1.884	1.924	<b>5.668</b>	2,12%	30,53%
<b>TOTAL</b>	<b>10.297</b>	<b>9.453</b>	<b>9.297</b>	<b>29.047</b>	<b>10.191</b>	<b>9.796</b>	<b>9.482</b>	<b>29.469</b>	<b>-3,21%</b>	<b>1,99%</b>

Tipo de Leito / Especialidade HOSPITAIS ESTADUAIS	1º QD 2020	2º QD 2020	3º QD 2020	TOTAL 2020	1º QD 2021	2º QD 2021	3º QD 2021	TOTAL 2021	% Quadrimestre Anterior	% 3º QD 2020
<b>01-Cirúrgico</b>	2.115	1.323	2.260	<b>5.698</b>	1.362	1.180	1.399	<b>3.941</b>	18,56%	-38,10%
<b>02-Obstétricos</b>	1.375	1.366	1.372	<b>4.113</b>	1.529	1.386	1.551	<b>4.466</b>	11,90%	13,05%
<b>03-Clínico</b>	2.670	2.500	2.810	<b>7.980</b>	2.989	3.265	2.393	<b>8.647</b>	-26,71%	-14,84%
<b>07-Pediátricos</b>	463	493	505	<b>1.461</b>	607	519	686	<b>1.812</b>	32,18%	35,84%
<b>TOTAL</b>	<b>6.623</b>	<b>5.682</b>	<b>6.947</b>	<b>19.252</b>	<b>6.487</b>	<b>6.350</b>	<b>6.029</b>	<b>18.866</b>	<b>-5,06%</b>	<b>-13,21%</b>

Fonte: SIH – Sistema de Informações Hospitalares (DATASUS/MS) – Banco de 07/02/2022



# CONSULTAS MÉDICAS DE URGÊNCIA

## - HOSPITAIS -

HOSPITAIS MUNICIPAIS	1º QD 2020	2º QD 2020	3º QD 2020	TOTAL 2020	1º QD 2021	2º QD 2021	3º QD 2021	TOTAL 2021	% Quadrimestre Anterior	% 3º QD 2020
HOSPITAL JESUS, JOSÉ E MARIA	11.806	10.315	10.558	<b>32.679</b>	10.766	9.210	9.917	<b>29.893</b>	7,68%	-6,07%
HMCA	24.993	12.951	17.132	<b>55.076</b>	22.965	23.871	30.598	<b>77.434</b>	28,18%	78,60%
HMU	22.356	22.402	31.044	<b>75.802</b>	26.605	30.915	35.598	<b>93.118</b>	15,15%	14,67%
HOSPITAL PIMENTAS-BONSUCESSO	21.018	21.511	27.604	<b>70.133</b>	28.946	26.665	33.456	<b>89.067</b>	25,47%	21,20%
<b>TOTAL</b>	<b>80.173</b>	<b>67.179</b>	<b>86.338</b>	<b>233.690</b>	<b>89.282</b>	<b>90.661</b>	<b>109.569</b>	<b>289.512</b>	<b>20,86%</b>	<b>26,91%</b>

HOSPITAIS ESTADUAIS	1º QD 2020	2º QD 2020	3º QD 2020	TOTAL 2020	1º QD 2022	2º QD 2022	3º QD 2022	TOTAL 2021	% Quadrimestre Anterior	% 3º QD 2020
HOSPITAL PADRE BENTO	14.274	5.030	18.462	<b>37.766</b>	20.853	22.350	20.723	<b>63.926</b>	-7,28%	12,25%
HOSPITAL GERAL DE GUARULHOS	17.427	16.104	22.731	<b>56.262</b>	14.993	10.735	7.573	<b>33.301</b>	-29,46%	-66,68%
<b>TOTAL</b>	<b>31.701</b>	<b>21.134</b>	<b>41.193</b>	<b>94.028</b>	<b>35.846</b>	<b>33.085</b>	<b>28.296</b>	<b>97.227</b>	<b>-14,47%</b>	<b>-31,31%</b>

Fonte: SIA – Sistema de Informações Ambulatoriais (DATASUS/MS) – Banco de 07/02/2021



## Consultas Médicas de Urgência em Hospitais Municipais

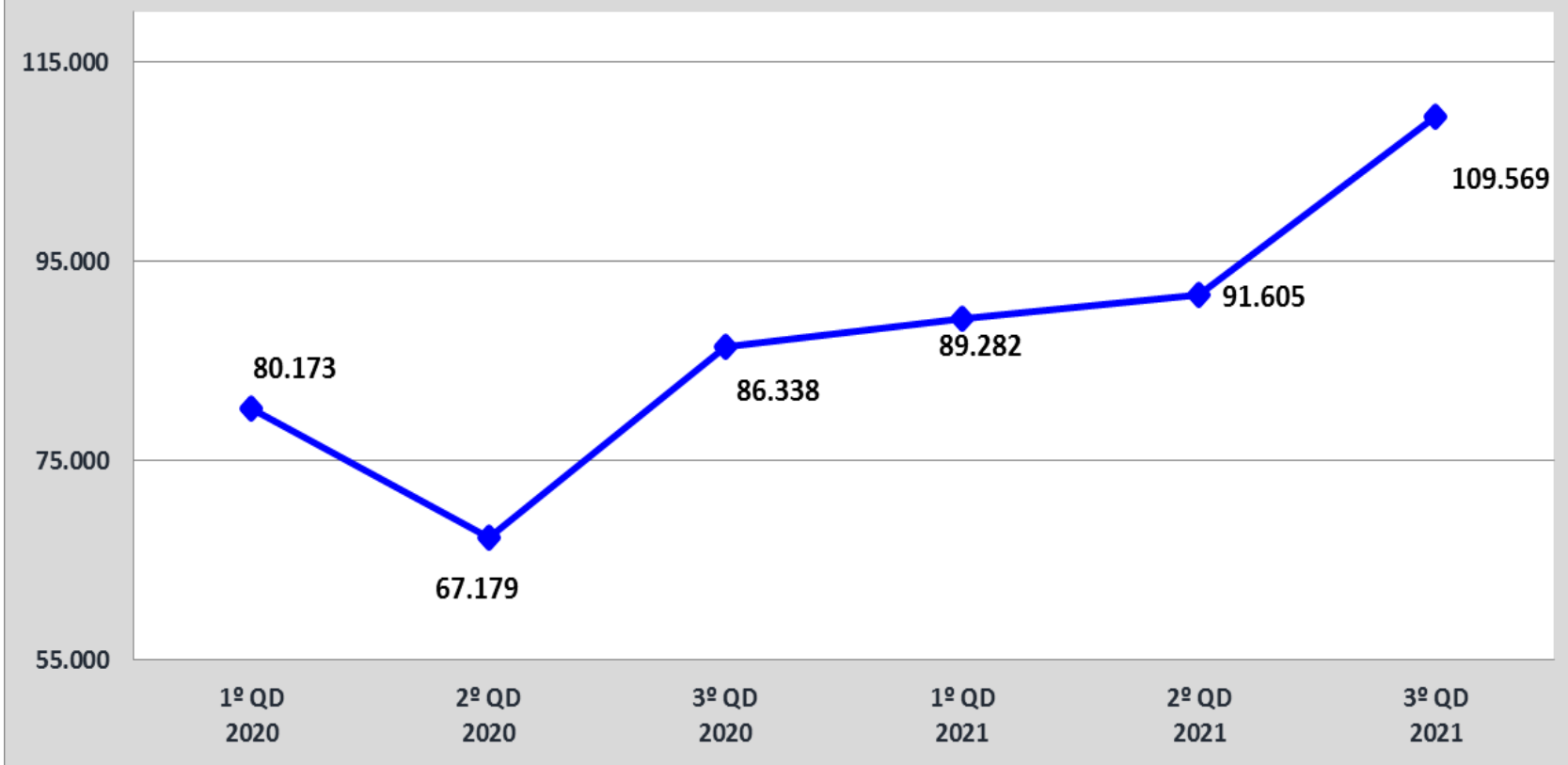

Fonte: SIA – Sistema de Informações Ambulatoriais (DATASUS/MS) - Banco de 07/02/2022.

# CONSULTAS MÉDICAS DE URGÊNCIA

## - PRONTO ATENDIMENTO -

UNIDADES	1º QD 2020	2º QD 2020	3º QD 2020	TOTAL 2020	1º QD 2021	2º QD 2021	3º QD 2021	TOTAL 2021	% Quadrimestre Anterior	% 3º QD 2020
PA PARAVENTI	34.354	20.958	24.962	<b>80.274</b>	23.462	20.508	26.050	<b>70.020</b>	27,02%	4,36%
UPA PAULISTA	40.477	28.028	36.476	<b>104.981</b>	31.157	32.581	50.529	<b>114.267</b>	55,09%	38,53%
UPA TABOÃO	0	11.825	33.542	<b>45.367</b>	43.737	31.681	29.945	<b>105.363</b>	-5,48%	-10,72%
PA BONSUCESSO	21.874	14.460	18.900	<b>55.234</b>	22.503	16.428	22.504	<b>61.435</b>	36,99%	19,07%
PA MARIA DIRCE	39.985	22.627	36.258	<b>98.870</b>	33.682	39.637	49.257	<b>122.576</b>	24,27%	35,85%
UPA SAO JOAO LAVRAS	47.604	32.733	40.531	<b>120.868</b>	47.129	46.754	61.377	<b>155.260</b>	31,28%	51,43%
PA JARDIM DONA LUIZA	33.184	25.172	32.131	<b>90.487</b>	28.646	29.365	33.348	<b>91.359</b>	13,56%	3,79%
PA PARQUE ALVORADA	19.612	14.413	17.498	<b>51.523</b>	19.652	18.688	25.502	<b>63.842</b>	36,46%	45,74%
UPA CUMBICA	26.155	23.355	30.805	<b>80.315</b>	34.533	34.793	45.304	<b>114.630</b>	30,21%	47,07%
<b>TOTAL</b>	<b>263.245</b>	<b>193.571</b>	<b>271.103</b>	<b>727.919</b>	<b>284.501</b>	<b>270.435</b>	<b>343.816</b>	<b>898.752</b>	<b>27,13%</b>	<b>26,82%</b>

Fonte: SIA – Sistema de Informações Ambulatoriais (DATASUS/MS) - Banco de 07/02/2022

### Consultas Médicas de Urgência em Unidades de Pronto Atendimento

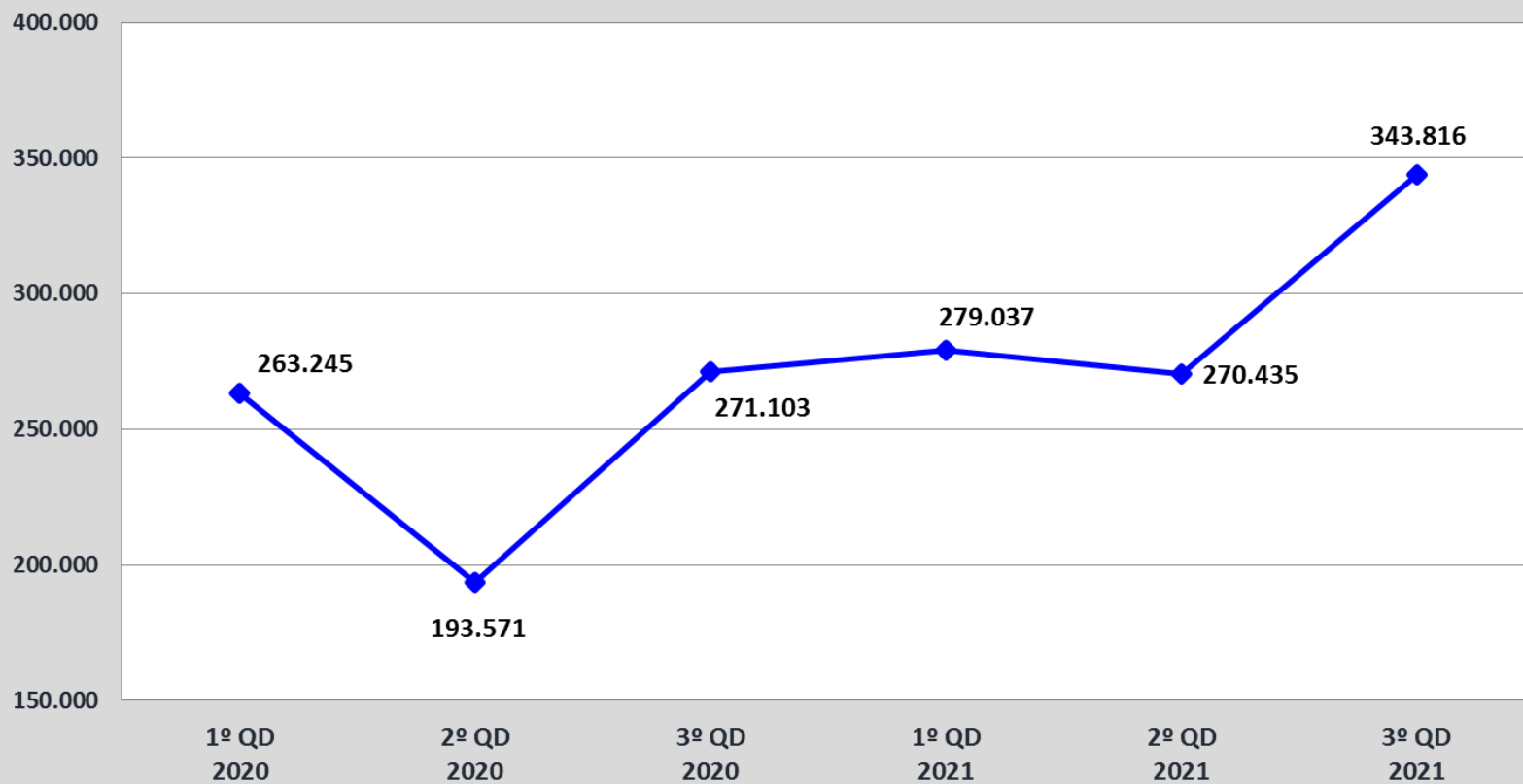

Fonte: SIA – Sistema de Informações Ambulatoriais (DATASUS/MS) - Banco de 07/02/2022



# SAMU

## Serviço de Atendimento Móvel de Urgência

PROCEDIMENTOS	1º QD 2020	2º QD 2020	3º QD 2020	TOTAL 2020	1º QD 2021	2º QD 2021	3º QD 2021	TOTAL 2021
SAMU 192: ATENDIMENTO DAS CHAMADAS RECEBIDAS PELA CENTRAL DE REGULAÇÃO DAS URGÊNCIAS	42.834	40.302	34.215	<b>117.351</b>	24.412	24.297	24.467	<b>73.176</b>
SAMU 192: ATENDIMENTO DAS CHAMADAS RECEBIDAS PELA CENTRAL DE REGULAÇÃO DAS URGÊNCIAS COM ORIENTAÇÃO	239	307	385	<b>931</b>	141	105	71	<b>317</b>
SAMU 192: ATENDIMENTO PRÉ-HOSPITALAR MOVEL REALIZADO PELA EQUIPE DE SUPORTE BASICO DE VIDA TERRESTRE (USB)	5.707	6.632	6.306	<b>18.645</b>	6.525	6.490	6.628	<b>19.643</b>
ATENDIMENTO PRÉ-HOSPITALAR MÓVEL (MOTOLÂNCIA)	1.058	1.056	1.125	<b>3.239</b>	1.530	1.734	1.200	<b>4.464</b>
SAMU 192: ENVIO DE UNIDADE DE SUPORTE BÁSICO DE VIDA TERRESTRE (USB) E/OU AQUÁTICO (EQUIPE DE EMBARCAÇÃO) E/OU EQUIPE DE AEROMÉDICO.	6.236	7.160	6.992	<b>20.388</b>	7.290	7.357	7.162	<b>21.809</b>
REGULAÇÃO MÉDICA DE URGÊNCIA DA CENTRAL SAMU 192 C/ ACIONAMENTO DE MÚLTIPLOS MEIOS	369	268	197	<b>834</b>	255	289	171	<b>715</b>
SAMU 192: ATENDIMENTO PRÉ-HOSPITALAR MÓVEL REALIZADO PELA EQUIPE DA UNIDADE DE SUPORTE AVANÇADO DE VIDA TERRESTRE (USA) / ENVIO DE UNIDADE DE SUPORTE AVANÇADO DE VIDA TERRESTRE (USA) E/OU AQUÁTICO (EQUIPE DE EMBARCAÇÃO) E/OU EQUIPE DE AEROMÉDICO.	1.121	1.170	823	<b>3.114</b>	1109	1341	1.301	<b>3.751</b>
SAMU 192: TRANSPORTE INTER-HOSPITALAR PELA UNIDADE DE SUPORTE AVANÇADO DE VIDA TERRESTRE (USA)	18	6	14	<b>38</b>	37	27	18	<b>82</b>
SAMU 192: TRANSPORTE INTER-HOSPITALAR PELA UNIDADE DE SUPORTE BASICO DE VIDA TERRESTRE (USB)	7	9	0	<b>16</b>	9	6	2	<b>17</b>

Fonte: SIA – Sistema de Informações Ambulatoriais (DATASUS/MS) - Banco de 07/02/2022



# REDE DE URGÊNCIA E EMERGÊNCIA

CLASSIFICAÇÃO DE RISCO – UNIDADES DE PRONTO ATENDIMENTO*		
CLASSIFICAÇÃO	QUANTIDADE	PERCENTUAL
VERMELHO	171	0,07%
LARANJA	9.115	3,66%
AMARELO	44.363	17,82%
VERDE	172.531	69,29%
AZUL	22.829	9,17%

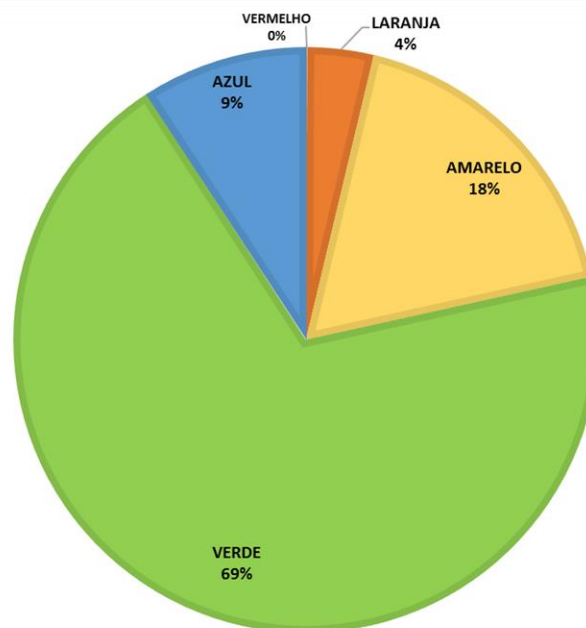

\*Exceto PA Paraventi e PA Alvorada, ainda em fase de implantação.

Fonte: Departamento de Coordenação da Urgência e Emergência - DCUE

# REDE DE URGÊNCIA E EMERGÊNCIA

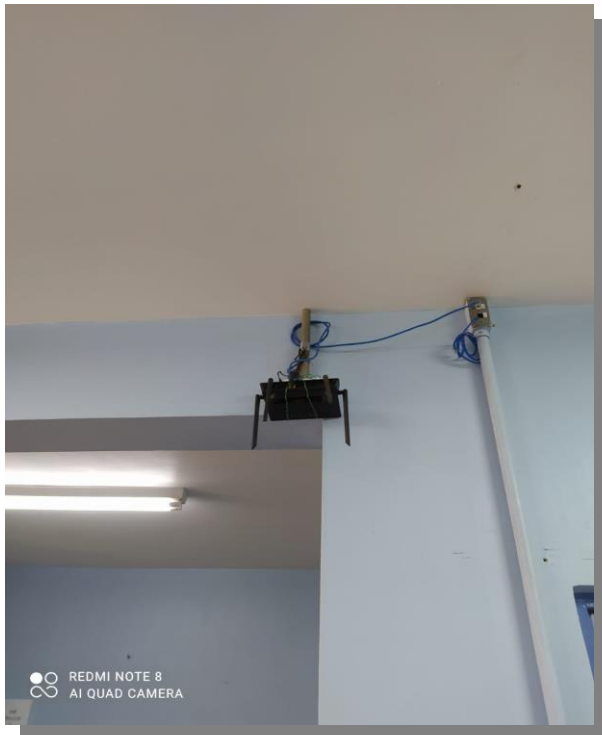

Aquisição de roteador para melhoria do sinal da internet no PA Bonsucesso e PA Dona Luiza, visando aumento da velocidade do sistema SISS e otimização da abertura de fichas;

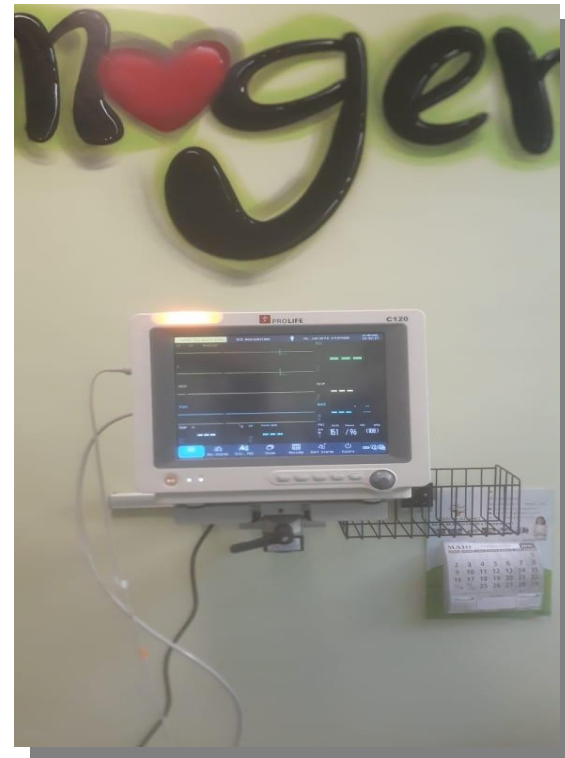

Fixação do aparelho monitor em suporte, otimizando o tempo da Classificação de Risco do paciente, e a segurança do procedimento na UPA Paulista.

Fonte: Departamento de Coordenação da Urgência e Emergência - DCUE



# REDE DE URGÊNCIA E EMERGÊNCIA



## Evento Semana da Segurança do Paciente na UPA São João em Setembro 2021

Fonte: Departamento de Coordenação da Urgência e Emergência - DCUE



# REDE DE URGÊNCIA E EMERGÊNCIA



## Evento Semana da Segurança do Paciente na UPA São João em Setembro 2021

Fonte: Departamento de Coordenação da Urgência e Emergência - DCUE



# REDE DE URGÊNCIA E EMERGÊNCIA



## Evento Setembro Amarelo (Prevenção ao Suicídio) no Pronto Atendimento Parque Alvorada

Fonte: Departamento de Coordenação da Urgência e Emergência - DCUE



# REDE DE URGÊNCIA E EMERGÊNCIA



**Evento Outubro Rosa – Saúde da Mulher para servidores do Pronto Atendimento Parque Alvorada**

*Fonte: Departamento de Coordenação da Urgência e Emergência - DCUE*

# REDE DE URGÊNCIA E EMERGÊNCIA

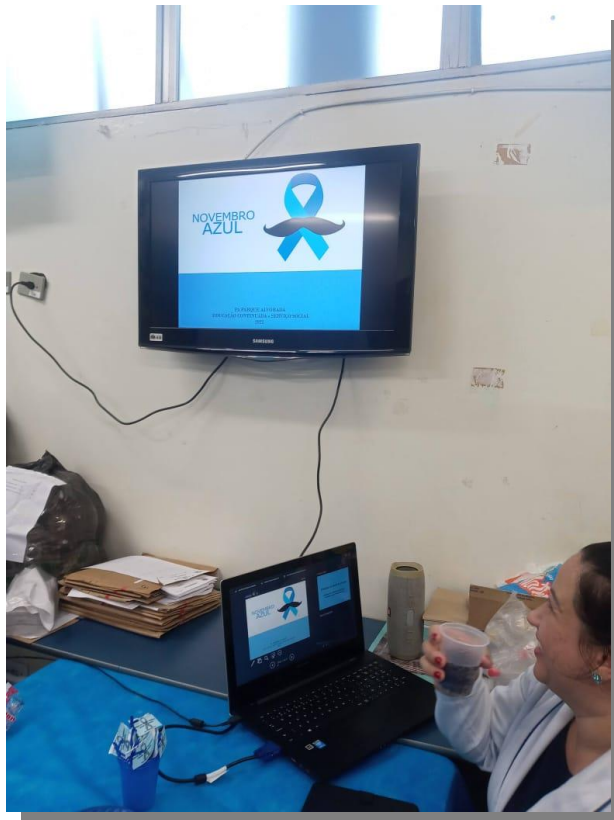

## Evento Novembro Azul – Saúde do Homem no Pronto Atendimento Parque Alvorada

Fonte: Departamento de Coordenação da Urgência e Emergência - DCUE

# REDE DE URGÊNCIA E EMERGÊNCIA



**Inauguração da Base SAMU Vila Galvão em prédio conjunto com o Corpo de Bombeiros, melhorando o tempo resposta dos atendimentos na região e acessos**

*Fonte: Departamento de Coordenação da Urgência e Emergência - DCUE*



# REDE DE URGÊNCIA E EMERGÊNCIA



**Homenagem póstuma ao Conselheiro Gestor Sr. Antonio Luiz do Valle com a nomeação da Central 192, fortalecendo e destacando a importância da participação e do controle social**

Fonte: Departamento de Coordenação da Urgência e Emergência - DCUE

# REDE DE URGÊNCIA E EMERGÊNCIA



**Criação do setor “Posso Ajudar” na UPA Paulista, visando orientação e apoio ao usuário**

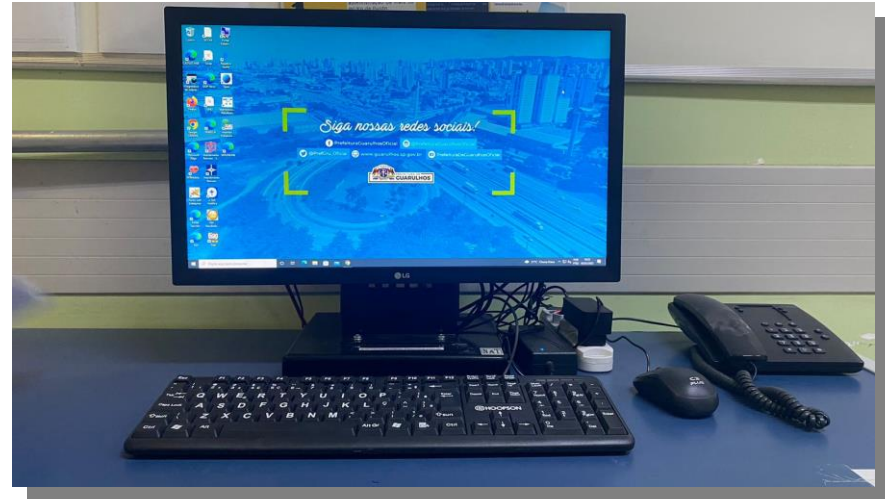

**Instalação de novos microcomputadores na UPA Paulista, agilizando os atendimentos e a gestão das informações.**

*Fonte: Departamento de Coordenação da Urgência e Emergência - DCUE*



## HOSPITAL MUNICIPAL PIMENTAS BONSUCESSO

### 2º Fase - Contratação PA nº 13.635/2019

Obras complementares do 1º andar com 5 (cinco) salas cirúrgicas, instalação do ar condicionado, suporte do foco cirúrgico, pavimentação do estacionamento, traslado do *Chiller, nobreak*, transformador e sistema de combate a incêndio.

- **CRONOGRAMA:** 10 MESES+ Aditamento
- **CUSTO ESTIMADO:** R\$ 5.621.820,95
- **ORDEM DE INÍCIO:** 01 de JULHO/2019 + Aditamento
- **STATUS:** Em Execução
- **Porcentagem executada:** 100%

Fonte: Departamento de Gestão da Infraestrutura da Saúde

# HOSPITAL MUNICIPAL PIMENTAS BONSUCESSO

2º Fase - Contratação PA nº 13.635/2019

Muro de divisa - Concluído

ANTES



DEPOIS



Pista do estacionamento - Concluído

ANTES



Fonte: Departamento de Gestão da Infraestrutura da Saúde

SECRETARIA DA SAÚDE - 2022





# HOSPITAL MUNICIPAL PIMENTAS BONSUCESSO

2º Fase - Contratação PA nº 13.635/2019

Estacionamento - Concluído ANTES



Fonte: Departamento de Gestão da Infraestrutura da Saúde

Área externa: transposição da torre de resfriamento - Concluída



ANTES



DEPOIS

# HOSPITAL MUNICIPAL PIMENTAS BONSUCESSO

2º Fase - Contratação PA nº 13.635/2019

Intervenção na Áreas das escadas - Concluída

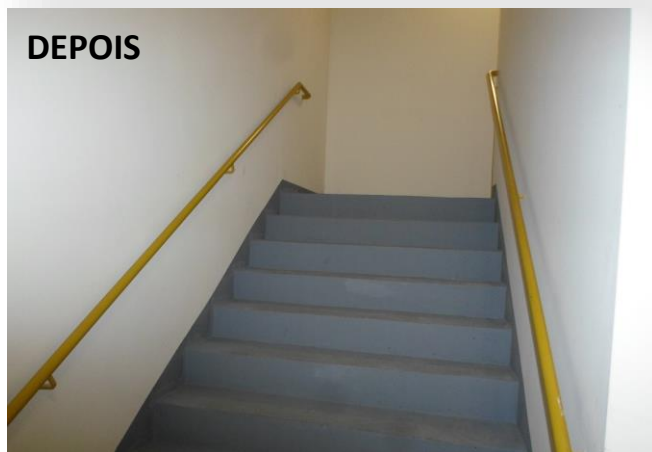

Fonte: Departamento de Gestão da Infraestrutura da Saúde

Fonte: Departamento de Gestão da Infraestrutura da Saúde

Trabalhos Cíveis nos Centros Cirúrgicos e instalação de portas - Concluído





# HOSPITAL MUNICIPAL PIMENTAS BONSUCESSO

## 2º Fase - Contratação PA nº 13.635/2019

Área Técnica de Pressurização I – dutos que Compõe o Sistema de Combate a Incêndio, localizada no térreo - Concluída.



Fonte: Departamento de Gestão da Infraestrutura da Saúde

Área Técnica de Pressurização I – edificação, dutos e equipamentos que Compõe o Sistema de Combate a Incêndio, localizada no térreo - Concluída.



# HOSPITAL MUNICIPAL PIMENTAS BONSUCESSO

2º Fase - Contratação PA nº 13.635/2019

Área Técnica de Pressurização II – edificação que abriga equipamentos do Sistema de Combate a Incêndio, localizada no térreo - Concluída.

ANTES



DEPOIS



Fonte: Departamento de Gestão da Infraestrutura da Saúde



# HOSPITAL MUNICIPAL PIMENTAS BONSUCESSO

2º Fase - Contratação PA nº 13.635/2019

Portas Corta-fogo, instaladas nas áreas de Compartimentação, compõe o Sistema de Combate a Incêndio – Em Andamento



Fonte: Departamento de Gestão da Infraestrutura da Saúde

Instalação de novo Trafo – Concluído e testado



## HOSPITAL MUNICIPAL PIMENTAS BONSUCESSO

### 3º Fase – Aguardando aprovação junto à Caixa Econômica Federal

Obras no 2º, 3º e 5º (parcial) pavimentos, destinados ao atendimento obstétrico, UTI pediátrica e psiquiatria, além de internação e sistema de Climatização.

**STATUS:** Em atendimento de comunique-se 105/2022, para obter Autorizo da Caixa Econômica Federal para início de processo Licitatório.

*Fonte: Departamento de Gestão da Infraestrutura da Saúde*



## UBS ALVORADA - Av. Santana do Mundau

Esta obra consiste na adequação do prédio locado para implantação da unidade.

**STATUS: Em execução.**

**PREVISÃO DE CONCLUSÃO: março/2022.**



INSTALAÇÃO DE DRYWALL E PINTURA

Fonte: Departamento de Gestão da Infraestrutura da Saúde

## ADEQUAÇÕES DE INFRAESTRUTURA UBS ALVORADA NOVO



INSTALAÇÃO DE DRYWALL E PINTURA

*Fonte: Departamento de Gestão da Infraestrutura da Saúde*

## Construção do novo HC Gru – Hospital da Criança

O Hospital deverá ser construído em área própria da Prefeitura, na forma de parceria público-privada, na modalidade concessão administrativa, para a construção, equipagem, operação e manutenção do novo hospital. O novo hospital irá dobrar a capacidade de atendimento ao público compreendendo as idades entre zero e 19 anos, 11 meses, 29 dias.

*STATUS: em fase de anteprojeto arquitetônico e estudo de modelo econômico*



- **185 LEITOS**, nas clínicas médica, cirúrgica, psiquiátrica, ortopédica, de otorrinolaringologia e bucomaxilofacial, divididos em leitos de emergência, enfermaria, UTI, centro cirúrgico e hospital-dia.
- **APOIO AMBULATORIAL:** diversas especialidades médicas pediátricas e cirurgias eletivas, incluindo apoio diagnóstico com laboratório e exames de imagens como ressonância, tomografia, ultrassonografia, raio-X, entre outros.

*Projeto arquitetônico.*



Consórcio Modelagem Hospital  
Guarulhos

Fonte: Departamento de Gestão da Infraestrutura da Saúde





# PRODUÇÃO AMBULATORIAL PRODUÇÃO APS OUTRAS AÇÕES

**Relatório de dados e produção registrados no  
Sistema de Informações Ambulatoriais – SIA  
(DATASUS/Ministério da Saúde)**



# CONSULTAS MÉDICAS EM ATENÇÃO ESPECIALIZADA

## Centros e Ambulatórios de Especialidades

CENTROS DE ESPECIALIDADES	1º QD 2020	2º QD 2020	3º QD 2020	TOTAL 2020	1º QD 2021	2º QD 2021	3º QD 2021	TOTAL 2021	% QUADRIMESTRE ANTERIOR	% 3º QD 2020
CEMEG SÃO JOÃO	3.211	2.369	3.823	9.403	4.619	5.348	5.223	15.190	-2,34%	36,62%
CEMEG PIMENTAS-CUMBICA	3.413	3.357	3.328	10.098	4.107	4.652	4.843	13.435	4,11%	45,52%
AMBULATÓRIO DA CRIANÇA	5.880	4.519	6.630	17.029	7.528	7.403	7.336	21.702	-0,91%	10,65%
CEMEG CENTRO	14.152	7.721	14.567	36.440	17.203	18.145	16.896	52.152	-6,88%	15,99%
CEMEG CANTAREIRA	5.210	3.152	4.752	13.114	5.632	4.773	4.306	14.711	-9,78%	-9,39%
<b>TOTAL</b>	<b>31.866</b>	<b>21.118</b>	<b>33.100</b>	<b>86.084</b>	<b>39.089</b>	<b>40.321</b>	<b>38.604</b>	<b>117.190</b>	<b>-4,26%</b>	<b>16,63%</b>

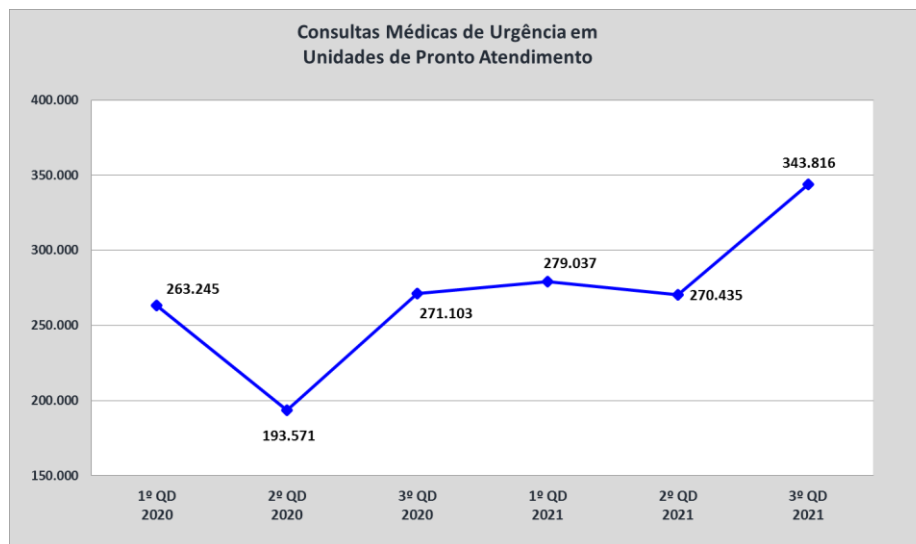

Fonte: SIA – Sistema de Informações Ambulatoriais (DATASUS/MS) - Banco de 07/02/2022

# CONSULTAS MÉDICAS EM ATENÇÃO ESPECIALIZADA

## Centros Especializados

CENTROS ESPECIALIZADOS	1º QD 2020	2º QD 2020	3º QD 2020	TOTAL 2020	1º QD 2021	2º QD 2021	3º QD 2021	TOTAL 2021	% QUADRIMESTRE ANTERIOR	% 3º QD 2020
CAMPD	2.293	1.795	1.912	6.000	1.807	1.731	1.799	5.337	3,93%	-5,91%
CER	983	378	1.055	2.416	1.533	1.655	1.001	4.189	-39,52%	-5,12%
SAE CARLOS CRUZ	686	788	1.300	2.774	1.198	1.294	1.170	3.662	-9,58%	-10,00%
CTA	1.479	1.998	2.964	6.441	3.140	2.880	2.715	8.735	-5,73%	-8,40%
BANCO DE LEITE HUMANO	150	248	260	658	360	319	272	951	-14,73%	4,62%
CERESI CENTRO	738	671	533	1.942	680	520	612	1.812	17,69%	14,82%
CERESI PIMENTAS CUMBICA	-	-	-	-	0	178	0	178	-100%	-
CERESI SAO JOÃO BONSUCESSO	-	-	-	-	0	0	0	0	-	-
<b>TOTAL</b>	<b>6.329</b>	<b>5.878</b>	<b>8.024</b>	<b>20.231</b>	<b>8.718</b>	<b>8.577</b>	<b>7.569</b>	<b>24.864</b>	<b>-11,75%</b>	<b>-5,67%</b>

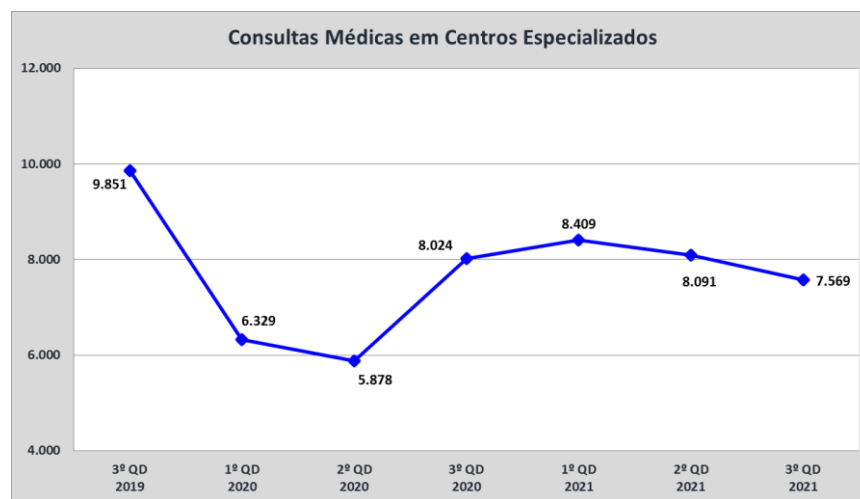

Fonte: SIA – Sistema de Informações Ambulatoriais (DATASUS/MS) - Banco de 07/02/2022



# CONSULTAS MÉDICAS EM ATENÇÃO ESPECIALIZADA

## Demais Ambulatórios

MUNICIPAIS	1º QD 2020	2º QD 2020	3º QD 2020	TOTAL 2020	1º QD 2021	2º QD 2021	3º QD 2021	TOTAL 2021	% QUADRIMESTRE ANTERIOR	% 3º QD 2020
HOSPITAL JESUS, JOSÉ E MARIA	4.014	3.238	4.808	12.060	4.536	4.583	4.434	13.553	-7,78%	-7,78%
HOSPITAL STELLA MARIS	3.994	1.674	2.768	8.436	2.927	2.833	4.293	10.053	55,09%	55,09%
HMCA	5.943	2.978	4.898	13.819	4.915	4.453	4.300	13.668	-12,21%	-12,21%
HMU	2.454	1.337	1.584	5.375	1.594	1.800	2.661	6.055	67,99%	67,99%
CLINICA GAMEDICA	187	29	416	632	401	217	479	1.097	15,14%	15,14%
HOSPITAL PIMENTAS-BONSUCESSO	7.126	5.036	7.984	20.146	7.858	6.894	7.537	21.174	-5,60%	-5,60%
<b>TOTAL</b>	<b>23.718</b>	<b>14.292</b>	<b>22.458</b>	<b>60.468</b>	<b>22.231</b>	<b>20.780</b>	<b>23.704</b>	<b>65.600</b>	<b>-5,55%</b>	<b>5,55%</b>

ESTADUAIS	1º QD 2020	2º QD 2020	3º QD 2020	TOTAL 2020	1º QD 2021	2º QD 2021	3º QD 2021	TOTAL 2021	% QUADRIMESTRE ANTERIOR	% 3º QD 2020
COMPLEXO HOSPITALAR PADRE BENTO	21.136	2.211	11.209	34.556	3.673	3.099	11.931	20.607	138,48%	6,44%
HOSPITAL GERAL DE GUARULHOS	7.172	6.538	14.214	27.924	6.802	8.147	6.565	21.536	-2,87%	-53,81%
<b>TOTAL</b>	<b>28.308</b>	<b>8.749</b>	<b>25.423</b>	<b>62.480</b>	<b>10.475</b>	<b>11.246</b>	<b>18.496</b>	<b>42.143</b>	<b>57,25%</b>	<b>-27,25%</b>

Fonte: SIA – Sistema de Informações Ambulatoriais (DATASUS/MS) - Banco de 07/02/2022





# CENTRO MUNICIPAL DE PRÁTICAS INTEGRATIVAS E COMPLEMENTARES EM SAÚDE (CEMPICS)

## Total da produção ambulatorial aprovada – Todas as categorias profissionais

PROCEDIMENTOS	1º QD 2020	2º QD 2020	3º QD 2020	TOTAL 2020	1º QD 2021	2º QD 2021	3º QD 2021	TOTAL 2021
ATIVIDADE EDUCATIVA / ORIENTAÇÃO EM GRUPO	22	0	0	<b>22</b>	0	0	10	<b>10</b>
PRÁTICA CORPORAL / ATIVIDADE FÍSICA EM GRUPO	24	15	44	<b>83</b>	60	0	0	<b>60</b>
PRATICAS CORPORAIS EM MEDICINA TRADICIONAL CHINESA	12	9	30	<b>51</b>	20	0	52	<b>72</b>
OFICINA DE MASSAGEM/ AUTO-MASSAGEM	1	0	0	<b>1</b>	0	0	0	<b>0</b>
SESSÃO DE ARTETERAPIA	23	0	0	<b>23</b>	0	0	0	<b>0</b>
SESSÃO DE MUSICOTERAPIA	25	27	65	<b>117</b>	59	48	107	<b>214</b>
SESSÃO DE BIODANÇA	31	0	49	<b>80</b>	19	0	55	<b>74</b>
CONSULTA DE PROFISSIONAIS DE NIVEL SUPERIOR NA ATENÇÃO ESPECIALIZADA (EXCETO MÉDICO)	0	12	12	<b>24</b>	34	0	1	<b>35</b>
CONSULTA MEDICA EM ATENÇÃO ESPECIALIZADA	0	1	6	<b>7</b>	3	3	5	<b>11</b>
ESCUTA INICIAL / ORIENTAÇÃO (DEMANDA ESPONTÂNEA)	136	82	141	<b>359</b>	175	151	185	<b>511</b>
SESSÃO DE ACUPUNTURA COM INSERÇÃO DE AGULHAS	0	0	0	<b>0</b>	0	0	49	<b>49</b>
SESSÃO DE AURICULOTERAPIA	121	106	278	<b>505</b>	206	350	152	<b>708</b>
SESSÃO DE AROMATERAPIA	15	10	5	<b>30</b>	19	0	0	<b>19</b>
SESSÃO DE CROMOTERAPIA	63	0	0	<b>63</b>	0	0	0	<b>0</b>
SESSÃO DE IMPOSIÇÃO DE MÃOS	27	20	24	<b>71</b>	42	76	35	<b>153</b>
SESSÃO DE TERAPIA DE FLORAIS	97	102	114	<b>313</b>	144	176	104	<b>424</b>
TRATAMENTO HOMEOPÁTICO	119	54	158	<b>331</b>	227	305	417	<b>949</b>
<b>TOTAL</b>	<b>716</b>	<b>438</b>	<b>926</b>	<b>2.080</b>	<b>1.008</b>	<b>1.109</b>	<b>1.172</b>	<b>3.289</b>

Fonte: SIA – Sistema de Informações Ambulatoriais (DATASUS/MS) – Banco de 07/02/2022



# CENTRO DE ATENÇÃO PSICOSSOCIAL - CAPS

## TOTAL DA PRODUÇÃO AMBULATORIAL APROVADA

### Consultas e Procedimentos – Todas as categorias profissionais

CAPS	1º QD 2020	2º QD 2020	3º QD 2020	TOTAL 2020	1º QD 2021	2º QD 2021	3º QD 2021	TOTAL 2021	% QUADRIMESTRE ANTERIOR	% 2º QD 2020
CAPS AD DR ARNALDO BRAVO BRANT	21.201	18.169	10.879	<b>50.249</b>	8.190	12.394	19.850	<b>40.434</b>	60,16%	82,46%
CAPS II DR OSORIO CESAR	7.094	1.790	2.461	<b>11.345</b>	3.071	4.227	4.638	<b>11.936</b>	9,72%	88,46%
CAPS TEAR	4.588	1.739	2.740	<b>9.067</b>	3.130	4.213	6.239	<b>13.582</b>	48,09%	127,70%
CAPS INFANTO JUVENIL RECRIAR	9.064	5.545	8.232	<b>22.841</b>	7.913	8.804	8.943	<b>25.660</b>	1,58%	8,64%
CAPS ARCO IRIS	4.157	3.958	3.392	<b>11.507</b>	4.433	4.568	5.023	<b>14.024</b>	9,96%	48,08%
CAPS III ALVORECER	17.151	18.020	16.321	<b>51.492</b>	15.920	19.906	16.096	<b>51.922</b>	-19,14%	-1,38%
CAPS BOM CLIMA	7.726	2.203	3.913	<b>13.842</b>	4.268	5.375	5.698	<b>15.341</b>	6,01%	45,62%
<b>TOTAL</b>	<b>70.981</b>	<b>51.424</b>	<b>47.938</b>	<b>170.343</b>	<b>46.925</b>	<b>59.487</b>	<b>66.487</b>	<b>172.899</b>	11,77%	38,69%

Fonte: SIA – Sistema de Informações Ambulatoriais (DATASUS/MS) – Banco de 07/02/2022

# CENTRO DE ATENÇÃO PSICOSSOCIAL - CAPS

Consultas e Procedimentos – Todas as categorias profissionais

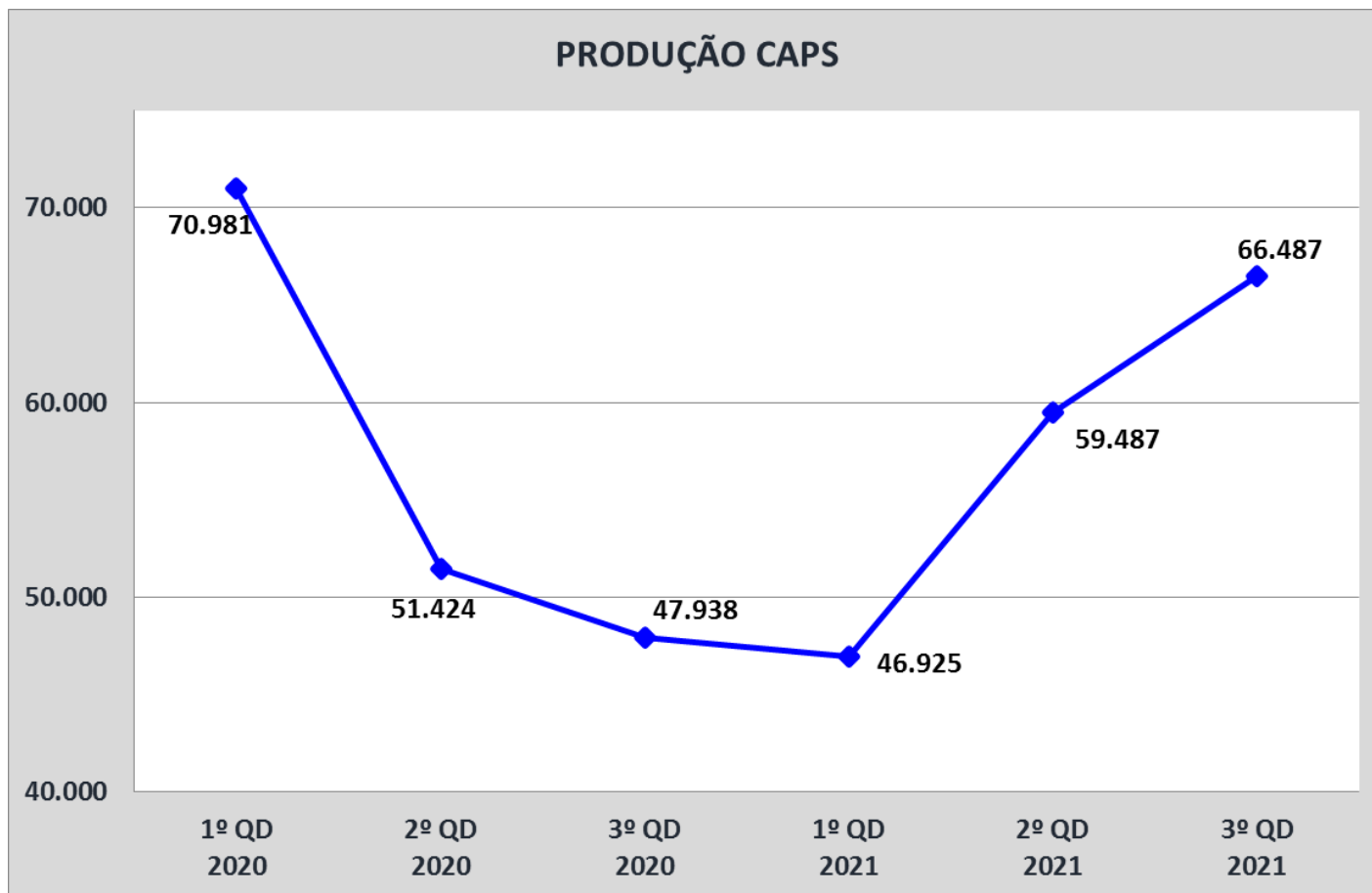

Fonte: SIA – Sistema de Informações Ambulatoriais (DATASUS/MS) – Banco de 07/02/2022

# CONSULTAS MÉDICAS EM ATENÇÃO ESPECIALIZADA

Por especialidade nas Unidades Municipais

MUNICIPAIS	1º QD 2020	2º QD 2020	3º QD 2020	TOTAL 2020	1º QD 2021	2º QD 2021	3º QD 2021	TOTAL 2021	% QUADRIMESTRE ANTERIOR	% 3º QD 2020
MÉDICO ACUPUNTURISTA	1.023	79	415	1.517	797	532	619	1948	16,35%	49,16%
MÉDICO ALERGISTA E IMUNOLOGISTA	1.309	875	1.057	3.241	1.162	1.063	1.078	3303	1,41%	1,99%
MÉDICO ANESTESIOLOGISTA	805	111	441	1.357	284	200	674	1158	237,00%	52,83%
MÉDICO CARDIOLOGISTA	4.601	2.966	4.506	12.073	5.384	3.835	5.855	15074	52,67%	29,94%
MÉDICO CIRURGIAO CARDIOVASCULAR	595	722	652	1.969	744	581	620	1945	6,71%	-4,91%
MÉDICO CIRURGIAO DE CABECA E PESCOCO	83	160	244	487	146	212	325	683	53,30%	33,20%
MÉDICO CIRURGIAO GERAL	2.843	819	1.535	5.197	1.731	1.646	3.481	6858	111,48%	126,78%
MÉDICO CIRURGIAO PEDIATRICO	1.195	188	320	1.703	345	386	526	1257	36,27%	64,38%
MÉDICO CIRURGIAO PLASTICO	1.023	120	798	1.941	972	827	904	2703	9,31%	13,28%
MÉDICO CIRURGIAO TORACICO	74	54	64	192	62	45	52	159	15,56%	-18,75%
MÉDICO CLINICO	1.819	1.287	1.457	4.563	1.264	1.260	1.677	4201	33,10%	15,10%
MÉDICO COLOPROCTOLOGISTA	235	83	145	463	228	208	149	585	-28,37%	2,76%
MÉDICO DERMATOLOGISTA	3.265	1.505	3.387	8.157	3.207	3.579	4.947	11733	38,22%	46,06%
MÉDICO DO TRABALHO		702	356	1.058	350	371	531	1252	43,13%	49,16%
MÉDICO EM CIRURGIA VASCULAR	1.555	1.117	1.960	4.632	2.079	1.889	2.387	6355	26,36%	21,79%
MÉDICO EM MEDICINA INTENSIVA	187	180	281	648	0	0	0	0	-	-100,00%
MÉDICO EM RADIOLOGIA E DIAG. POR IMAGEM	3	17	1	21	21	35	5	61	-85,71%	400,00%
MÉDICO ENDOCRINOLOGISTA E METABOLOGISTA	1.670	1.460	1.557	4.687	1.645	948	1.286	3879	35,65%	-17,41%
MÉDICO FISIATRA	464	191	416	1.071	519	367	550	1436	49,86%	32,21%
MÉDICO GASTROENTEROLOGISTA	496	230	369	1.095	519	431	498	1448	15,55%	34,96%

Fonte: SIA – Sistema de Informações Ambulatoriais (DATASUS/MS) - Banco de 07/02/2022



# CONSULTAS MÉDICAS EM ATENÇÃO ESPECIALIZADA

Por especialidade nas Unidades Municipais

MUNICIPAIS	1º QD 2020	2º QD 2020	3º QD 2020	TOTAL 2020	1º QD 2021	2º QD 2021	3º QD 2021	TOTAL 2021	% QUADRIME STRE ANTERIOR	% 3º QD 2020
MÉDICO GENETICISTA	75	69	114	258	145	123	163	431	32,52%	42,98%
MÉDICO GERIATRA	773	548	397	1.718	286	335	468	1089	39,70%	17,88%
MÉDICO GINECOLOGISTA E OBSTETRA	1.868	1.545	2.546	5.959	2.858	1.990	2.648	7496	33,07%	4,01%
MÉDICO HEMATOLOGISTA	638	342	717	1.697	846	531	917	2294	72,69%	27,89%
MÉDICO HOMEOPATA	299	18	186	503	236	197	143	576	-27,41%	-23,12%
MÉDICO INFECTOLOGISTA	2.386	2.832	4.602	9.820	4.524	3.062	4.032	11618	31,68%	-12,39%
MÉDICO MASTOLOGISTA	2.235	1.884	2.906	7.025	2.629	2.500	3.023	8152	20,92%	4,03%
MÉDICO NEFROLOGISTA	1.030	396	961	2.387	1.148	897	824	2869	-8,14%	-14,26%
MÉDICO NEUROCIRURGIAO	82	81	110	273	129	51	61	241	19,61%	-44,55%
MÉDICO NEUROLOGISTA	4.242	3.364	3.731	11.337	4.885	3.297	4.093	12275	24,14%	9,70%
MÉDICO NUTROLOGISTA	224	109	273	606	272	319	365	956	14,42%	33,70%
MÉDICO OFTALMOLOGISTA	3.643	1.560	4.448	9.651	3.848	2.623	4.400	10871	67,75%	-1,08%
MÉDICO ONCOLOGISTA CLINICO	48	22	52	122	66	57	84	207	47,37%	61,54%
MÉDICO ORTOPEDISTA E TRAUMATOLOGISTA	10.946	8.600	11.120	30.666	12.596	8.958	11.526	33080	28,67%	3,65%
MÉDICO OTORRINOLARINGOLOGISTA	2.398	1.334	2.957	6.689	3.287	2.979	3.216	9482	7,96%	8,76%
MÉDICO PEDIATRA	1.581	705	1.074	3.360	1.055	809	857	2721	5,93%	-20,20%
MÉDICO PNEUMOLOGISTA	1.877	1.246	1.660	4.783	2.035	1.267	1.642	4944	29,60%	-1,08%
MÉDICO PSIQUIATRA	829	1.455	1.586	3.870	1.875	781	855	3511	9,48%	-46,09%
MÉDICO RESIDENTE	22	0	3	25	0	0	0	0	-	-100,00%
MÉDICO REUMATOLOGISTA	470	551	746	1.767	568	521	522	1611	0,19%	-30,03%
MÉDICO UROLOGISTA	3.002	1.761	3.432	8.195	3.532	2.870	3.874	10276	34,98%	12,88%

Fonte: SIA – Sistema de Informações Ambulatoriais (DATASUS/MS) - Banco de 07/02/2022



# ATENÇÃO PRIMÁRIA

## - CONSULTAS MÉDICAS

CONSULTAS MÉDICAS APS	1º QD 2020	2º QD 2020	3º QD 2020	TOTAL 2020	1º QD 2021	2º QD 2021	3º QD 2021	TOTAL 2021	% QUADRIMESTR E ANTERIOR	% 3º QD 2020
<b>MÉDICA</b>	198.805	135.842	165.518	<b>500.165</b>	153.276	106.500	166.256	<b>426.032</b>	<b>56,11%</b>	<b>0,45%</b>

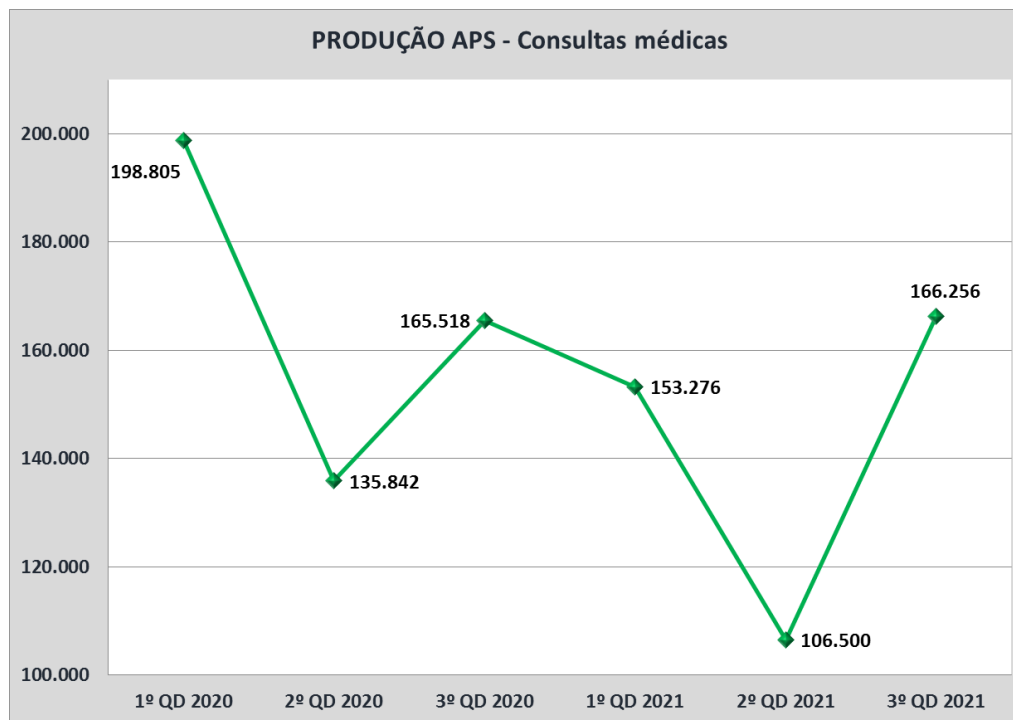

Fonte: E-SUS AB Centralizador – Acesso em 17/02/2022

# ATENÇÃO PRIMÁRIA

## - CONSULTAS DE ENFERMAGEM

CONSULTAS ENFERMAGEM APS	1º QD 2020	2º QD 2020	3º QD 2020	TOTAL 2020	1º QD 2021	2º QD 2021	3º QD 2021	TOTAL 2021	% QUADRIMESTR E ANTERIOR	% 3º QD 2020
<b>ENFERMAGEM</b>	87.380	63.832	61.119	<b>212.331</b>	67.233	48.168	59.243	<b>174.644</b>	<b>22,99%</b>	<b>-3,07%</b>

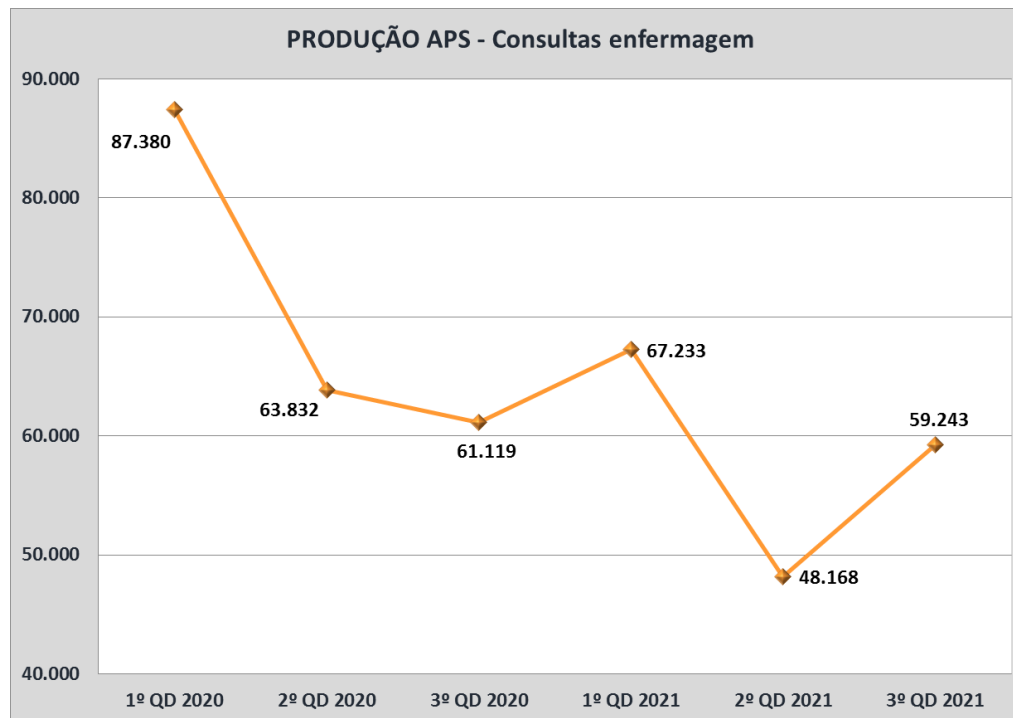

Fonte: E-SUS AB Centralizador – Acesso em 17/02/2022



# ATENÇÃO PRIMÁRIA

## - VISITA DOMICILIAR (AGENTES COMUNITÁRIOS DE SAÚDE – ACS)

VISITA DOMICILIAR	1º QD 2020	2º QD 2020	3º QD 2020	TOTAL 2020	1º QD 2021	2º QD 2021	3º QD 2021	TOTAL 2021	% QUADRIMESTR E ANTERIOR	% 3º QD 2020
AGENTES COMUNITÁRIOS DE SAÚDE - ACS	452.065	443.076	427.189	1.322.330	371.981	275.576	220.859	863.568	-19,85%	-48,30%

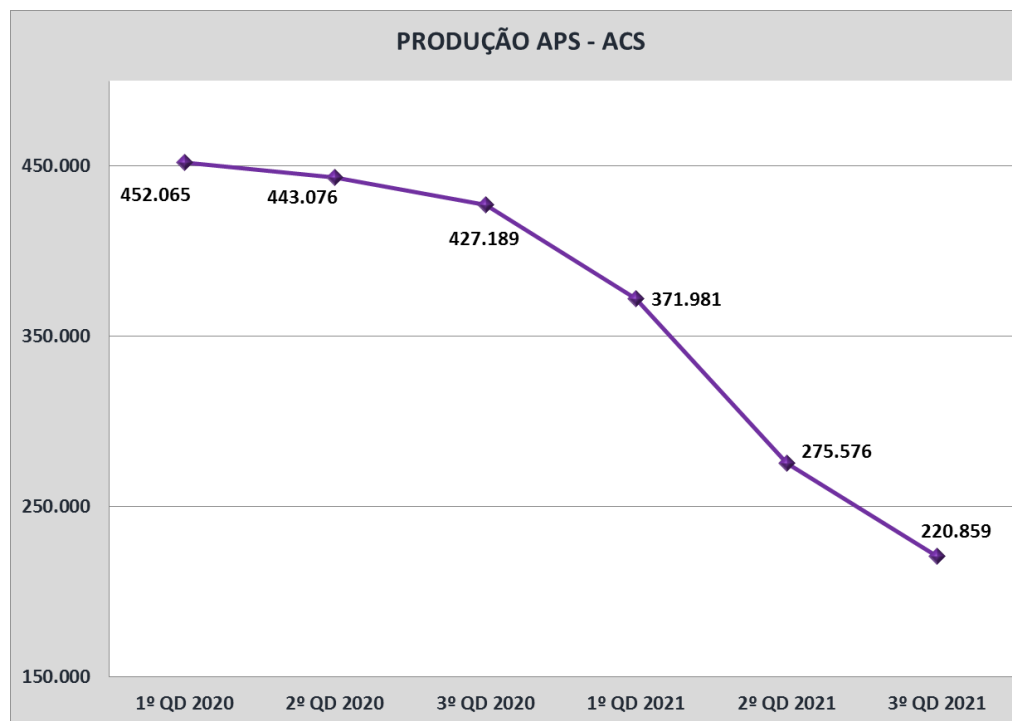

Fonte: E-SUS AB Centralizador – Acesso em 17/02/2022

# ATENÇÃO PRIMÁRIA

## - CONSULTAS ODONTOLÓGICAS

Produção na Atenção Primária	1º QD 2020	2º QD 2020	3º QD 2020	TOTAL 2020	1º QD 2021	2º QD 2021	3º QD 2021	TOTAL 2021	% QUADRIMESTRE ANTERIOR	% 3º QD 2020
<b>ODONTOLÓGICA</b>	11.479	6.128	11.084	<b>28.691</b>	17.668	13.783	21.478	<b>52.929</b>	<b>55,83%</b>	<b>93,77%</b>

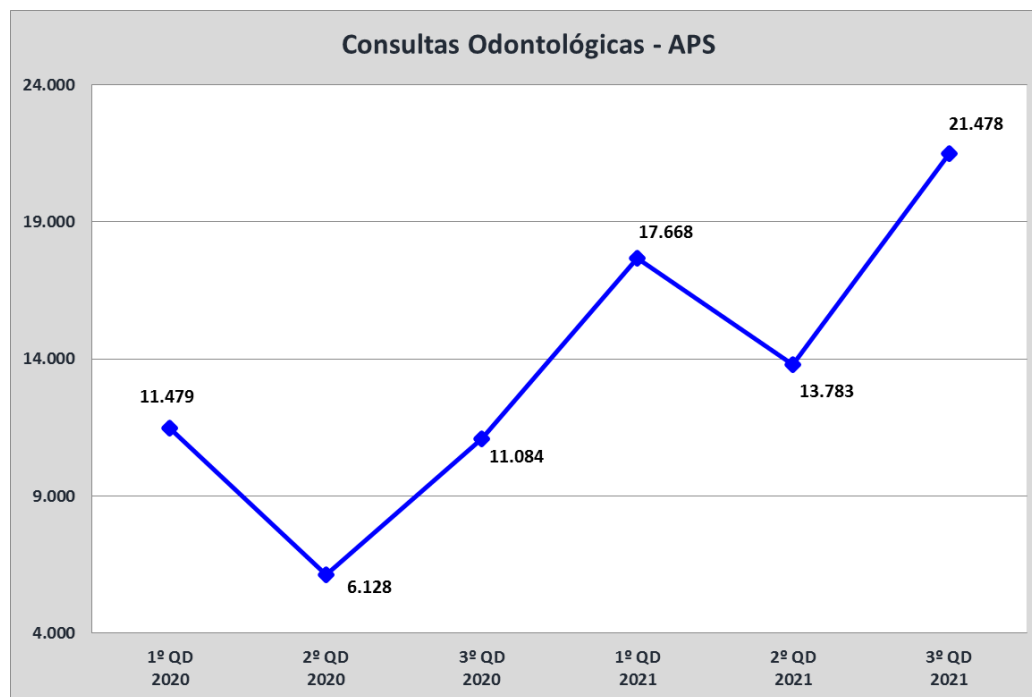

Fonte: E-SUS AB Centralizador – Acesso em 16/02/2022

# CENTRO DE ESPECIALIDADES ODONTOLÓGICAS - CEO

## TOTAL DA PRODUÇÃO AMBULATORIAL APROVADA

POR CEO										
CENTRAL ODONTOLÓGICA	1º QD 2020	2º QD 2020	3º QD 2020	TOTAL 2020	1º QD 2021	2º QD 2021	3º QD 2021	TOTAL 2021	% QUADRIMESTRE ANTERIOR	% 3º QD 2020
CEO MACEDO	4.313	1.270	1.617	7.200	3.116	3.822	3.382	10.320	-11,51%	109,15%
CEO VILA GALVAO	4.471	0	1.223	5.694	2.071	2.100	2.425	6.596	15,48%	98,28%
CEO SÃO JOÃO	2.607	704	1.240	4.551	1.884	2.214	2.666	6.764	20,42%	115,00%
CEO JARDIM ANGÉLICA	4.221	0	871	5.092	2.703	3.396	3.009	9.108	-11,40%	245,46%
<b>TOTAL</b>	<b>15.612</b>	<b>1.974</b>	<b>4.951</b>	<b>22.537</b>	<b>9.774</b>	<b>11.532</b>	<b>11.482</b>	<b>32.788</b>	<b>-0,43%</b>	<b>131,91%</b>

POR GRUPO DE PROCEDIMENTO										
GRUPO DE PROCEDIMENTO	1º QD 2020	2º QD 2020	3º QD 2020	TOTAL 2020	1º QD 2021	2º QD 2021	3º QD 2021	TOTAL 2021	% QUADRIMESTRE ANTERIOR	% 3º QD 2020
01 Ações de promoção e prevenção em saúde	626	552	483	1.661	689	723	636	2.048	-12,03%	31,68%
02 Procedimentos com finalidade diagnóstica	1.684	24	274	1.982	874	1.048	1.213	3.135	15,74%	342,70%
03 Procedimentos clínicos	12.017	1.235	3.618	16.870	7.319	8.767	8.670	24.756	-1,11%	139,64%
04 Procedimentos cirúrgicos	863	160	286	1.309	620	695	619	1.934	-10,94%	116,43%
07 Órteses, próteses e materiais especiais	422	3	290	715	272	299	344	915	15,05%	18,62%
<b>TOTAL</b>	<b>15.612</b>	<b>1.974</b>	<b>4.951</b>	<b>22.537</b>	<b>9.774</b>	<b>11.532</b>	<b>11.482</b>	<b>32.788</b>	<b>-0,43%</b>	<b>131,91%</b>

Fonte: SIA – Sistema de Informações Ambulatoriais (DATASUS/MS) - Banco de 07/02/2022.



# CENTRO DE ESPECIALIDADES ODONTOLÓGICAS - CEO

## TOTAL DA PRODUÇÃO AMBULATORIAL APROVADA

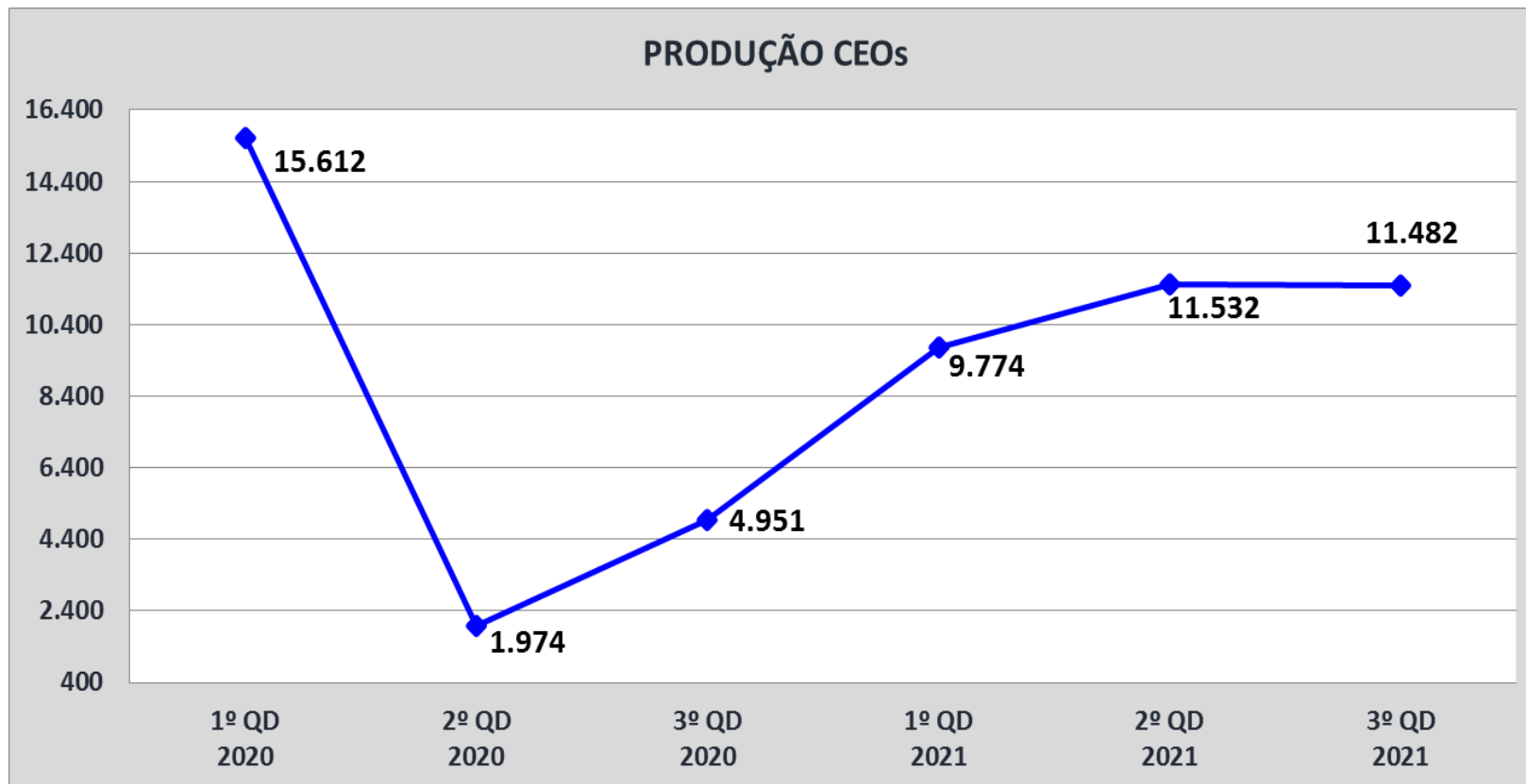

Fonte: SIA – Sistema de Informações Ambulatoriais (DATASUS/MS) – Banco de 07/02/2022

## TOMOGRRAFIA

HOSPITAIS MUNICIPAIS	1º QD 2020	2º QD 2020	3º QD 2020	TOTAL 2020	1º QD 2021	2º QD 2021	3º QD 2021	TOTAL 2021	% QUADRIMESTRE ANTERIOR	% 3º QD 2020
HOSPITAL STELLA MARIS	582	193	348	<b>1.123</b>	368	337	505	<b>1.210</b>	49,85%	45,11%
HMU	1.078	1.985	2.662	<b>5.725</b>	2.459	1.984	2.821	<b>7.264</b>	42,19%	5,97%
HOSPITAL PIMENTAS-BONSUCESSO	1.388	4.365	3.358	<b>9.111</b>	2.524	3.269	2.692	<b>8.485</b>	-17,65%	-19,83%
<b>TOTAL</b>	<b>3.048</b>	<b>6.543</b>	<b>6.368</b>	<b>15.959</b>	<b>5.351</b>	<b>5.590</b>	<b>6.018</b>	<b>16.959</b>	<b>7,66%</b>	<b>-5,50%</b>

HOSPITAIS ESTADUAIS	1º QD 2020	2º QD 2020	3º QD 2020	TOTAL 2020	1º QD 2021	2º QD 2021	3º QD 2021	TOTAL 2021	% QUADRIMESTRE ANTERIOR	% 3º QD 2020
HOSPITAL PADRE BENTO	1.444	1.357	2.513	<b>5.314</b>	3.236	2.853	2.452	<b>8.541</b>	-14,06%	-2,43%
HOSPITAL GERAL DE GUARULHOS	1.810	2.501	3.475	<b>7.786</b>	2.681	2.636	1.879	<b>7.196</b>	-28,72%	-45,93%
<b>TOTAL</b>	<b>3.254</b>	<b>3.858</b>	<b>5.988</b>	<b>13.100</b>	<b>5.917</b>	<b>5.489</b>	<b>4.331</b>	<b>15.737</b>	<b>-21,10%</b>	<b>-27,67%</b>

Fonte: SIA – Sistema de Informações Ambulatoriais (DATASUS/MS) – Banco de 07/02/2022

## ULTRASSONOGRRAFIA

UNIDADES MUNICIPAIS	1º QD 2020	2º QD 2020	3º QD 2020	TOTAL 2020	1º QD 2021	2º QD 2021	3º QD 2021	TOTAL 2021	% QUADRIMESTRE ANTERIOR	% 3º QD 2020
CEMEG SÃO JOÃO	682	736	1.320	<b>2.738</b>	1.677	1.762	1.188	<b>4.627</b>	-32,58%	-10,00%
CEMEG PIMENTAS-CUMBICA	279	414	358	<b>1.051</b>	352	524	584	<b>1.460</b>	11,45%	63,13%
CEMEG CENTRO	2.808	733	3.162	<b>6.703</b>	3.204	3.317	3.113	<b>9.634</b>	-6,15%	-1,55%
CEMEG CANTAREIRA	717	587	552	<b>1.856</b>	675	786	730	<b>2.191</b>	-7,12%	32,25%
HOSPITAL JESUS, JOSÉ E MARIA	7.307	5.016	6.522	<b>18.845</b>	6.028	5.266	5.489	<b>16.783</b>	4,23%	-15,84%
HOSPITAL STELLA MARIS	689	524	841	<b>2.054</b>	948	915	1.383	<b>3.246</b>	51,15%	64,45%
HMCA	1.275	933	2.259	<b>4.467</b>	2.167	2.003	2.168	<b>6.338</b>	8,24%	-4,03%
HMU	2.813	1.283	2.802	<b>6.898</b>	2.301	1.598	4.336	<b>8.235</b>	171,34%	54,75%
HOSPITAL PIMENTAS-BONSUCESSO	797	1.301	1.846	<b>3.944</b>	1.206	1.132	684	<b>3.022</b>	-39,58%	-62,95%
<b>TOTAL</b>	<b>17.367</b>	<b>11.527</b>	<b>19.662</b>	<b>48.556</b>	<b>18.558</b>	<b>17.303</b>	<b>19.675</b>	<b>55.536</b>	<b>13,71%</b>	<b>0,07%</b>

HOSPITAIS ESTADUAIS	1º QD 2020	2º QD 2020	3º QD 2020	TOTAL 2020	1º QD 2021	2º QD 2021	2º QD 2021	TOTAL 2021	% QUADRIMESTRE ANTERIOR	% 3º QD 2020
HOSPITAL PADRE BENTO	866	82	1.243	<b>2.191</b>	558	570	941	<b>2.069</b>	65,09%	-24,30%
HOSPITAL GERAL DE GUARULHOS	1.914	1.979	3.245	<b>7.138</b>	2.138	2.055	1.292	<b>5.485</b>	-37,13%	-60,18%
<b>TOTAL</b>	<b>2.780</b>	<b>2.061</b>	<b>4.488</b>	<b>9.329</b>	<b>2.696</b>	<b>2.625</b>	<b>2.233</b>	<b>7.554</b>	<b>-14,93%</b>	<b>-50,25%</b>

Fonte: SIA – Sistema de Informações Ambulatoriais (DATASUS/MS) – Banco de 07/02/2022



## EXAMES CITOPATOLÓGICOS DO COLO DO ÚTERO

- Mulheres residentes em Guarulhos de todas as faixas etárias

UNIDADES MUNICIPAIS	1º QD 2020	2º QD 2020	3º QD 2020	TOTAL 2020	1º QD 2021	2º QD 2021	3º QD 2021	TOTAL 2021	% QUADRIMESTRE ANTERIOR	% 3º QD 2020
EXAME CITOPATOLOGICO CERVICO-VAGINAL/MICROFLORA	14.049	2.352	14.958	31.359	7.957	7.027	20.248	35.232	188,15%	35,37%

- Mulheres residentes em Guarulhos de 25 a 64 anos – faixa etária prioritária

UNIDADES MUNICIPAIS	1º QD 2020	2º QD 2020	3º QD 2020	TOTAL 2020	1º QD 2021	2º QD 2021	3º QD 2021	TOTAL	% QUADRIMESTRE ANTERIOR	% 3º QD 2020
EXAME CITOPATOLOGICO CERVICO-VAGINAL/MICROFLORA	11.288	1.870	12.946	26.104	6.480	5.785	16.673	28.938	188,21%	28,79%

Fonte: SIA – Sistema de Informações Ambulatoriais (DATASUS/MS) – Banco de 07/02/2022  
Estimativas preliminares elaboradas pelo Ministério da Saúde/SVS/DASNT/CGIAE

## EXAMES CITOPATOLÓGICOS DO COLO DO ÚTERO

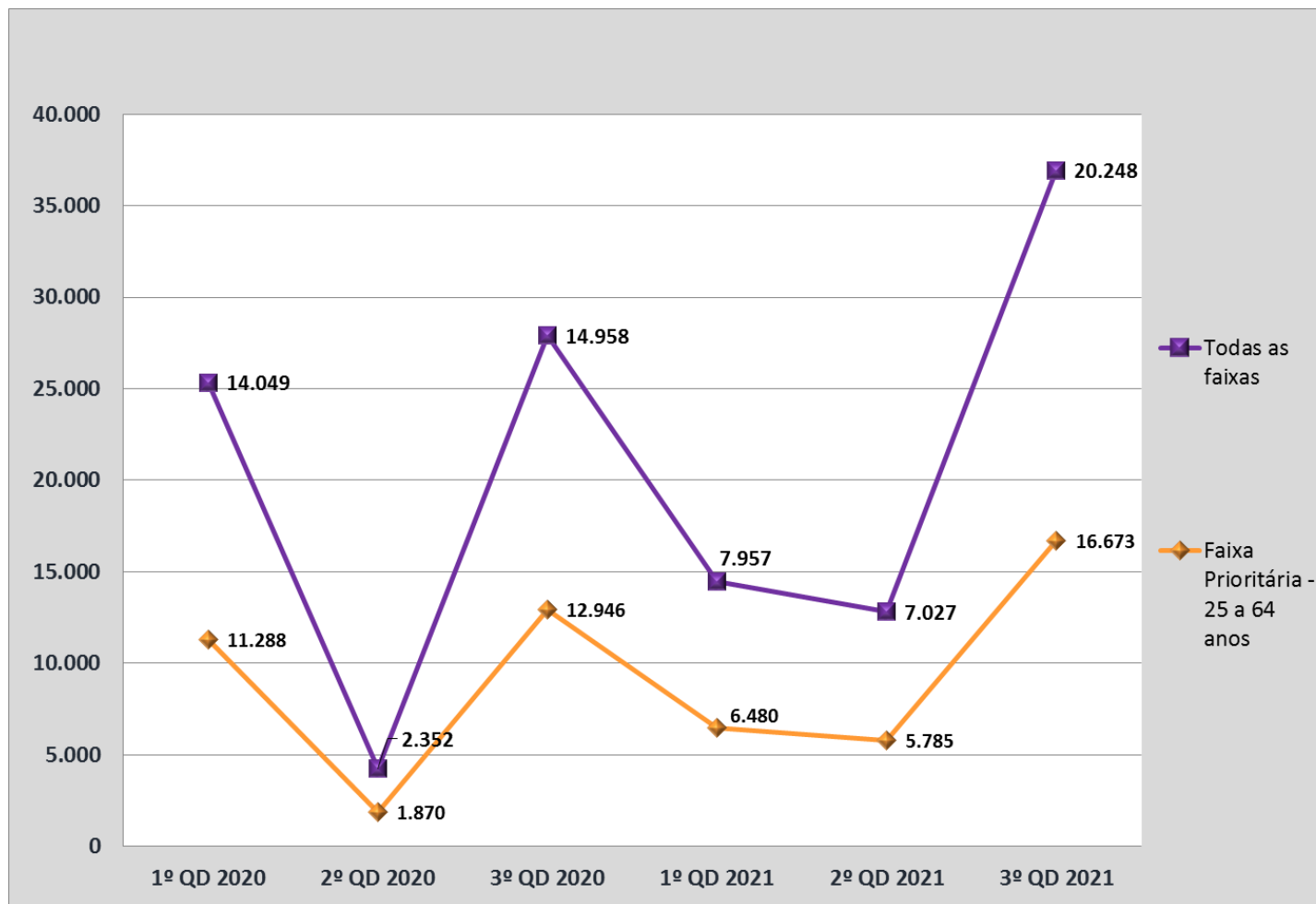

**Fonte:** SIA – Sistema de Informações Ambulatoriais (DATASUS/MS) – Banco de 07/02/2022  
 Estimativas preliminares elaboradas pelo Ministério da Saúde/SVS/DASNT/CGIAE

## MAMOGRAFIA – Hospitais Municipais

- Mulheres residentes em Guarulhos de todas as faixas etárias

HOSPITAIS MUNICIPAIS	1º QD 2020	2º QD 2020	3º QD 2020	TOTAL 2020	1º QD 2021	2º QD 2021	3º QD 2021	TOTAL 2021	% QUADRIMESTRE ANTERIOR	% 3º QD 2020
HOSPITAL MATERNIDADE JJM	2.103	1.241	2.312	<b>5.656</b>	2.855	2.096	2.612	<b>7.563</b>	24,62%	12,98%
HOSPITAL STELLA MARIS	911	300	600	<b>1.811</b>	705	624	1.037	<b>2.366</b>	66,19%	72,83%
HOSPITAL PIMENTAS-BONSUCESSO	190	0	0	<b>190</b>	240	174	0	<b>414</b>	-100,00%	-
<b>TOTAL</b>	<b>3.204</b>	<b>1.541</b>	<b>2.912</b>	<b>7.657</b>	<b>3.800</b>	<b>2.894</b>	<b>3.052</b>	<b>9.746</b>	<b>5,46%</b>	<b>4,81%</b>

- Mulheres residentes em Guarulhos de 50 a 69 anos – faixa etária prioritária

HOSPITAIS MUNICIPAIS	1º QD 2020	2º QD 2020	3º QD 2020	TOTAL 2020	1º QD 2021	2º QD 2021	3º QD 2021	TOTAL 2021	% QUADRIMESTRE ANTERIOR	% 3º QD 2020
HOSPITAL MATERNIDADE JJM	1.256	745	1.370	<b>3.371</b>	1.746	1.252	1.624	<b>4.622</b>	29,71%	18,54%
HOSPITAL STELLA MARIS	540	188	367	<b>1.095</b>	428	376	618	<b>1.422</b>	64,36%	68,39%
HOSPITAL PIMENTAS-BONSUCESSO	116	0	0	<b>116</b>	140	94	0	<b>234</b>	-100,00%	-
<b>TOTAL</b>	<b>1.912</b>	<b>933</b>	<b>1.737</b>	<b>4.582</b>	<b>2.314</b>	<b>1.722</b>	<b>2.242</b>	<b>6.278</b>	<b>30,20%</b>	<b>29,07%</b>

Fonte: SIA – Sistema de Informações Ambulatoriais (DATASUS/MS) – Banco de 07/02/2022

## MAMOGRAFIA – Hospitais Municipais

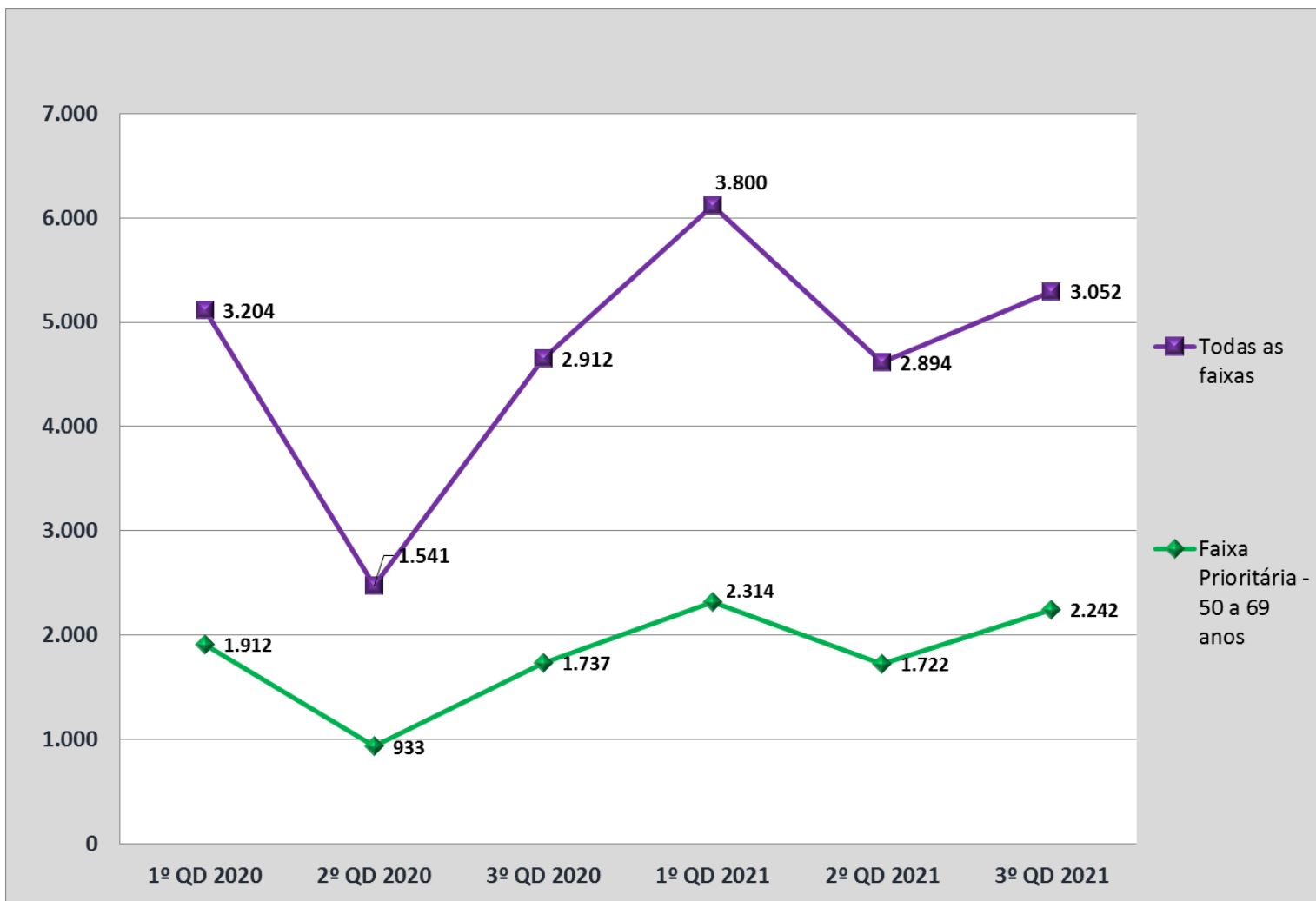

Fonte: SIA – Sistema de Informações Ambulatoriais (DATASUS/MS) – Banco de 07/02/2022

## MAMOGRAFIA – Hospitais Estaduais

- Mulheres residentes em Guarulhos de todas as faixas etárias

HOSPITAIS ESTADUAIS	1º QD 2020	2º QD 2020	3º QD 2020	TOTAL 2020	1º QD 2021	2º QD 2021	3º QD 2021	TOTAL 2021	% QUADRIMESTRE ANTERIOR	% 3º QD 2020
HOSPITAL GERAL DE GUARULHOS	1.878	740	2.437	5.055	2.222	2.549	1.810	6.581	-28,99%	-25,73%
HOSPITAL PADRE BENTO	875	0	0	875	0	0	0	0	-	-
<b>TOTAL</b>	<b>2.753</b>	<b>740</b>	<b>2.437</b>	<b>5.930</b>	<b>2.222</b>	<b>2.549</b>	<b>1.810</b>	<b>6.581</b>	<b>-28,99%</b>	<b>-25,73%</b>

- Mulheres residentes em Guarulhos de 50 a 69 anos – faixa etária prioritária

HOSPITAIS ESTADUAIS	1º QD 2020	2º QD 2020	3º QD 2020	TOTAL 2020	1º QD 2021	2º QD 2021	3º QD 2021	TOTAL 2021	% QUADRIMESTRE ANTERIOR	% 3º QD 2020
HOSPITAL GERAL DE GUARULHOS	1.118	422	1.474	3.014	1.383	1.532	1.138	4.053	-25,72%	-22,80%
HOSPITAL PADRE BENTO	504	0	0	504	0	0	0	0	-	-
<b>TOTAL</b>	<b>1.622</b>	<b>422</b>	<b>1.474</b>	<b>3.518</b>	<b>1.383</b>	<b>1.532</b>	<b>1.138</b>	<b>4.053</b>	<b>-25,72%</b>	<b>-22,80%</b>

Fonte: SIA – Sistema de Informações Ambulatoriais (DATASUS/MS) – 2020 a julho/2021 – Banco de 07/02/2022  
Estimativas preliminares elaboradas pelo Ministério da Saúde/SVS/DASNT/CGIAE

# SAÚDE MENTAL



**SETEMBRO AMARELO**  
Prevenção ao suicídio



**OUTUBRO**  
Semana Municipal de Prevenção à  
Depressão e ao Suicídio

*Fonte: Departamento de Assistência Integral à Saúde - DAIS*



# SAÚDE MENTAL



**NOVEMBRO**  
Residência Terapêutica Alvorecer  
(inauguração)



**DEZEMBRO**  
Residência Terapêutica Nise da Silveira  
(implantação)

Fonte: Departamento de Assistência Integral à Saúde - DAIS

# CAMPANHA ESTADUAL DE TESTAGEM "FIQUE SABENDO"



TESTE	QTDE
HIV	1.247
Sífilis	1.194
Hepatite C	1.222
Hepatite B	955

**1 A 7 DE DEZEMBRO**

Incentivo à prevenção ao HIV, à AIDS e à  
outras ISTs (Infecções Sexualmente  
Transmissíveis)

*Fonte: Departamento de Assistência Integral à Saúde - DAIS*

## PROJETO #PartiuPrevPerifa

- Disponibilização de preservativos masculinos, femininos e gel lubrificante íntimo;
- Testagem rápida para HIV, sífilis e hepatites virais;
- Profilaxias Pré-Exposição e Pós-Exposição para o HIV (PrEP e PEP).



TESTE/TRATAMENTO	QTDE
HIV	108
Sífilis	108
Hepatite C	63
Hepatite B	63
Teste de gravidez	1
Profilaxia Pré-Exposição (PEP)	3
Contraceptivo de emergência	1

Fonte: Departamento de Assistência Integral à Saúde - DAIS



# PROJETO #PartiuPrevPerifa



**BOSQUE DO INOCOOP**  
14/11/2021



**CIC PIMENTAS**  
30/11/2021

Fonte: Departamento de Assistência Integral à Saúde - DAIS

# OUTUBRO ROSA

## MÊS DE CONSCIENTIZAÇÃO SOBRE PREVENÇÃO AO CÂNCER DE MAMA



**CAMPANHA SAÚDE DA MULHER 2021**

Todas as UBSs estarão abertas para a realização de ações de prevenção e de promoção da saúde da mulher.

**23 OUT 2021** **8H AS 16H**

**Aproveite para fazer:**

- Exame clínico das mamas
- Papanicolau (exame preventivo de colo de útero)
- Tomar a 2ª dose da vacina contra a covid-19

Sem necessidade de agendamento ou pedido médico

Use máscara  
Mantenha o distanciamento  
Higienize as mãos

MUNICÍPIO DE GUARULHOS

- Palestras;
- Realização de ações e de exames preventivos;
- Atendimento às mulheres em especialidades médicas, como urologista, ortopedista, dermatologista, cardiologista, fisioterapia;
- Avaliação nutricional e testes rápidos para detecção do HIV.

Fonte: Departamento de Assistência Integral à Saúde - DAIS

# OUTUBRO ROSA

## MÊS DE CONSCIENTIZAÇÃO SOBRE PREVENÇÃO AO CÂNCER DE MAMA



CEMEG SÃO JOÃO



CEU PIMENTAS  
Palestra



UBS JD. VILA GALVÃO

Fonte: Departamento de Assistência Integral à Saúde - DAIS



# NOVEMBRO AZUL

## CONSCIENTIZAÇÃO SOBRE PREVENÇÃO AO CÂNCER DE PRÓSTATA



### CEMEG CANTAREIRA

24 e 26/11/2021

Agendamentos de exames de USG para os pacientes do sexo masculino - próstata, abdome total, vias urinárias e de tireoide



### UBS JOVAIA

Fonte: Departamento de Assistência Integral à Saúde - DAIS

# SAÚDE BUCAL E PROGRAMA SAÚDE NA ESCOLA (PSE)

- Atividades educativas de prevenção e promoção da saúde bucal, no âmbito escolar.



*Fonte: Departamento de Assistência Integral à Saúde - DAIS*

# SAÚDE BUCAL E PROGRAMA SAÚDE NA ESCOLA (PSE)



Escovação supervisionada



Higienização das mãos

Fonte: Departamento de Assistência Integral à Saúde - DAIS



## SAÚDE AGORA

11/09/2021

18/09/2021

25/09/2021

02/10/2021

16/10/2021

06/11/2021

27/11/2021

04/12/2021

11/12/2021

## OUTRAS AÇÕES

16/10/2021

23/10/2021

08/12/2021

ATENDIMENTOS	3º QD/2021
Consultas médicas - Clínica	4.017
Consultas médicas - GO	1.137
Consultas médicas - Pediatria	353
Consultas de enfermagem	6.661
<i>Consultas Médicas Especialidades*</i>	615
Coleta de Papanicolau	6.540
AMPI-AB	197
Aferição de sinais vitais (PA/Dextro)	2.784
Curativos	87
Atividades coletivas	600
Vacinas de rotina	3.019
Vacinas contra COVID-19 (1a. Dose)	1.695
Vacinas contra COVID-19 (2a. Dose)	11.042
Vacinas contra COVID-19 (3a. Dose)	5.514
Busca Ativa de Faltosos (Vacina COVID-19)	26.887
Testes Rápidos - HIV	1.695
Testes Rápidos - Sífilis	1.599
Testes Rápidos - Hepatite C	1.568
Busca de Sintomático Respiratório	2.448
Atendimentos na Farmácia	5.441
Medicamentos dispensados	10.834
Bolsa Família	7.748
<i>Ultrassonografia de Mama*</i>	67
<i>Ultrassonografia Transvaginal*</i>	25
Fichas inseridas no VACIVIDA	42.402
Atualização de cadastros (SISS)	7.110

\*Ações do Outubro Rosa

Fonte: Departamento de Assistência Integral à Saúde



# ASSISTÊNCIA FARMACÊUTICA

## PROJETO DE DESCENTRALIZAÇÃO DOS MEDICAMENTOS DAS FARMÁCIAS DAS ESPECIALIDADES (CEMEGs E AMBULATÓRIO DA CRIANÇA)

- **Ampliar o acesso dos munícipes aos medicamentos nas diversas unidades de saúde**

- ✓ Unidade Polo: ampliação de 10 para 15 unidades.

*Medicamentos da Atenção Básica (99) + 14 diferentes tipos de medicamento*

- ✓ Unidade Controlada: readequação das unidades das regiões, mantendo o mesmo total em 15 unidades, porém todas as unidades POLO passam a possuir todo o elenco de dispensação (medicamentos da atenção básica, específicos e controlados).

*Medicamentos da Atenção Básica (99) + 14 diferentes tipos de medicamento*

*+ 32 diferentes tipos de medicamentos controlados (chamados psicotrópicos)*

# ASSISTÊNCIA FARMACÊUTICA

- Aumentar a quantidade dos medicamentos nas diferentes unidades de saúde de todos os distritos regionais

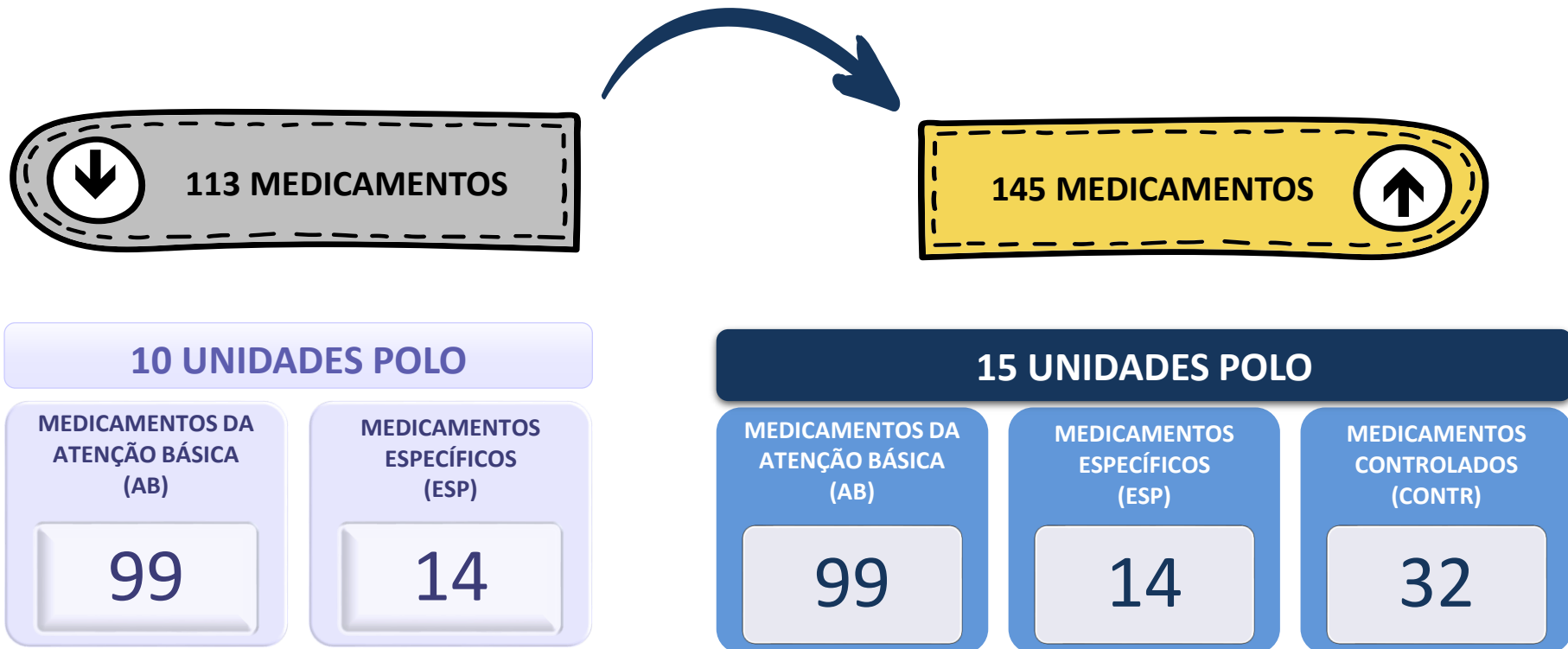

Fonte: Departamento de Assistência Integral à Saúde - DAIS



# ASSISTÊNCIA FARMACÊUTICA

- **Melhorar o funcionamento das farmácias com o deslocamento dos farmacêuticos e práticos em farmácia**
  - ✓ Fortalecimento da rede com o apoio de 10 farmacêuticos;
  - ✓ Fortalecimento da rede com o apoio de 22 práticos em farmácia.
  
- **Avançar na readequação da assistência farmacêutica do profissional farmacêutico perante o Conselho Regional de Farmácia por conta da Lei Federal 13.021/14**
  - ✓ Avanço na regularização perante o conselho de classe contando com os 10 farmacêuticos em assistência para 14 unidades de saúde.
  
- **Ampliar a rede de diagnóstico com 1 novo ponto de Raio-X (instalação no CEMEG Centro no local anteriormente destinado para a farmácia)**

*Fonte: Departamento de Assistência Integral à Saúde - DAIS*



# ASSISTÊNCIA FARMACÊUTICA

## READEQUAÇÃO DA ÁREA DE ATENDIMENTO DA FARMÁCIA

- **Haroldo Veloso**

- ↳ Ampliação de 1 ponto de atendimento

- **Recreio São Jorge**

- ↳ Ampliação de 1 ponto de atendimento - iniciou em dezembro e está em execução

*Fonte: Departamento de Assistência Integral à Saúde - DAIS*

# ADEQUAÇÕES DE INFRAESTRUTURA

## UBS VILA BARROS

READEQUAÇÃO DA ÁREA TÉRREA DA UNIDADE  
SALA DE VACINA, CONSULTÓRIO, PROCEDIMENTOS E FARMÁCIA



Fonte: Departamento de Gestão da Infraestrutura da Saúde

# ADEQUAÇÕES DE INFRAESTRUTURA

Farmácia UBS RECREIO SÃO JORGE

Farmácia UBS HAROLDO VELOSO



Fonte: Departamento de Gestão da Infraestrutura da Saúde



## UBS TRANQUILIDADE

Execução de serviços para adequação da farmácia.

**STATUS: Concluído.**

**ANTES**



**DEPOIS**

Fonte: Departamento de Gestão da Infraestrutura da Saúde

## CEMEG CENTRO (REGIÃO I) - Av. Salgado Filho, 1148

Esta obra consiste na adequação do prédio locado para implantação da unidade, no qual será implantado novo equipamento de Raio X Digital (DR).

**STATUS: Em execução.**

**PREVISÃO DE CONCLUSÃO: março/2022.**

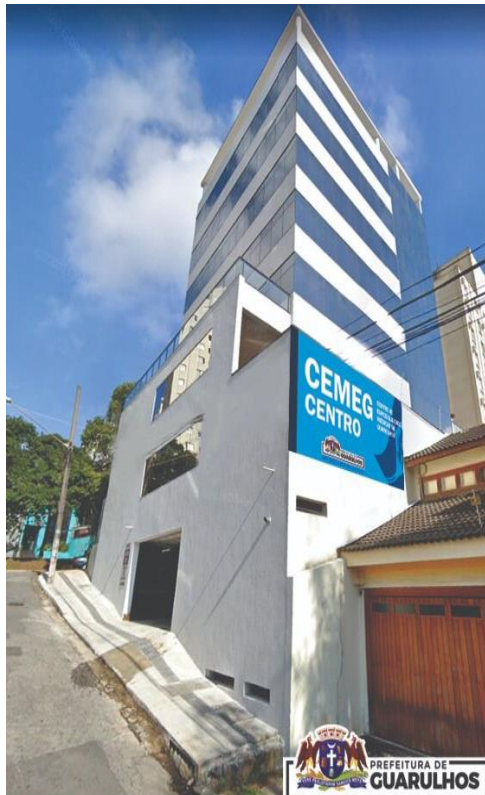

ARQ. TOSHIMASA MUNAKATA



ARQ. TOSHIMASA MUNAKATA



### ➤ 41 CONSULTÓRIOS:

- 2 salas de pequenas cirurgias
- 1 sala de observação de 2 leitos
- 1 sala de curativo para 4 atendimentos
- 1 sala de acupuntura para 2 atendimentos
- 1 sala de audiometria/fono
- 4 ultrassom com banheiro
- 2 Eletro com banheiro
- 1 ginecologista com banheiro
- 1 proctologia com banheiro
- 2 otorrinolaringologia
- 1 dermatologia
- 1 nutrição
- 2 neurologia
- 1 oftalmologia
- 1 psicologia
- 1 assistente social
- 1 naso
- 1 pneumologia
- 16 consultórios clínicos



## ADEQUAÇÕES DE INFRAESTRUTURA CEMEG NOVO



ADEQUAÇÃO ELÉTRICA, DRYWALL, HIDRÁULICA E DIVERSOS

Fonte: Departamento de Gestão da Infraestrutura da Saúde

**SECRETARIA DA SAÚDE - 2022**



# ADEQUAÇÕES DE INFRAESTRUTURA CEMEG NOVO



ADEQUAÇÃO ELÉTRICA, DRYWALL, HIDRÁULICA E DIVERSOS

Fonte: Departamento de Gestão da Infraestrutura da Saúde

## CER II- Rua Elói Chaves x Dr. João Batista Soares x Felipe Cabral

### CER II – Centro Especializado em Reabilitação à Pessoa com Deficiência

Esta obra consiste na adequação do prédio anteriormente utilizado como unidade escolar.

CER é ponto de atenção ambulatorial especializada em reabilitação que realiza diagnóstico, avaliação, orientação, estimulação precoce, bem como atendimento especializado em reabilitação, concessão, adaptação e manutenção de tecnologia assistiva, constituindo-se em referência para a rede de atenção à saúde no território. Este equipamento, atenderá duas modalidades de reabilitação.

**STATUS:** PARALISADA (Será retomada em março/2022).

**PREVISÃO DE CONCLUSÃO:** PARALISADA (maio/2022).

*Fonte: Departamento de Gestão da Infraestrutura da Saúde*



## CER II



*Fonte: Departamento de Gestão da Infraestrutura da Saúde*

## CER II



*Fonte: Departamento de Gestão da Infraestrutura da Saúde*



## DEMAIS OBRAS (CTA / ESCOLA SUS)

Obras de adequações para implantação das unidades.

**STATUS:** Em execução.

**PREVISÃO DE CONCLUSÃO:** abril/2022.

### ESCOLA SUS - REFORMA E ADEQUAÇÃO PARA NOVA SEDE



REFORMA EM ANDAMENTO



Fonte: Departamento de Gestão da Infraestrutura da Saúde



## CTA REFORMA E ADEQUAÇÃO PARA NOVA SEDE.



REFORMA EM ANDAMENTO



Fonte: Departamento de Gestão da Infraestrutura da Saúde

# ADEQUAÇÕES DE INFRAESTRUTURA REGIONAL IV DE SAÚDE

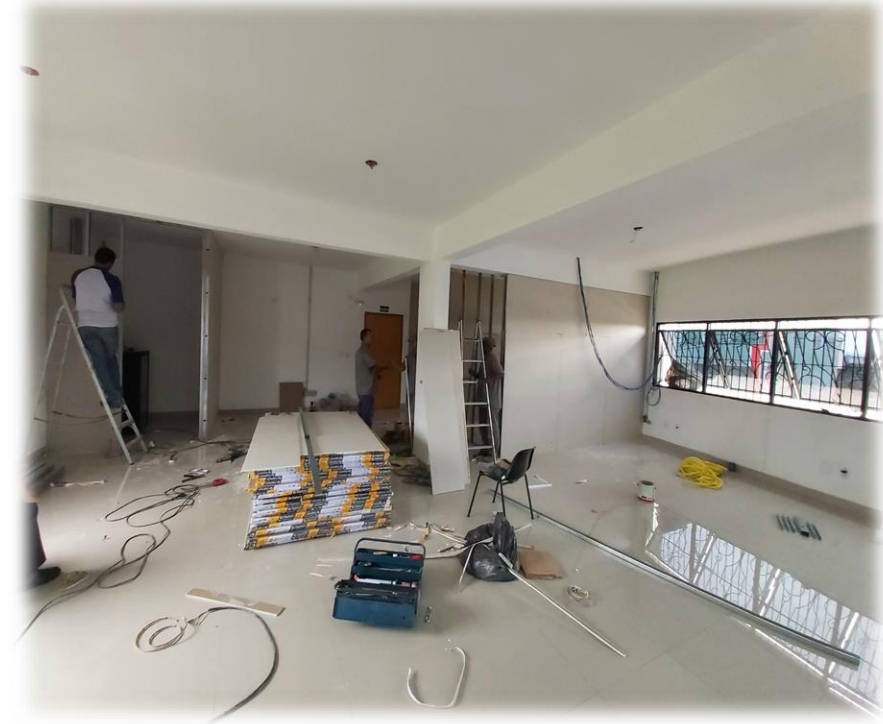

ADEQUAÇÃO DE NOVO ESPAÇO NA REGIONAL IV

Fonte: Departamento de Gestão da Infraestrutura da Saúde

## CEMEG SÃO JOÃO (REGIÃO III)

Execução de serviços de pintura e adequação da unidade para instalação do Mamógrafo e Raio X Digital.

**STATUS: Concluído.**



Fonte: Departamento de Gestão da Infraestrutura da Saúde

PINTURA DA UNIDADE



# CEMEG SÃO JOÃO

## Aquisição/instalação de Mamógrafo Digital (DR)



Dezembro / 2021



Fonte: Departamento de Gestão da Infraestrutura da Saúde

# CEMEG SÃO JOÃO

## Implantação de Raio X Digital (DR) e reforma da sala de exames



Fonte: Departamento de Gestão da Infraestrutura da Saúde

Dezembro / 2021



# SISTEMA MUNICIPAL DE AUDITORIA

Conforme inciso II do art. 36, artigos 38 e 42 da Lei Complementar nº 141/2012; artigo 6º da Lei Federal nº 8.689/1993; Decreto Federal nº 1.651/1995; Decreto Municipal nº 20.183/1998; Decreto Municipal nº 37.067/2020; Portaria nº 046/2020-SS e Portaria nº 185/2020-SS



# AUDITORIAS

## Consolidado – 3º quadrimestre 2021

MÊS	Nº AIH APRESENTADAS	VALOR	Nº AIH AUDITADAS	%	VALOR FISCALIZADO	% VALOR	Nº AIH REJEITADAS	%	VALOR AIH REJEITADAS	% VALOR
SETEMBRO	2.483	3.151.050,22	335	13,5	1.329.019,70	42,2	25	1,0	74.990,44	2,4
OUTUBRO	2.403	3.030.216,46	397	16,5	1.183.472,33	39,1	16	0,7	7.779,49	0,3
NOVEMBRO	2.467	2.973.285,09	367	14,9	1.100.322,75	37,0	17	0,7	30.081,81	1,0
DEZEMBRO	2.228	3.127.591,11	274	12,3	1.085.633,19	34,7	9	0,4	33.669,95	1,1
<b>TOTAL</b>	<b>9.581</b>	<b>12.282.142,88</b>	<b>1.373</b>	<b>14,3</b>	<b>4.698.447,97</b>	<b>38,3</b>	<b>67</b>	<b>0,7</b>	<b>146.521,69</b>	<b>1,2</b>

Fonte: Fonte: MS/DATSUS – SMS-DPRS-DTAC-STSA

# AUDITORIAS - 3º quadrimestre 2021

SETEMBRO	CNES	PRESTADOR	Nº AIHs APRESENTADAS	VALOR	Nº AIHs AUDITADAS	%	VALOR FISCALIZADO	% VALOR	Nº AIHs REJEITADAS	%	VALOR AIHs REJEITADAS	% VALOR
	2040069	Hospital e Maternidade Jesus, José e Maria	722	777.584,69	58	8,0	274.397,21	35,3	0	0,0	0,00	0,0
	2078155	Hospital Stella Maris	125	473.294,71	28	22,4	143.689,41	30,4	0	0,0	0,00	0,0
	2080427	Hospital Municipal da Criança e do Adolescente	371	315.988,04	27	7,3	112.120,55	35,5	5	1,3	25.755,08	8,2
	2082861	Hospital Municipal de Urgências	527	780.356,12	106	20,1	495.935,88	63,6	10	1,9	29.721,93	3,8
	5200105	Hospital Municipal Pimentas Bonsucesso	738	803.826,66	116	15,7	302.876,65	37,7	10	1,4	19.513,43	2,4
<b>TOTAL</b>			<b>2.483</b>	<b>3.151.050,22</b>	<b>356</b>	<b>13,5</b>	<b>1.329.019,70</b>	<b>42,2</b>	<b>25</b>	<b>1,0</b>	<b>74.990,44</b>	<b>2,4</b>

OUTUBRO	CNES	PRESTADOR	Nº AIHs APRESENTADAS	VALOR	Nº AIHs AUDITADAS	%	VALOR FISCALIZADO	% VALOR	Nº AIHs REJEITADAS	%	VALOR AIHs REJEITADAS	% VALOR
	2040069	Hospital e Maternidade Jesus, José e Maria	760	749.879,75	80	10,5	241.337,42	32,2	1	0,1	712,59	0,1
	2078155	Hospital Stella Maris	163	638.673,42	44	27,0	225.121,10	35,2	0	0,0	0,00	0,00
	2080427	Hospital Municipal da Criança e do Adolescente	323	269.768,11	41	12,7	79.286,09	29,4	2	0,6	577,39	0,2
	2082861	Hospital Municipal de Urgências	528	780.669,06	81	15,3	403.909,41	51,7	7	1,3	2.964,32	0,4
	5200105	Hospital Municipal Pimentas Bonsucesso	629	591.226,12	151	24,0	233.818,31	39,5	6	1,0	3.525,19	0,6
<b>TOTAL</b>			<b>2403</b>	<b>3.030.216,46</b>	<b>397</b>	<b>16,5</b>	<b>1.183.472,33</b>	<b>39,1</b>	<b>16</b>	<b>0,7</b>	<b>7.779,49</b>	<b>0,3</b>

Fonte: MS/DATSUS – SMS-DPRS-DTAC-STSA



# AUDITORIAS - 3º quadrimestre 2021

NOVEMBRO	CNES	PRESTADOR	Nº AIHs APRESENTADAS	VALOR	Nº AIHs AUDITADAS	%	VALOR FISCALIZADO	% VALOR	Nº AIHs REJEITADAS	%	VALOR AIHs REJEITADAS	% VALOR
	2040069	Hospital e Maternidade Jesus, José e Maria	712	659.744,86	49	6,9	182.002,68	27,6	0	0,0	0,00	0,0
	2078155	Hospital Stella Maris	138	633.513,45	39	28,3	174.923,31	27,6	0	0,0	0,00	0,0
	2080427	Hospital Municipal da Criança e do Adolescente	370	249.057,23	12	3,2	27.671,12	11,1	2	0,5	2.394,62	1,0
	2082861	Hospital Municipal de Urgências	601	705.022,52	121	20,1	359.551,58	51,0	7	1,2	23.644,33	3,4
	5200105	Hospital Municipal Pimentas Bonsucesso	646	725.947,03	146	22,6	356.174,06	49,1	8	1,2	4.042,86	0,6
<b>TOTAL</b>			<b>2.467</b>	<b>2.973.285,09</b>	<b>367</b>	<b>14,9</b>	<b>1.100.322,75</b>	<b>37,0</b>	<b>17</b>	<b>0,7</b>	<b>30.081,81</b>	<b>1,0</b>

DEZEMBRO	CNES	PRESTADOR	Nº AIHs APRESENTADAS	VALOR	Nº AIHs AUDITADAS	%	VALOR FISCALIZADO	% VALOR	Nº AIHs REJEITADAS	%	VALOR AIHs REJEITADAS	% VALOR
	2040069	Hospital e Maternidade Jesus, José e Maria	686	907.172,77	84	12,2	391.793,44	43,2	0	0,0	0,00	0,0
	2078155	Hospital Stella Maris	137	588.103,36	22	16,1	143.628,37	24,4	0	0,0	0,00	0,0
	2080427	Hospital Municipal da Criança e do Adolescente	300	377.932,63	13	4,3	103.135,92	27,3	1	0,3	295,80	0,1
	2082861	Hospital Municipal de Urgências	551	589.144,15	52	9,4	204.888,98	34,8	2	0,4	19.343,86	3,3
	5200105	Hospital Municipal Pimentas Bonsucesso	554	665.238,20	103	18,6	242.186,48	36,4	6	1,1	14.030,29	2,1
<b>TOTAL</b>			<b>2.228</b>	<b>3.127.591,11</b>	<b>274</b>	<b>12,3</b>	<b>1.085.633,19</b>	<b>34,7</b>	<b>9</b>	<b>0,4</b>	<b>33.669,95</b>	<b>1,1</b>

Fonte: Fonte: MS/DATSUS – SMS-DPRS-DTAC-STSA



# AUDITORIAS

## Por estabelecimento – 3º quadrimestre 2021

3º QUADRIMESTRE	CNES	PRESTADOR	Nº AIHs APRESENTADAS	VALOR	Nº AIHs AUDITADAS	%	VALOR FISCALIZADO	% VALOR	Nº AIHs REJEITADAS	%	VALOR AIHs REJEITADAS	% VALOR
	2040069	Hospital e Maternidade Jesus, José e Maria	2.880	3.094.382,07	271	9,4	1.089.530,75	35,2	1	0,0	712,59	0,0
	2078155	Hospital Stella Maris	563	2.333.584,94	133	23,6	687.362,19	29,5	0	0,0	0,00	0,0
	2080427	Hospital Municipal da Criança e do Adolescente	1.364	1.212.746,01	93	6,8	322.213,68	26,6	10	0,7	29.022,89	2,4
	2082861	Hospital Municipal de Urgências	2.207	2.855.191,85	360	16,3	1.464.285,85	51,3	26	1,2	75.674,44	2,7
	5200105	Hospital Municipal Pimentas Bonsucesso	2.567	2.786.238,01	516	20,1	1.135.055,50	40,7	30	1,2	41.111,77	1,5
<b>TOTAL</b>			<b>9.581</b>	<b>12.282.142,88</b>	<b>1.373</b>	<b>14,3</b>	<b>4.698.447,97</b>	<b>38,3</b>	<b>67</b>	<b>0,7</b>	<b>146.521,69</b>	<b>1,2</b>

Fonte: MS/DATSUS – SMS-DPRS-DTAC-STSA

# AUDITORIAS

## Acumulado 2021

MÊS	Nº AIH APRESENTADAS	VALOR	Nº AIH AUDITADAS	%	VALOR FISCALIZADO	% VALOR	Nº AIH REJEITADAS	%	VALOR AIH REJEITADAS	% VALOR
JAN – ABR	10.484	13.928.698,87	2.624	25,0	7.146.909,23	51,3	206	2,0	598.464,55	4,3
MAI – AGO	10.229	17.328.229,88	2.215	21,7	10.294.918,77	59,4	125	1,2	563.149,12	3,2
SET – DEZ	9.581	12.282.142,88	1.373	14,3	4.698.447,97	38,3	67	0,7	146.521,69	1,2
<b>TOTAL</b>	<b>30.294</b>	<b>43.539.071,63</b>	<b>6.212</b>	<b>20,5</b>	<b>22.140.275,97</b>	<b>50,9</b>	<b>398</b>	<b>1,3</b>	<b>1.308.135,36</b>	<b>3,0</b>

Fonte: Fonte: MS/DATSUS – SMS-DPRS-DTAC-STSA



## ATIVIDADES REALIZADAS PELA AUDITORIA

### AUDITORIA INTERNA

- Auditoria de Homônimos, Auditoria de Apontamento de Crítica (idade não compatível com procedimento, tempo de permanência não compatível com procedimento, etc.);
- Auditoria e fiscalização de serviços e unidades de saúde apurando sua conformidade e/ou desempenho com a legislação vigente, diretrizes do planejamento municipal, contratos de gestão, normas técnicas e operacionais;
- Queixas e Solicitações encaminhadas pela Ouvidoria, Divisão Técnica de Regulação Ambulatorial e Hospitalar, Divisão Técnica de Avaliação e Controle, do Departamento de Planejamento e Regulação em Saúde e outros departamentos e áreas técnicas da Secretaria da Saúde.

### AUDITORIA EXTERNA

Demandas do Departamento Regional de Saúde I – São Paulo (DRS I), GENACS – Grupo Normativo de Auditoria e Controle da Saúde da Secretaria de Saúde do Estado de São Paulo, Departamento Nacional de Auditoria do SUS (DENASUS) do Ministério da Saúde e do Conselho Municipal de Saúde.

Fonte: MS/DATASUS – SMS Guarulhos-DTAC

# AUDITORIAS

## OBJETO

- Auditoria de internações hospitalares / Críticas
- Análise de **515 AIHs** (Setembro a Dezembro/2021) das internações que apresentam incompatibilidade segundo regras de faturamento definidas pelo DATASUS (SIGTAP), de idade maior, idade menor, permanência maior, permanência menor e quantidade máxima permitida de procedimentos.
- **Resultado: 07 AIHs** bloqueadas
- Após encerramento destas auditorias, foram encaminhados os Ofício nº 115/2021, nº 122/2021 para HMU, Ofício nº 116/2021, nº 123/2021, nº 009/2022, para HMPB e com as informações sobre os motivos que levaram a manutenção do bloqueio da AIH, bem como orientações sobre medidas a serem adotadas para correção e sua reapresentação.

# AUDITORIAS

## OBJETO

- Na apresentação 09/2021, competência 08/2021 procederam-se as seguintes atividades:
  - Auditoria analítica da grade de **137** internações bloqueadas por homônimos;
  - Auditoria de prontuários nos seguintes hospitais:
    - Hospital Municipal de Urgências (**06** internações);
    - Hospital Maternidade Jesus, José e Maria (**12** internações);
    - Hospital Municipal da Criança e do Adolescente (**04** internações);
    - Hospital Municipal Pimentas/Bonsucesso (**20** internações);
    - Hospital Stella Maris (**02** internações);
  
- Como resultado desta auditoria, observamos os seguintes dados:
  - **14** internações de homônimos do Hospital Municipal de Urgências com liberação de todas AIH's;
  - **51** internações de homônimos do Hospital Maternidade Jesus, José e Maria com bloqueio de **03** AIH's e liberação das restantes;
  - **04** internações de homônimos do Hospital Municipal da Criança e do Adolescente com bloqueio de **01** AIH's e liberação das restantes;
  - **21** internações de homônimos do Hospital Stella Maris com liberação de todas AIHs;
  - **50** internações de homônimos do Hospital Municipal Pimentas/Bonsucesso com bloqueio de **02** AIH's e liberação das restantes;
  
- Após encerramento desta auditoria foi encaminhado Ofício nº 092/2021 para HMCA, Ofício nº 094/2021 para HMJJM, Ofício nº 093/2021 para HMPB, com as informações sobre os motivos que levaram a manutenção do bloqueio da AIH, bem como orientações sobre medidas a serem adotadas para sua reapresentação.

Fonte: MS/DATASUS – SMS Guarulhos-DTAC



# AUDITORIAS

## OBJETO

- Na apresentação 10/2021, competência 09/2021 procederam-se as seguintes atividades:
  - Auditoria analítica da grade de **187** internações bloqueadas por homônimos;
  - Auditoria de prontuários nos seguintes hospitais:
    - Hospital Municipal de Urgências (**13** internações);
    - Hospital Maternidade Jesus, José e Maria (**04** internações);
    - Hospital Municipal da Criança e do Adolescente (**05** internações);
    - Hospital Municipal Pimentas/Bonsucesso (**20** internações);
    - Hospital Stella Maris (**03** internações);
- Como resultado desta auditoria, observamos os seguintes dados:
  - **50** internações de homônimos do Hospital Municipal de Urgências com bloqueio de **06** AIH's cancelamento de **01** AIH e liberação das restantes;
  - **42** internações de homônimos do Hospital Maternidade Jesus, José e Maria com liberação de todas AIH's;
  - **09** internações de homônimos do Hospital Municipal da Criança e do Adolescente com bloqueio de **03** AIH's e liberação das restantes;
  - **27** internações de homônimos do Hospital Stella Maris com liberação de todas AIH's;
  - **59** internações de homônimos do Hospital Municipal Pimentas/Bonsucesso com bloqueio de **02** AIH's e liberação das restantes;
- Após encerramento desta auditoria foi encaminhado Ofício nº 105/2021 para HMCA, Ofício nº 103/2021 para HMPB e ofício nº 104/2021 para HMU com as informações sobre os motivos que levaram a manutenção do bloqueio da AIH, bem como orientações sobre medidas a serem adotadas para sua reapresentação.

Fonte: MS/DATASUS – SMS Guarulhos-DTAC



# AUDITORIAS

## OBJETO

- Na apresentação 11/2021, competência 10/2021 procederam-se as seguintes atividades:
  - Auditoria analítica da grade de **222** internações bloqueadas por homônimos;
  - Auditoria de prontuários nos seguintes hospitais:
    - Hospital Municipal de Urgências (**07** internações);
    - Hospital Maternidade Jesus, José e Maria (**07** internações);
    - Hospital Municipal da Criança e do Adolescente (**02** internações);
    - Hospital Municipal Pimentas/Bonsucesso (**16** internações);
    - Hospital Stella Maris (**06** internações);
- Como resultado desta auditoria, observamos os seguintes dados:
  - **32** internações de homônimos do Hospital Municipal de Urgências com bloqueio de **06** AIH's e liberação das restantes;
  - **64** internações de homônimos do Hospital Maternidade Jesus, José e Maria com liberação de todas as AIH's;
  - **10** internações de homônimos do Hospital Municipal da Criança e do Adolescente com liberação de todas AIH's;
  - **42** internações de homônimos do Hospital Stella Maris com liberação de todas as AIH's;
  - **74** internações de homônimos do Hospital Municipal Pimentas/Bonsucesso com bloqueio de **03** AIH's e liberação das restantes;
- Após encerramento desta auditoria foi encaminhado Ofício nº 111/2021 para HMPB e ofício nº 112/2021 para HMU com as informações sobre os motivos que levaram a manutenção do bloqueio da AIH, bem como orientações sobre medidas a serem adotadas para sua reapresentação.

Fonte: MS/DATASUS – SMS Guarulhos-DTAC



# AUDITORIAS

## OBJETO

- Na apresentação 12/2021, competência 11/2021 procederam-se as seguintes atividades:
  - Auditoria analítica da grade de **218** internações bloqueadas por homônimos;
  - Auditoria de prontuários nos seguintes hospitais:
    - Hospital Municipal de Urgências (**11** internações);
    - Hospital Maternidade Jesus, José e Maria (**01** internações);
    - Hospital Municipal da Criança e do Adolescente (**02** internações);
    - Hospital Municipal Pimentas/Bonsucesso (**17** internações);
    - Hospital Stella Maris (**03** internações);
- Como resultado desta auditoria, observamos os seguintes dados:
  - **64** internações de homônimos do Hospital Municipal de Urgências com bloqueio de **04** AIH's e liberação das restantes ;
  - **42** internações de homônimos do Hospital Maternidade Jesus, José e Maria com liberação de todas as AIH's;
  - **05** internações de homônimos do Hospital Municipal da Criança e do Adolescente com bloqueio de **02** AIH's e liberação das restantes;
  - **39** internações de homônimos do Hospital Stella Maris com liberação de todas as AIH's;
  - **68** internações de homônimos do Hospital Municipal Pimentas/Bonsucesso com bloqueio de **02** AIH's, cancelamento de **05** AIH's e liberação das restantes;
- Após encerramento desta auditoria foi encaminhado Ofício nº 126/2021 para HMPB, Ofício nº 124/2021 para HMU e Ofício nº 125/2021 para HMCA com as informações sobre os motivos que levaram a manutenção do bloqueio da AIH, bem como orientações sobre medidas a serem adotadas para sua reapresentação.



# AUDITORIAS

## OBJETO

- Na apresentação 01/2022, competência 12/2021 procederam-se as seguintes atividades:
  - Auditoria analítica da grade de **171** internações bloqueadas por homônimos;
  - Auditoria de prontuários nos seguintes hospitais:
    - Hospital Municipal de Urgências (**09** internações);
    - Hospital Maternidade Jesus, José e Maria (**03** internações);
    - Hospital Municipal da Criança e do Adolescente (**01** internações);
    - Hospital Municipal Pimentas/Bonsucesso (**14** internações);
    - Hospital Stella Maris (**04** internações);
  
- Como resultado desta auditoria, observamos os seguintes dados:
  - **38** internações de homônimos do Hospital Municipal de Urgências com bloqueio de **01** AIH e liberação das restantes;
  - **60** internações de homônimos do Hospital Maternidade Jesus, José e Maria com liberação de todas AIH's;
  - **03** internações de homônimos do Hospital Municipal da Criança e do Adolescente com bloqueio de **01** AIH e liberação das restantes;
  - **18** internações de homônimos do Hospital Stella Maris com liberação de todas as AIH's;
  - **52** internações de homônimos do Hospital Municipal Pimentas/Bonsucesso com bloqueio de **03** AIH e liberação das restantes;
  
- Após encerramento desta auditoria foi encaminhado Ofício nº 008/2022 para HMPB, Ofício nº 007/2022 para HMU Ofício nº 006/2022 para HMCA com as informações sobre os motivos que levaram a manutenção do bloqueio da AIH, bem como orientações sobre medidas a serem adotadas para sua reapresentação.



# AUDITORIAS

## OBJETO

- Auditoria de internações sobrepostas no Estado:
  - Na apresentação 09/2021, competência 08/2021 não houve crítica de AIH's para serem analisadas;
  - Na apresentação 10/2021, competência 09/2021 não houve crítica de AIH's para serem analisadas;
  - Na apresentação 11/2021, competência 10/2021 não houve crítica de AIH's para serem analisadas;
  - Na apresentação 12/2021, competência 11/2021 não houve crítica de AIH's para serem analisadas.
  - Na apresentação 01/2022, competência 12/2021 não houve crítica de AIH's para serem analisadas;



# VIGILÂNCIA EM SAÚDE

## ANIMAIS PEÇONHENTOS

ANIMAIS PEÇONHENTOS	2020			2021		
	1º QD 2020	2º QD 2020	3º QD 2020	1º QD 2021	2º QD 2021	3º QD 2021
<b>ACIDENTES COM ANIMAIS PEÇONHENTOS</b> (ARANHAS, COBRAS E ESCORPIÕES)	43	18	34	33	36	54
<b>REGISTRO DE ACIDENTES</b> (ABELHAS E MARIMBONDOS)	0	1	0	0	0	1
<b>SOLICITAÇÕES ATENDIDAS – CCZ</b> (ARANHAS, COBRAS, ESCORPIÕES, ABELHAS E MARIMBONDOS)	603	218	467	557	317	624
<b>SOLICITAÇÕES PROCEDENTES*</b> (ARANHAS, COBRAS, ESCORPIÕES, ABELHAS E MARIMBONDOS)	529	188	449	538	358	583
<b>ANIMAIS CAPTURADOS</b> (ARANHAS, COBRAS, ESCORPIÕES entregues pelo munícipe + capturados pela equipe)	221	45	109	101	59	101
<b>REMOÇÃO</b> (ABELHAS E MARIMBONDOS)	363	145	290	393	143	395

Fonte: Divisão Técnica de Epidemiologia e Controle de Doenças (DTECD) e Divisão Técnica do Centro de Controle de Zoonoses (DTCCZ)

**Observação:** Os dados são sujeitos a alterações e atualizações – Notificação oportuna (principalmente por munícipes atendidos em outra cidade) e qualificação de informação pós investigação.

## OCORRÊNCIA DE UTILIZAÇÃO DO SORO

SORO	2020			2021		
	1º QD 2020	2º QD 2020	3º QD 2020	1º QD 2021	2º QD 2021	3º QD 2021
<b>ANTIOFÍDICO - serpentes</b> (BOTRÓPICO, CROTÁLICO, ELAPÍDICO)	2	3	5	5	2	2
<b>ESCORPIÔNICO - escorpiões</b>	0	0	1	0	1	0
<b>ANTIARACNÍDICO - aranhas</b>	0	0	0	0	0	0
<b>LONÔMICO - lagartas</b>	0	0	0	0	0	0

Fonte: Divisão Técnica de Epidemiologia e Controle de Doenças (DTECD)

**Observação:** Os dados são sujeitos a alterações e atualizações – Notificação oportuna (principalmente por municípios atendidos em outra cidade) e qualificação de informação pós investigação.

**SORO UTILIZADO POR CASO E NÃO QUANTIDADE DE AMPOLAS, TENDO EM VISTA QUE A QUANTIDADE É DEFINIDA CASO POR CASO.**

## ACIDENTES COM ANIMAIS DOMÉSTICOS

ACIDENTES COM ANIMAIS DOMÉSTICOS	2020			2021		
	1º QD 2020	2º QD 2020	3º QD 2020	1º QD 2021	2º QD 2021	3º QD 2021
ACIDENTES COM ANIMAIS DOMÉSTICOS	714	424	638	509	613	624
SORO ANTIRRÁBICO	4	6	5	3	3	5
SORO ANTITETÂNICO	0	0	0	0	0	2

Fonte: Divisão Técnica de Epidemiologia e Controle de Doenças (DTECD)

**Observação:** Os dados são sujeitos a alterações e atualizações – Notificação oportuna (principalmente por municípios atendidos em outra cidade) e qualificação de informação pós investigação.

**SORO UTILIZADO POR CASO E NÃO QUANTIDADE DE AMPOLAS, TENDO EM VISTA QUE A QUANTIDADE É DEFINIDA CASO POR CASO.**



## ESPOROTRICOSE

ESPOROTRICOSE	2020			2021		
	1º QD 2020	2º QD 2020	3º QD 2020	1º QD 2021	2º QD 2021	3º QD 2021
<b>ESPOROTRICOSE HUMANA</b>	<b>30</b>	<b>28</b>	<b>3</b>	<b>65</b>	<b>40</b>	<b>18</b>
<b>SOLICITAÇÕES ATENDIDAS – CCZ</b>	<b>148</b>	<b>147</b>	<b>202</b>	<b>215</b>	<b>203</b>	<b>184</b>
<b>SOLICITAÇÕES PROCEDENTES</b>	<b>71</b>	<b>65</b>	<b>117</b>	<b>133</b>	<b>140</b>	<b>108</b>
<b>INQUÉRITOS REALIZADOS</b> (BUSCA ATIVA DA EQUIPE TÉCNICA DO CCZ)	<b>648</b>	<b>563</b>	<b>691</b>	<b>717</b>	<b>655</b>	<b>556</b>
<b>NÚMERO DE EUTANÁSIA E ÓBITOS</b> (CONTABILIZAÇÃO DAS SOLICITAÇÕES PROCEDENTES E DEMANDA ESPONTÂNEA AO CCZ)	<b>137</b>	<b>149</b>	<b>204</b>	<b>232</b>	<b>248</b>	<b>176</b>

Fonte: Divisão Técnica de Epidemiologia e Controle de Doenças (DTECD) e Divisão Técnica do Centro de Controle de Zoonoses (DTCCZ)

**Observação:** Os dados são sujeitos a alterações e atualizações – Notificação oportuna (principalmente por municípios atendidos em outra cidade) e qualificação de informação pós investigação.

## AEDES AEGYPTI

AEDES AEGYPTI	2020			2021		
	1º QD 2020	2º QD 2020	3º QD 2020	1º QD 2021	2º QD 2021	3º QD 2021
CASOS POSITIVOS DE DENGUE	249	29	8	524	425	67
CASOS POSITIVOS DE ZIKA	0	0	0	0	0	0
CASOS POSITIVOS DE CHIKUNGUNYA	0	0	0	7	8	15
CASOS POSITIVOS DE FEBRE AMARELA	0	0	0	0	0	0
<b>AÇÕES DE COMBATE AO AEDES</b> (VISITAS CASA A CASA, PE's, IE's, DENÚNCIAS)	55.755	27.377	74.925	40.339	30.363	40.870
<b>BLOQUEIO + NEBULIZAÇÃO</b>	25.112	8.482	3.283	35.370	51.441	18.348
<b>EXAMES DE DENGUE REALIZADOS NO MUNICÍPIO</b>	751	336	154	809	932	279

Fonte: Divisão Técnica de Epidemiologia e Controle de Doenças (DTECD), Divisão Técnica do Centro de Controle de Zoonoses (DTCCZ) e Divisão Técnica de Laboratório de Saúde Pública (DTLSP)

**Observação:** Os dados são sujeitos a alterações e atualizações – Notificação oportuna (principalmente por munícipes atendidos em outra cidade) e qualificação de informação pós investigação.



## AÇÕES EM VIGILÂNCIA

AÇÕES EM VIGILÂNCIA	2020			2021		
	1º QD 2020	2º QD 2020	3º QD 2020	1º QD 2021	2º QD 2021	3º QD 2021
AVALIAÇÃO DE LTA	138	166	132	199	219	169
NÚMERO DE INSPEÇÕES SANITÁRIAS/FISCALIZAÇÕES (PODUTOS + SERVIÇOS) + VISAT	1.871	1.535	2.375	3.964	4.119	3.690
ANÁLISE DE ALIMENTOS – MICROBIOLÓGICA (COLIFORMES TOTAIS, COLIFORMES FECAIS, SALMONELA, B. CEREUS, S. AUREUS)	0	0	0	45	0	0
SISAGUA	394	604	312	204	272	292
ANÁLISE DE ÁGUA – FÍSICO-QUÍMICA (AMÔNIA, CLORETOS, CLORO LIVRE, COR APARENTE, DUREZA TOTAL, FERRO, FLUORETOS, MANGAÊS, NITRATOS, ODOR, SULTADO, SULFETO, TURBIDÊZ, ZINCO, PH)	2.361	3.636	1.705	786	1.058	1.481
ANÁLISE DE ÁGUA – MICROBIOLÓGICA (COLIF. TOTAIS, COLIF. FECAIS, BACTÉRIAS HETEROTRÓFICAS)	1.055	1.648	566	410	538	590

Fonte: Divisão Técnica de Vigilância Sanitária (DTVS), Divisão Técnica de Laboratório de Saúde Pública (DTLSP) E Divisão Técnica do Centro de Referência de Saúde do Trabalhador (DTCEREST)



# LABORATÓRIO DE SAÚDE PÚBLICA (LSP)

## EXAMES COMPLEMENTARES

EXAMES COMPLEMENTARES	2020			2021		
	1º QD 2020	2º QD 2020	3º QD 2020	1º QD 2021	2º QD 2021	3º QD 2021
LEPTOSPIROSE	52	10	83	25	20	13
RUBÉOLA	0	0	0	0	0	0
TUBERCULOSE	4.876	3.552	4.724	4.326	5.273	4.996
RECEBIMENTO E PREPARO DE AMOSTRAS PARA ENVIO AO IAL* (FEBRE AMARELA, TB DE SENSIBILIDADE, LEPTOSPIROSE MAT, CHIKUNGUNYA, ZIKA, DENGUE PCR, COQUELUCHE, FEBRE MACULOSA, H1N1, INFLUENZA, MENINGITE, RUBÉOLA, SARAMPO, ROTAVÍRUS, COVID-19, OUTROS)	2.336	3.184	5.703	25.517	21.799	7.475

Fonte: Divisão Técnica de Laboratório de Saúde Pública (DTLSP)

## ATIVIDADES DE ROTINA

ATIVIDADES DE ROTINA	2020			2021		
	1º QD 2020	2º QD 2020	3º QD 2020	1º QD 2021	2º QD 2021	3º QD 2021
RECOLHIMENTO DE CADÁVERES	915	734	575	760	889	950
NÚMERO DE NECRÓPSIAS	1.007	777	623	361	467	798

Fonte: Divisão Técnica de Verificação de Óbitos e Nascidos Vivos (DTVONV)

# EDUCAÇÃO EM VIGILÂNCIA

AÇÕES EDUCATIVAS E CAPACITAÇÕES DE PROMOÇÃO E PREVENÇÃO À SAÚDE	2020			2021		
	1º QD 2020	2º QD 2020	3º QD 2020	1º QD 2021	2º QD 2021	3º QD 2021
<b>VIGILÂNCIA SANITÁRIA</b>						
<b>VIGILÂNCIA EPIDEMIOLÓGICA (AGRAVOS DE SAÚDE EX. ARBOVIROSES, IMUNIZAÇÃO, TUBERCULOSE)</b>						
<b>CENTRO CONTROLE DE ZONOSSES (ARBOVISORES, ZONOSSES, PRAGAS E PEÇONHENTOS)</b>						
<b>CEREST - SAÚDE DO TRABALHADOR</b>	<b>59</b>	<b>10</b>	<b>38</b>	<b>30</b>	<b>64</b>	<b>59</b>
<b>SEÇÃO DE PLANEJAMENTO E EDUCAÇÃO EM VIGILÂNCIA EM SAÚDE</b>						
<b>DIVISÃO TÉCNICA DE VERIFICAÇÃO DE ÓBITOS E NASCIDOS VIVOS</b>						
<b>DIVISÃO TÉCNICA DE LABORATÓRIO DE SAÚDE PÚBLICA</b>						



# PRINCIPAIS AÇÕES

## BOLETIM - VIGILÂNCIA EM SAÚDE

**CONFIRA AQUI A ÚLTIMA EDIÇÃO DO BOLETIM DVS**  
(DEPARTAMENTO DE VIGILÂNCIA EM SAÚDE)

 **PREFEITURA DE GUARULHOS**

-  Informação e atualização de temas relevantes de Vigilância em Saúde
-  Divulgação de eventos promovidos pelo departamento
-  Calendário OPAS/OMS em sintonia com o Programa Movimenta Saúde

Disponível no link:

<https://portalsaude.guarulhos.sp.gov.br/boletim-vigilancia-em-saude-0>



# OBRAS E INFRAESTRUTURA

## ORDENS DE SERVIÇO: MANUTENÇÃO / INFRAESTRUTURA

MÊS	ADM	ALVENARIA	CARPINTARIA	CIVIL	COBERTURA	ELÉTRICA	EXTINTORES	HIDRÁULICA	PINTURA	PODA	SERRALHERIA	SERVIÇOS GERAIS	TOTAL
SETEMBRO	4	0	25	12	30	246	1	254	18	9	37	224	860
OUTUBRO	0	0	13	6	51	188	0	160	8	0	10	93	529
NOVEMBRO	3	1	7	5	46	175	0	184	8	3	9	97	538
DEZEMBRO	15	4	0	2	33	131	0	143	2	10	10	52	402
<b>TOTAL</b>	<b>22</b>	<b>5</b>	<b>45</b>	<b>25</b>	<b>160</b>	<b>740</b>	<b>1</b>	<b>741</b>	<b>36</b>	<b>22</b>	<b>66</b>	<b>466</b>	<b>2.329</b>

## ORDENS DE SERVIÇO: INFORMÁTICA / TECNOLOGIA

MÊS	HELP DESK *	TELECOMUNICAÇÕES	LABORATÓRIO	SISTEMAS	RELÓGIO DE PONTO	TOTAL DE CHAMADOS ATENDIDOS POR MÊS
SETEMBRO	471	92	86	27	15	691
OUTUBRO	462	61	95	22	12	652
NOVEMBRO	433	42	62	23	38	598
DEZEMBRO	547	39	25	28	29	668
<b>TOTAL</b>	<b>1913</b>	<b>234</b>	<b>268</b>	<b>100</b>	<b>94</b>	<b>2609</b>

Fonte: Divisão Técnica de Tecnologia da Informação e Telecomunicação em Saúde – SS19.08

\*Help Desk acumula maior número de chamados solucionados por serem chamados de rápida resolução.



## ORDENS DE SERVIÇO: EQUIPAMENTOS MÉDICOS E ODONTOLÓGICOS

MÊS	MÉDICO HOSPITALAR	ODONTOLÓGICO	TOTAL
SETEMBRO	80	44	124
OUTUBRO	83	46	129
NOVEMBRO	121	59	180
DEZEMBRO	92	43	135
<b>TOTAL</b>	<b>376</b>	<b>192</b>	<b>568</b>

Fonte: Divisão Técnica de Equipamentos – SS19.07

## ATENDIMENTOS GESTÃO DA FROTA

MÊS	ATENDIMENTOS
SETEMBRO	1.260
OUTUBRO	1.352
NOVEMBRO	1.421
DEZEMBRO	987
<b>TOTAL</b>	<b>5.020</b>

Fonte: Departamento de Gestão da Infraestrutura da Saúde

## ATENDIMENTOS TRANSPORTE SANITÁRIO (AGENDADOS)

MÊS	VAN ADAPTADA	AMBULÂNCIA	VAN	TOTAL
SETEMBRO	441	217	2.216	2.874
OUTUBRO	420	201	2.417	3.038
NOVEMBRO	467	181	2.459	3.107
DEZEMBRO	418	178	2.429	3.025
<b>TOTAL</b>	<b>1.746</b>	<b>777</b>	<b>9.521</b>	<b>12.044</b>

## ATENDIMENTOS DA CENTRAL DE AMBULÂNCIA /URGÊNCIA E EMERGÊNCIA

MÊS	NÚMERO DE ATENDIMENTOS
SETEMBRO	834
OUTUBRO	902
NOVEMBRO	987
DEZEMBRO	738
<b>TOTAL</b>	<b>3.461</b>

Fonte: Departamento de Gestão da Infraestrutura da Saúde



## Implantação de Raio X Digital (DR) e reforma de Salas de Exames

Execução de serviços de pintura e adequação das unidades para instalação do Raio-X Digital (DR).

Foram instalados 7 (Ambulatório da Criança, SVO, CEMEG Cantareira, CEMEG São João, UPA Paulista, PA Paraventi e PA Alvorada) dos 8 aparelhos de Raio-X inicialmente previstos, estando em execução as adequações da sala do PA Dona Luíza para a instalação do equipamento.

A radiografia digital utiliza placa (eletrônica) sensível aos raios x para capturar dados diretamente durante o exame do paciente, transferindo-os imediatamente para um sistema de computador sem o uso de um cassete/chassi intermediário.

**STATUS:** Em execução.

*Fonte: Departamento de Gestão da Infraestrutura da Saúde*

## AMBULATÓRIO DA CRIANÇA

Implantação de Raio-X Digital (DR) e reforma da sala de exames

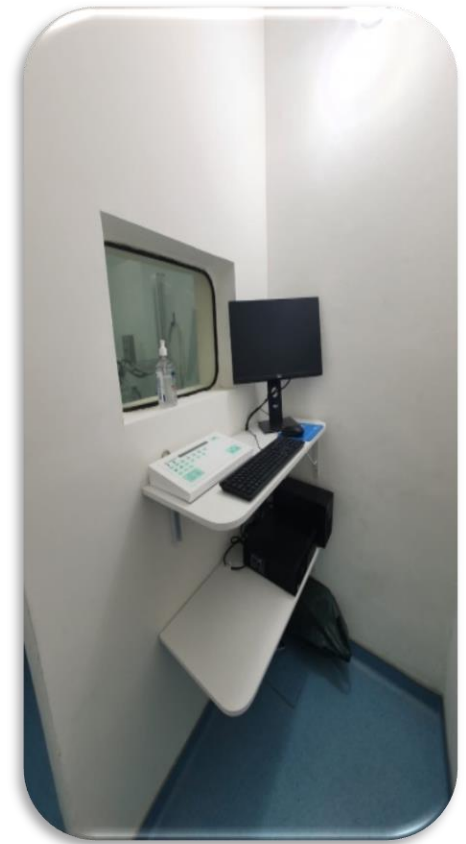

Setembro / 2021

Fonte: Departamento de Gestão da Infraestrutura da Saúde

## Serviço de Verificação de Óbitos (SVO)

### Implantação de Raio-X Digital Móvel (DR)



Outubro / 2021



Fonte: Departamento de Gestão da Infraestrutura da Saúde

## CEMEG CANTAREIRA

### Implantação de Raio X Digital (DR)



Fonte: Departamento de Gestão da Infraestrutura da Saúde

Outubro / 2021



## UPA PAULISTA

### Implantação de Radiologia Digital (DR) e reforma da sala de exames

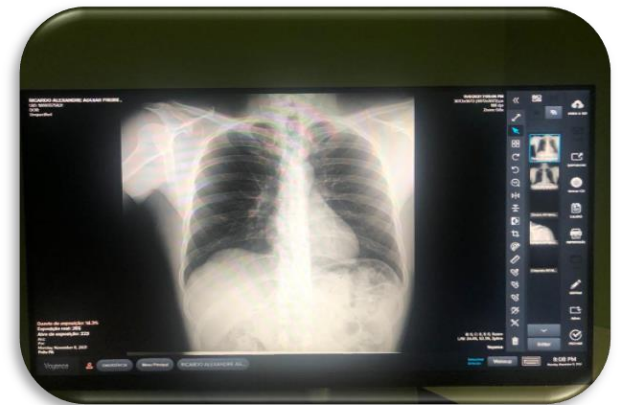

Fonte: Departamento de Gestão da Infraestrutura da Saúde

Novembro / 2021

## PA PARAVENTI

### Implantação de Radiologia Digital (DR)

Novembro / 2021



Fonte: Departamento de Gestão da Infraestrutura da Saúde



## PA ALVORADA

### Implantação de Raio X Digital (DR) e reforma da sala de exames

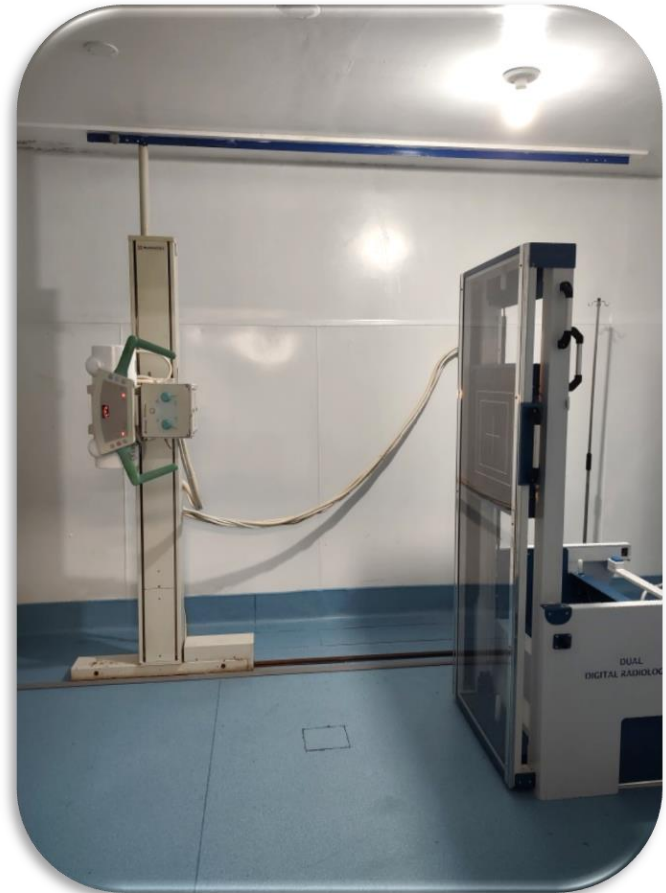

Dezembro / 2021

Fonte: Departamento de Gestão da Infraestrutura da Saúde

# LABORATÓRIO DE SAÚDE PÚBLICA (LSB)

Pintura geral do laboratório de paredes e tetos



Fonte: Departamento de Gestão da Infraestrutura da Saúde



**Ricardo Rui Rodrigues Rosa**

Secretário da Saúde

[ricardorosa@guarulhos.sp.gov.br](mailto:ricardorosa@guarulhos.sp.gov.br)

**Michael Rodrigues de Paula**

Secretário Adjunto da Saúde

[michaeldepaula@guarulhos.sp.gov.br](mailto:michaeldepaula@guarulhos.sp.gov.br)