

RELATÓRIO DE PRESTAÇÃO DE CONTAS

2º QUADRIMESTRE / 2022

Conforme LEI COMPLEMENTAR nº 141/2012

Execução Financeira / Produção Ambulatorial e Hospitalar (Municipais) / Auditorias
/ Vigilância em Saúde / Obras-Infraestrutura

EXECUÇÃO FINANCEIRA

RECEITAS TESOUREO MUNICIPAL

RECEITAS PARA APURAÇÃO DA APLICAÇÃO EM AÇÕES E SERVIÇOS PÚBLICOS DE SAÚDE	ORÇADO ATUALIZADO	RECEITAS REALIZADAS 1 E 2º QD 2022	AV	AH
RECEITA DE IMPOSTOS LÍQUIDA (I)	1.850.868.450	1.173.151.761	43,94%	63,4%
Imposto Predial e Territorial Urbano - IPTU	543.593.910	394.389.685	14,8%	72,6%
Imposto de Renda Retido na Fonte - IRRF	190.170.849	122.955.570	4,6%	64,7%
Imposto sobre Transmissão de Bens Intervivos - ITBI	88.061.956	53.052.522	2,0%	60,2%
Imposto sobre Serviços de Qualquer Natureza - ISS	795.014.891	468.294.043	17,5%	58,9%
Multas, Juros de Mora e Outros Encargos dos Impostos	4.028.110	2.169.210	0,1%	53,9%
Multas, Juros de Mora e Outros Encargos da Dívida Ativa	19.740.995	15.750.866	0,6%	79,8%
Dívida Ativa dos Impostos	210.257.740	116.539.865	4,4%	55,4%
TRANSFERÊNCIAS DA UNIÃO (II)	106.881.363	77.312.851	2,9%	72,3%
Cota-Parte FPM	106.750.249	77.250.109	2,9%	72,4%
Cota-Parte ITR	131.114	62.742	0,0%	47,9%
Lei Compl. Nº 87/96 - Lei Kandir	-	-	-	-
TRANSFERÊNCIAS DO ESTADO (III)	2.089.538.796	1.419.232.326	53,2%	67,9%
Cota-Parte ICMS	1.814.550.016	1.177.704.754	44,1%	64,9%
Cota-Parte IPVA	262.940.258	234.455.807	8,8%	89,2%
Cota-Parte IPI-Exportação	12.048.521	7.071.766	0,3%	58,7%
TOTAL DAS RECEITAS PARA APURAÇÃO DA APLICAÇÃO EM AÇÕES E SERVIÇOS PÚBLICOS DE SAÚDE (IV) = I + II + III	4.047.288.609	2.669.696.939	100,00%	66,0%

Fonte: SIOP - Período: 01/01/2022 a 31/08/2022

APLICAÇÃO EM AÇÕES DE SAÚDE

RECEITAS 1º E 2º QUADRIMESTRES DE 2022

RECEITAS PARA APURAÇÃO DA APLICAÇÕES EM AÇÕES E SERVIÇOS PÚBLICOS DE SAÚDE (ASPS)	PREVISÃO ATUALIZADA	RECEITAS REALIZADAS	AV	AH
RECEITAS DE IMPOSTOS LÍQUIDAS (I)	1.850.868.450	1.173.151.761	44%	63%
RECEITAS DE TRANSFERÊNCIAS CONSTITUCIONAIS E LEGAIS (II)	2.196.420.159	1.496.545.177	56%	68%
TOTAL DAS RECEITAS PARA APURAÇÃO DA ASPS (III) = I + II	4.047.288.609	(A) 2.669.696.938	100%	66%

DESPESAS 1º E 2º QUADRIMESTRES DE 2022

DESPESAS COM SAÚDE (Computadas no cálculo do limite mínimo)	Orçamento Atualizado	Despesa Liquidada	AV	AH
122 - ADMINISTRAÇÃO GERAL	93.114.436	18.854.073	3%	20%
301 - ATENÇÃO BÁSICA	230.235.116	170.801.523	29%	74%
302 - ASSISTÊNCIA HOSPITALAR E AMBULATORIAL	516.907.508	389.099.292	65%	75%
303 - SUPORTE PROFILÁTICO E TERAPÊUTICO	5.355.881	3.345.763	1%	62%
305 - VIGILÂNCIA EPIDEMIOLÓGICA	25.212.000	14.563.645	2%	58%
306 - ALIMENTAÇÃO E NUTRIÇÃO	1.082.008	772.996	0%	71%
Total	871.906.950	(B) 597.437.291,92	100%	69%

PERCENTUAL DE APLICAÇÃO
Mínimo Constitucional = 15%

(B)/(A)

22,38%

1º E 2º QUADRIMESTRES DE 2022

DESPESAS COM SAÚDE (Não computadas no cálculo do limite mínimo)	Orçamento Atualizado	Despesa Liquidada	% Execução
RECURSOS DO TESOUREO MUNICIPAL	105.236.398	56.805.366	54%
RECURSOS DE TRANSF. E CONVÊNIOS ESTADUAIS	42.026.195	10.129.759	24%
RECURSOS DE TRANSF. E CONVÊNIOS FEDERAIS	287.242.700	180.424.694	63%
TOTAL	434.505.292	247.359.820	57%

TOTAL DAS DESPESAS COM SAÚDE
(Computadas e não computadas no cálculo do limite mínimo)

1.306.412.242

844.797.112

65%

Fonte: SIOP - Período: 01/01/2022 a 31/08/2022

HISTÓRICO DO PERCENTUAL DE APLICAÇÃO

1º e 2º QUADRIMESTRES 2022 - ACUMULADO			
Receita Arrecadada		Despesas Liquidadas Próprias em Saúde conforme LC 141/2012	
2017	1.754.109.692,42	542.549.732,21	30,93%
2018	1.980.103.700,89	535.644.883,89	27,05%
2019	2.006.724.882,75	522.088.498,55	26,02%
2020	1.907.520.887,94	522.689.275,78	27,40%
2021	2.315.488.220,51	527.727.275,21	22,79%
2022	2.669.696.938,62	597.437.291,92	22,38%

Fonte: SIOP - Período: 01/01/2022 a 31/08/2022

RECURSOS ESTADUAIS

REGISTRO DE ARRECADAÇÃO

BLOCOS DE FINANCIAMENTO	RECEITA PREVISTA ANUAL (A)	RECEITA REALIZADA (B)										EXTRATO BANCÁRIO	
		JAN	FEV	MAR	ABR	MAI	JUN	JUL	AGO	TOTAL	B/A	SALDO EM 31/08/2022	
*ATENÇÃO BÁSICA	5.617.000,00	-	-	-	1.404.694,00	-	-	1.404.694,00	-	2.809.388,00	50%	54.965.182,96	
GLICEMIA	696.000,00	-	-	-	172.397,75	-	-	172.398,00	-	344.795,75	50%	378.950,25	
DOSE CERTA	2.588.000,00	-	-	-	641.319,63	-	-	641.320,00	-	1.282.639,63	50%	1.044.769,36	
SISTEMA PRISIONAL	259.000,00	-	86.400,00	-	-	86.400,00	-	-	-	172.800,00	67%	193.566,56	
TOTAL RECEITA PREVISTA ANUAL	9.160.000,00	TOTAL RECEITA REALIZADA 1º E 2º QD									4.609.623,38	50%	56.582.469,13

Fonte: SIOP - Período: 01/01/2022 a 31/08/2022

*Nota Explicativa: O saldo bancário do Bloco da Atenção Básica contempla os recursos estaduais da COVID-19.

RECURSOS FEDERAIS

REGISTRO DE ARRECADAÇÃO

BLOCOS DE FINANCIAMENTO	RECEITA PREVISTA ANUAL (A)	RECEITA REALIZADA (B)										EXTRATO BANCÁRIO	
		JAN	FEV	MAR	ABR	MAI	JUN	JUL	AGO	TOTAL	B/A	SALDO EM 31/08/2022	
BLOCO DE MANUTENÇÃO	241.880.000,00	19.928.304,60	29.425.812,26	19.754.428,34	19.044.554,63	26.939.905,73	24.284.652,52	31.620.609,75	18.682.258,23	189.680.526,06	78%	67.436.277,55	
BLOCO DE ESTRUTURAÇÃO	12.000,00	-	-	4.580.000,00	-	-	1.756.064,00	-	-	6.336.064,00	-	15.375.522,38	
TOTAL RECEITA PREVISTA ANUAL	241.892.000,00	TOTAL RECEITA REALIZADA 1º E 2º QD									196.016.590,06		82.811.799,93

Fonte: SIOP - Período: 01/01/2022 a 31/08/2022 *Nota Explicativa: Os recursos federais transferidos para enfrentamento ao COVID-19 estão sendo depositados na conta de Manutenção.

DESPESAS

FUNDO MUNICIPAL DE SAÚDE ORÇAMENTO 2022

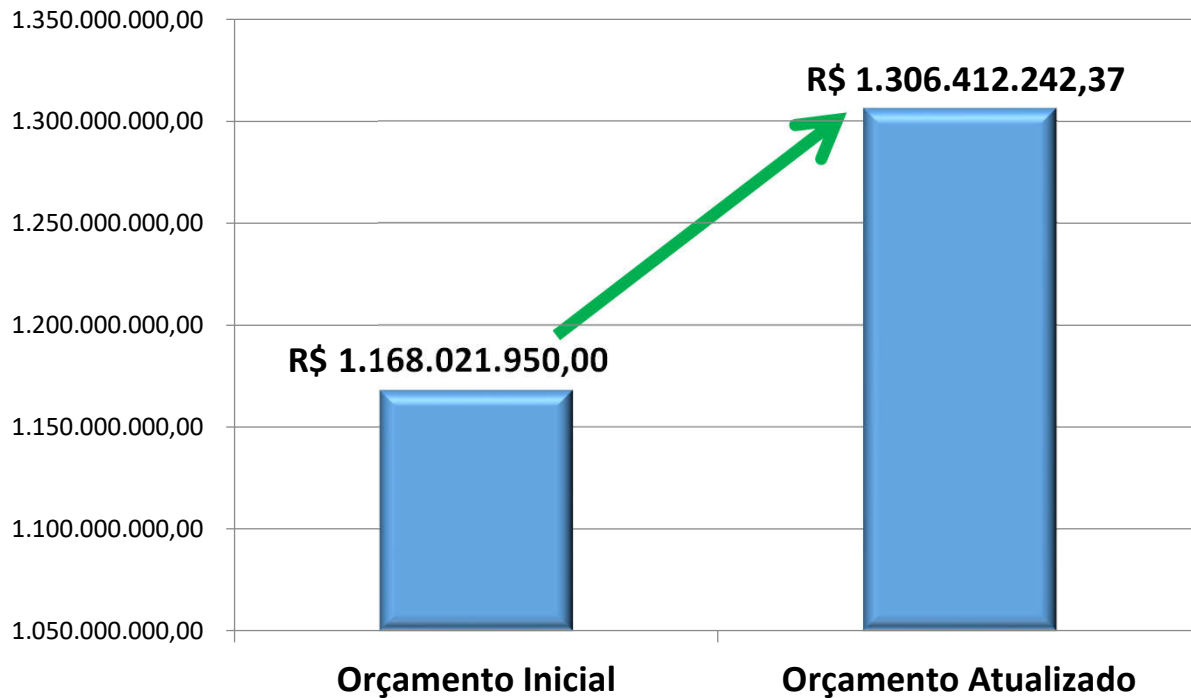

Fonte	Orçado Inicial	Orçado Atualizado	Diferença
1	913.201.950,00	977.143.347,57	63.941.397,57
2	9.297.000,00	42.026.194,88	32.729.194,88
5	245.523.000,00	287.242.699,92	41.719.699,92
TOTAL	1.168.021.950,00	1.306.412.242,37	138.390.292,37

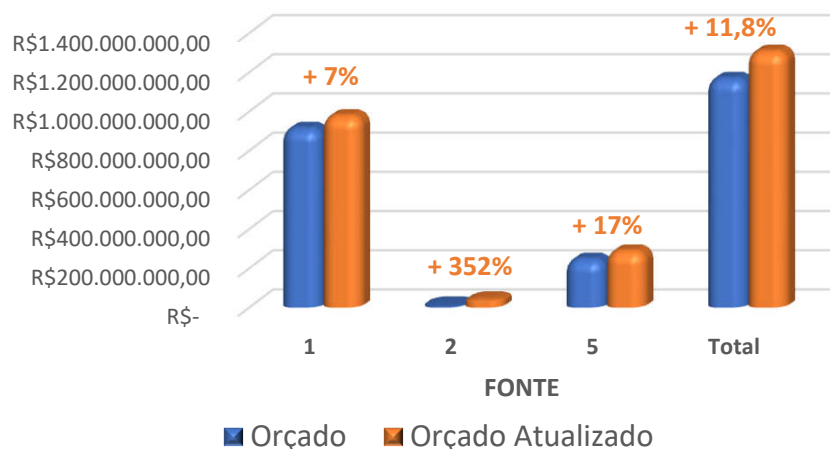

Fonte: SIOP - Período: 01/01/2022 a 31/08/2022

DESPESAS

FUNDO MUNICIPAL DE SAÚDE ORÇAMENTO 2022

Fonte	Orçado
Tesouro Municipal	977.143.347,57
Transferencias E Convenios Estaduais - Vinculados	42.026.194,88
Transferencias E Convenios Federais - Vinculados	287.242.699,92
Total	1.306.412.242,37

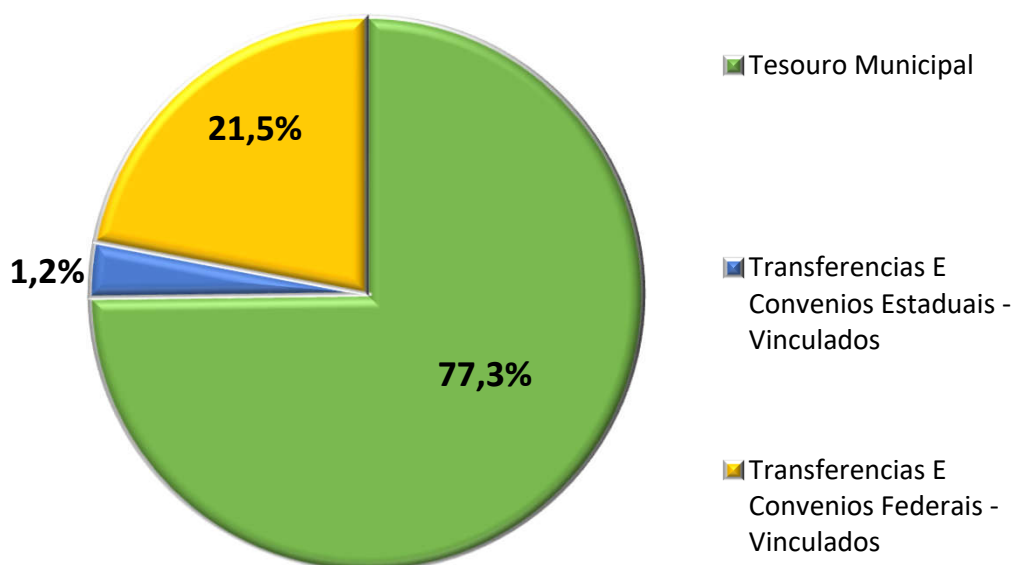

Fonte: SIOP - Período: 01/01/2022 a 31/08/2022

DESPESAS POR FONTE DE RECURSO

1º e 2º QUADRIMESTRES 2022

FONTE DE RECURSO	ORÇAMENTO ATUALIZADO	EMPENHADO	B/A	LIQUIDADO	C/B	PAGO	D/C
	(A)	(B)		(C)		(D)	
RECURSOS DO TESOURO MUNICIPAL	977.143.348	714.360.669	73%	654.242.658	92%	619.897.826	95%
RECURSOS DE TRANSF. E CONVÊNIOS ESTADUAIS	42.026.195	26.287.715	63%	10.129.759	39%	5.269.966	52%
RECURSOS DE TRANSF. E CONVÊNIOS FEDERAIS	287.242.700	238.163.183	83%	180.424.694	76%	160.295.851	89%
TOTAL	1.306.412.242	978.811.567	75%	844.797.112	86%	785.463.643	93%

Fonte: SIOP - Período: 01/01/2022 a 31/08/2022

Recursos do Tesouro Municipal inclui a Fonte Livre (Aplicações 3000002, 3120002 e 3000207)

DESPESAS POR GRUPO

GRUPO DA DESPESA	ORÇAMENTO ATUALIZADO	AV	EMPENHADO	% (B/A)	LIQUIDADO	% (C/B)
	(A)		(B)		(C)	
PESSOAL E ENCARGOS SOCIAIS	497.962.033	38%	319.601.743	64%	319.601.743	100%
DESPESAS CORRENTES	785.832.501	60,2%	646.996.546	82%	515.578.362	80%
INVESTIMENTOS	20.615.755	1,6%	10.225.705	50%	7.629.433	75%
RESTITUIÇÕES	2.001.953	0,2%	1.987.573	99%	1.987.573	100%
TOTAL	1.306.412.242	100%	978.811.567	75%	844.797.112	86%

Fonte: SIOP - Período: 01/01/2022 a 31/08/2022

PRINCIPAIS DESPESAS COM SAÚDE

1º e 2º QUADRIMESTRE DE 2022					
DESCRIÇÃO POR PROJETOS, AÇÕES E PROGRAMAS	ORÇADO ATUALIZADO	LIQUIDADO		PAGO	
	A	B	% (B/A)	C	% (C/B)
PESSOAL E ENCARGOS SOCIAIS	497.962.032,85	319.601.743,33	64%	319.601.743,33	100%
CONTRATO DE GESTÃO - HOSPITAIS- GESTÃO OSS	298.103.684,52	206.739.980,87	69%	189.337.358,64	92%
UNIDADES DE PRONTO ATENDIMENTOS - UPAS - GESTÃO OSS	125.006.139,80	98.783.033,17	79%	89.398.582,97	90%
CAPS / RT - GESTÃO OSS	18.849.191,27	13.844.122,76	73%	12.175.766,59	88%
CONTRATOS DE SERVIÇOS PARA TRATAMENTO DIALÍTICO	22.400.000,00	12.596.297,31	56%	10.674.922,46	85%
MEDICAMENTOS	27.824.142,76	15.351.590,85	55%	10.995.045,42	72%
INVESTIMENTO (OBRAS, MAQUINÁRIO E EQUIPAMENTOS)	20.615.755,43	10.225.704,77	50%	7.629.432,91	75%
SUBVENÇÕES SOCIAIS (JJM E STELLA MARIS)	36.000.000,00	30.125.000,00	84%	27.125.000,00	90%
AÇÕES JUDICIAIS	8.642.815,96	3.217.061,34	37%	2.365.234,30	74%

Fonte: SIOP - Período: 01/01/2022 a 31/08/2022

EXECUÇÃO PRÓ-REDE - 1º e 2º QUADRIMESTRES DE 2022

BLOCO VIGILÂNCIA					
ENTIDADE		VALOR ANUAL	VALOR REPASSADO 1º E 2º QD	PLANO DE TRABALHO	
				CUSTEIO	PERMANENTE
1	Associação Pró-Rede Saúde CEREST	30.000,00	20.000,00	15.000,00	5.000,00
2	Associação Pró-Rede Saúde CTA	42.000,00	28.000,00	21.000,00	7.000,00
3	Associação Pró-Rede Saúde SAE Carlos Cruz	30.000,00	20.000,00	15.000,00	5.000,00
4	Associação Pró-Rede Saúde SVO	42.000,00	28.000,00	21.000,00	7.000,00
5	Associação Pró-Rede Saúde Zoonoses	42.000,00	28.000,00	21.000,00	7.000,00
TOTAL		186.000,00	124.000,00	93.000,00	31.000,00

Fonte: SIOP - Período: 01/01/2022 a 31/08/2022

BLOCO ATENÇÃO BÁSICA - ATB

ENTIDADE	VALOR ANUAL	VALOR REPASSADO 1º E 2º QD	PLANO DE TRABALHO	
			CUSTEIO	PERMANENTE
1 Associação Pró-Rede Saúde Academia Polo Cabuçu	24.000,00	16.000,00	12.000,00	4.000,00
2 Associação Pró-Rede Saúde Água Azul	18.000,00	12.000,00	9.000,00	3.000,00
3 Associação Pró-Rede Saúde Álamo	24.000,00	16.000,00	12.000,00	4.000,00
4 Associação Pró-Rede Saúde Allan Kardec	18.000,00	12.000,00	9.000,00	3.000,00
5 Associação Pró-Rede Saúde Alvorada	30.000,00	20.000,00	15.000,00	5.000,00
6 Associação Pró-Rede Saúde Aracília	24.000,00	12.850,18	8.850,18	4.000,00
7 Associação Pró-Rede Saúde Bambi	18.000,00	9.940,00	6.940,00	3.000,00
8 Associação Pró-Rede Saúde Belvedere	30.000,00	10.000,00	7.500,00	2.500,00
9 Associação Pró-Rede Saúde Cabuçu	24.000,00	16.000,00	12.000,00	4.000,00
10 Associação Pró-Rede Saúde Cambará	24.000,00	16.000,00	12.000,00	4.000,00
11 Associação Pró-Rede Saúde Cecap	30.000,00	20.000,00	15.000,00	5.000,00
12 Associação Pró-Rede Saúde CEO Macedo	24.000,00	16.000,00	12.000,00	4.000,00
13 Associação Pró-Rede Saúde CEO São João	24.000,00	16.000,00	12.000,00	4.000,00
14 Associação Pró-Rede Saúde CEO Vila Galvão	24.000,00	16.000,00	12.000,00	4.000,00
15 Associação Pró-Rede Saúde Cidade Martins	30.000,00	18.231,69	13.231,69	5.000,00
16 Associação Pró-Rede Saúde Cidade Seródio	30.000,00	20.000,00	15.000,00	5.000,00
17 Associação Pró-Rede Saúde Continental	30.000,00	20.000,00	15.000,00	5.000,00
18 Associação Pró-Rede Saúde Cumbica Mário Luiz Macca	30.000,00	16.800,49	11.800,49	5.000,00
19 Associação Pró-Rede Saúde Cummins	24.000,00	14.542,22	12.000,00	2.542,22
20 Associação Pró-Rede Saúde Dinamarca	24.000,00	16.000,00	12.000,00	4.000,00
21 Associação Pró-Rede Saúde Esperança (UBS Ponte Alta)	24.000,00	15.632,03	11.632,03	4.000,00
22 Associação Pró-Rede Saúde Haroldo Veloso	30.000,00	-	-	-
23 Associação Pró-Rede Saúde Inocoop	30.000,00	20.000,00	15.000,00	5.000,00
24 Associação Pró-Rede Saúde Itapegica	18.000,00	6.000,00	4.500,00	1.500,00
25 Associação Pró-Rede Saúde Jacy	30.000,00	10.000,00	7.500,00	2.500,00
26 Associação Pró-Rede Saúde Jandaia	30.000,00	17.500,00	15.000,00	2.500,00
27 Associação Pró-Rede Saúde Jd. Acacio	30.000,00	19.503,00	15.000,00	4.503,00
28 Associação Pró-Rede Saúde Jd. Angélica (CEO Jd. Angélica)	24.000,00	16.000,00	12.000,00	4.000,00
29 Associação Pró-Rede Saúde UBS Dona Luiza	16.000,00	8.000,00	6.000,00	2.000,00
30 Associação Pró-Rede Saúde Jd. Cumbica I	30.000,00	20.000,00	15.000,00	5.000,00
31 Associação Pró-Rede Saúde Jd. Cumbica II	24.000,00	14.944,78	12.000,00	2.944,78
32 Associação Pró-Rede Saúde Jd. Flor da Montanha	30.000,00	20.000,00	15.000,00	5.000,00
33 Associação Pró-Rede Saúde Jd. Fortaleza	30.000,00	18.843,03	15.000,00	3.843,03
34 Associação Pró-Rede Saúde Jd. Palmira	30.000,00	20.000,00	15.000,00	5.000,00

Fonte: SIOP - Período: 01/01/2022 a 31/08/2022

BLOCO ATENÇÃO BÁSICA - ATB

ENTIDADE		VALOR ANUAL	VALOR REPASSADO 1º E 2º QD	PLANO DE TRABALHO	
				CUSTEIO	PERMANENTE
35	Associação Pró-Rede Saúde Jd. Paulista	30.000,00	20.000,00	15.000,00	5.000,00
36	Associação Pró-Rede Saúde Jd. Vila Galvão	18.000,00	12.000,00	9.000,00	3.000,00
37	Associação Pró-Rede Saúde Jovaia	30.000,00	17.055,68	12.055,68	5.000,00
38	Associação Pró-Rede Saúde Jurema	30.000,00	20.000,00	15.000,00	5.000,00
39	Associação Pro-Rede Saúde Lavras	30.000,00	19.051,32	15.000,00	4.051,32
40	Associação Pro-Rede Saúde Marcos Freire	30.000,00	20.000,00	15.000,00	5.000,00
41	Associação Pro-Rede Saúde Marinópolis	24.000,00	14.000,00	12.000,00	2.000,00
42	Associação Pró-Rede Saúde Morros	24.000,00	16.000,00	12.000,00	4.000,00
43	Associação Pró-Rede Saúde Munhoz	24.000,00	16.000,00	12.000,00	4.000,00
44	Associação Pró-Rede Saúde Normandia	30.000,00	20.000,00	15.000,00	5.000,00
45	Associação Pró-Rede Saúde Nova Bonsucesso	30.000,00	20.000,00	15.000,00	5.000,00
46	Associação Pró-Rede Saúde Nova Cidade	24.000,00	16.000,00	12.000,00	4.000,00
47	Associação Pró-Rede Saúde Nova Cumbica	24.000,00	16.000,00	2.000,00	4.000,00
48	Associação Pró-Rede Saúde Novo Recreio	18.000,00	2.000,00	9.000,00	3.000,00
49	Associação Pró-Rede Saúde Paraventi	24.000,00	16.000,00	12.000,00	4.000,00
50	Associação Pró-Rede Saúde Pimentas	24.000,00	15.510,30	12.000,00	3.510,30
51	Associação Pró-Rede Saúde Ponte Grande	24.000,00	16.000,00	12.000,00	4.000,00
52	Associação Pró-Rede Saúde Primavera	30.000,00	19.530,61	14.530,61	5.000,00
53	Associação Pró-Rede Saúde Recreio São Jorge	30.000,00	20.000,00	15.000,00	5.000,00
54	Associação Pró-Rede Saúde Região São João Bonsucesso	30.000,00	20.000,00	15.000,00	5.000,00
55	Associação Pró-Rede Saúde Regional Cantareira	30.000,00	20.000,00	15.000,00	5.000,00
56	Associação Pró-Rede Saúde Regional Centro	30.000,00	20.000,00	15.000,00	5.000,00
57	Associação Pró-Rede Saúde Regional Pimentas Cumbica	30.000,00	12.733,03	7.733,03	5.000,00
58	Associação Pró-Rede Saúde Rosa de França	30.000,00	20.000,00	15.000,00	5.000,00
59	Associação Pró-Rede Saúde Santa Lídia	30.000,00	17.500,00	15.000,00	2.500,00
60	Associação Pró-Rede Saúde Santa Paula	24.000,00	15.116,90	12.000,00	3.116,90
61	Associação Pró-Rede Saúde Santo Afonso	24.000,00	16.000,00	12.000,00	4.000,00
62	Associação Pró-Rede Saúde Santos Dumont	30.000,00	19.638,72	14.638,72	5.000,00
63	Associação Pró-Rede Saúde São Rafael	30.000,00	20.000,00	15.000,00	5.000,00
64	Associação Pró-Rede Saúde São Ricardo	24.000,00	16.000,00	12.000,00	4.000,00
65	Associação Pró-Rede Saúde Soberana	30.000,00	20.000,00	15.000,00	5.000,00
66	Associação Pró-Rede Saúde Soimco	30.000,00	20.000,00	15.000,00	5.000,00
67	Associação Pró-Rede Saúde Taboão	24.000,00	16.000,00	12.000,00	4.000,00
68	Associação Pró-Rede Saúde Tranquilidade	30.000,00	20.000,00	15.000,00	5.000,00
69	Associação Pró-Rede Saúde Uirapuru	30.000,00	20.000,00	15.000,00	5.000,00
70	Associação Pró-Rede Saúde Vila Barros	24.000,00	16.000,00	12.000,00	4.000,00
71	Associação Pró-Rede Saúde Vila Carmela	24.000,00	16.000,00	12.000,00	4.000,00
72	Associação Pró-Rede Saúde Vila Fátima	24.000,00	16.000,00	12.000,00	4.000,00
73	Associação Pró-Rede Saúde Vila Galvão	30.000,00	20.000,00	15.000,00	5.000,00
74	Associação Pró-Rede Saúde Vila Rio de Janeiro	24.000,00	16.000,00	12.000,00	4.000,00
TOTAL		1.960.000,00	1.222.923,98	921.912,43	301.011,55

BLOCO MÉDIA E ALTA COMPLEXIDADE - MAC					
ENTIDADE		VALOR ANUAL	VALOR PARCELA	PLANO DE TRABALHO	
				CUSTEIO	PERMANENTE
1	Associação Pró-Rede Saúde Ambulatório da Criança	42.000,00	25.395,05	18.395,05	7.000,00
2	Associação Pró-Rede Saúde CAMPD	24.000,00	16.000,00	12.000,00	4.000,00
3	Associação Pró-Rede Saúde CAPD (CER)	30.000,00	20.000,00	15.000,00	5.000,00
4	Associação Pró-Rede Saúde CAPS AD	24.000,00	15.587,74	12.000,00	3.587,74
5	Associação Pró-Rede Saúde CAPS Bom Clima	30.000,00	20.000,00	15.000,00	5.000,00
6	Associação Pró-Rede Saúde CAPS II Saúde Mental	30.000,00	19.037,17	15.000,00	4.037,17
7	Associação Pró-Rede Saúde CEMEG	42.000,00	26.808,81	19.808,81	7.000,00
8	Associação Pró-Rede Saúde CEMEG Pimentas Cumbica	24.000,00	16.000,00	12.000,00	4.000,00
9	Associação Pró-Rede Saúde CEMEG São João	42.000,00	28.000,00	21.000,00	7.000,00
10	Associação Pró-Rede Saúde CERESI	24.000,00	16.000,00	12.000,00	4.000,00
11	Associação Pró-Rede Saúde PA Dona Luiza	42.000,00	28.000,00	21.000,00	7.000,00
12	Associação Pró-Rede Saúde PA Bonsucesso	42.000,00	24.267,76	17.267,76	7.000,00
13	Associação Pró-Rede Saúde PA Paraventi	42.000,00	25.106,24	21.000,00	4.106,24
14	Associação Pró-Rede Saúde SAMU	42.000,00	28.000,00	21.000,00	7.000,00
15	Associação Pró-Rede Saúde PA Alvorada	42.000,00	27.013,22	20.013,22	7.000,00
16	Associação Pró-Rede Saúde UPA Paulista	42.000,00	24.500,00	21.000,00	3.500,00
TOTAL		564.000,00	359.715,99	273.484,84	86.231,15

Fonte: SIOP - Período: 01/01/2022 a 31/08/2022

QUADRO RESUMO	TOTAL ANUAL	REPASSES 1º e 2º QD	CUSTEIO	PERMANENTE
BLOCO VIGILÂNCIA	186.000,00	124.000,00	93.000,00	31.000,00
BLOCO ATENÇÃO BÁSICA	1.960.000,00	1.222.923,98	921.912,43	301.011,55
BLOCO MÉDIA E ALTA COMPLEXIDADE	564.000,00	359.715,99	273.484,84	86.231,15
TOTAL	2.710.000,00	1.706.639,97	1.288.397,27	418.242,70

Fonte: SIOP - Período: 01/01/2022 a 31/08/2022

DESPESA POR PROGRAMAS

1º e 2º QUADRIMESTRES DE 2022

Programa	Orçamento Atualizado	AV	Empenhado	% B / A	Liquidado	% C / B
	(A)		(B)		(C)	
1 - FORTALECIMENTO DA GESTÃO DO SISTEMA ÚNICO DE SAÚDE	197.577.406	15%	88.002.466	44,5%	75.495.778	86%
2 - FORTALECIMENTO DA ATENÇÃO PRIMÁRIA A SAÚDE	338.059.248	25,9%	242.586.867	71,8%	221.576.978	91%
3 - AMPLIAÇÃO DO ATENDIMENTO EM MÉDIA E ALTA COMPLEXIDADE	709.451.682	54,3%	607.101.396	85,6%	514.830.152	85%
4 - QUALIFICAÇÃO DAS AÇÕES DE VIGILÂNCIA EM SAÚDE	34.952.070	2,7%	21.216.863	60,7%	19.108.401	90%
5 - FORTALECIMENTO DAS AÇÕES DE ASSISTÊNCIA FARMACÊUTICA	26.371.835	2,0%	19.903.975	75,5%	13.785.802	69%
TOTAL GERAL	1.306.412.242	100%	978.811.567	74,9%	844.797.112	86%

Fonte: SIOP - Período: 01/01/2022 a 31/08/2022

PROGRAMA X AÇÃO

1º e 2º QUADRIMESTRES DE 2022

1 - FORTALECIMENTO DA GESTÃO DO SISTEMA ÚNICO DE SAÚDE	Orçamento Atualizado	AV	Empenhado	% B / A	Liquidado	% C / B
	(A)		(B)		(C)	
1001 - ESTRUTURAÇÃO DO SISTEMA ÚNICO DE SAÚDE	370.105	0%	31.700,00	8,6%	31.700,00	0%
2001 - ATENDIMENTO A DEMANDAS POR ORDEM JUDICIAL	8.642.816	4%	5.351.509	61,9%	3.217.061	60%
2002 - BENEFÍCIOS AO TRABALHADOR	84.070.265	43%	46.956.623	55,9%	40.901.377	87%
2003 - MANUTENÇÃO DAS ATIVIDADES DO CONSELHO MUNICIPAL DE SAÚDE	165.000	0%	94.082	57,0%	60.306	64%
2004 - MANUTENÇÃO DE PESSOAL E ENCARGOS TRABALHISTAS - GESTÃO SUS	64.221.950	33%	2.084.606	3,2%	2.084.606	100%
2005 - MANUTENÇÃO E QUALIFICAÇÃO DA GESTÃO SUS	21.163.270	11%	17.776.916	84,0%	13.493.699	76%
2006 - OBRIGAÇÕES CONTRIBUTIVAS DIVERSAS	1.000	0%	-	0,0%	-	0%
2007 - OBRIGAÇÕES TRABALHISTAS	18.943.000,00	10%	15.707.028	82,9%	15.707.028	100%
TOTAL GERAL	197.577.406	100%	88.002.466	44,5%	75.495.778	86%

Fonte: SIOP - Período: 01/01/2022 a 31/08/2022

1º e 2º QUADRIMESTRES DE 2022

2 - FORTALECIMENTO DA ATENÇÃO BÁSICA	Orçamento Atualizado	AV	Empenhado	% B / A	Liquidado	% C / B
	(A)		(B)		(C)	
1002 - ESTRUTURAÇÃO DA REDE DE ATENÇÃO PRIMÁRIA EM SAÚDE	6.120.064	2%	2.274.298	37,2%	1.647.379	72%
2008 - AQUISIÇÃO DE INSUMOS E MATERIAL ODONTOLÓGICO NA ATENÇÃO PRIMÁRIA EM SAÚDE	555.000	0%	92.211	16,6%	27.460	30%
2009 - AQUISIÇÃO DE INSUMOS PARA POLÍTICA ALIMENTAR E NUTRICIONAL NA ATENÇÃO PRIMÁRIA EM SAÚDE	5.763.194	2%	4.101.294	71,2%	3.399.617	83%
2010 - AQUISIÇÃO DE MEDICAMENTOS, INSUMOS E MATERIAL MÉDICO NA ATENÇÃO PRIMÁRIA EM SAÚDE	14.555.585	4%	10.592.147	72,8%	7.116.468	67%
2011 - MANUTENÇÃO DAS AÇÕES E SERVIÇOS DE ATENÇÃO PRIMÁRIA EM SAÚDE	72.337.806	21%	54.075.221	74,8%	37.934.357	70%
2012 - MANUTENÇÃO DE PESSOAL E ENCARGOS TRABALHISTAS - ATENÇÃO PRIMÁRIA EM SAÚDE	238.727.599	71%	171.451.697	71,8%	171.451.697	100%
TOTAL GERAL	338.059.248	100%	242.586.867	71,8%	221.576.978	91%

Fonte: SIOP - Período: 01/01/2022 a 31/08/2022

3 - AMPLIAÇÃO DO ATENDIMENTO EM MÉDIA E ALTA COMPLEXIDADE	Orçamento Atualizado	AV	Empenhado	% B / A	Liquidado	% C / B
	(A)		(B)		(C)	
1003 - ESTRUTURAÇÃO DA REDE DE ATENÇÃO ESPECIALIZADA	13.727.885	2%	8.942.133	65,1%	7.506.957	84%
2013 - AQUISIÇÃO DE INSUMOS E MATERIAL ODONTOLÓGICO NA ATENÇÃO ESPECIALIZADA	160.000	0%	92.494	57,8%	57.834,07	63%
2014 - AQUISIÇÃO DE INSUMOS PARA POLÍTICA ALIMENTAR E NUTRICIONAL NA ATENÇÃO ESPECIALIZADA	1.918.814	0%	1.482.961	77,3%	955.945	64%
2015 - AQUISIÇÃO DE MEDICAMENTOS, INSUMOS E MATERIAL MÉDICO NA ATENÇÃO ESPECIALIZADA	4.401.078	1%	3.890.379	88,4%	2.649.403	68%
2016 - CONTRATUALIZAÇÃO DA GESTÃO COMPARTILHADA DAS UNIDADES DE PRONTO ATENDIMENTO	125.006.140	18%	113.196.351	90,6%	98.783.033	87%
2017 - CONTRATUALIZAÇÃO DA GESTÃO COMPARTILHADA DAS UNIDADES HOSPITALARES	298.103.685	42%	252.487.385	84,7%	206.739.981	82%
2018 - CONTRATUALIZAÇÃO DE SERVIÇOS DA REDE DE ATENÇÃO PSICOSSOCIAL	18.849.191	3%	18.849.191	100,0%	13.844.123	73%
2019 - CONTRATUALIZAÇÃO DE SERVIÇOS PARA TRATAMENTO DIALÍTICO	22.400.000	3%	21.613.496	96,5%	12.596.297	58%
2020 - MANUTENÇÃO DAS AÇÕES E SERVIÇOS DE MÉDIA E ALTA COMPLEXIDADE - ADMINISTRAÇÃO DIRETA	39.294.405	6%	35.189.251	89,6%	26.213.823	74%
2021 - MANUTENÇÃO DE PESSOAL E ENCARGOS TRABALHISTAS - MÉDIA E ALTA COMPLEXIDADE	149.590.484	21%	115.357.755	77,1%	115.357.755	100%
2022 - SUBVENÇÕES SOCIAIS - SERVIÇOS DE SAÚDE	36.000.000	5%	36.000.000	100,0%	30.125.000	84%
TOTAL GERAL	709.451.682	100%	607.101.396	85,6%	514.830.152	85%

Fonte: SIOP - Período: 01/01/2022 a 31/08/2022

1º e 2º QUADRIMESTRES DE 2022

4 - QUALIFICAÇÃO DAS AÇÕES DE VIGILÂNCIA EM SAÚDE	Orçamento Atualizado	AV	Empenhado	% B / A	Liquidado	% C / B
	(A)		(B)		(C)	
1004 - ESTRUTURAÇÃO DA REDE DE VIGILÂNCIA EM SAÚDE	1.680.454	5%	292.647,17	17,4%	10.227,17	0%
2023 - MANUTENÇÃO DAS AÇÕES E SERVIÇOS DA VIGILÂNCIA SANITÁRIA	799.000	2%	253.849	31,8%	39.589,15	16%
2024 - MANUTENÇÃO DAS AÇÕES E SERVIÇOS DE PREVENÇÃO E CONTROLE DAS DST/AIDS E HEPATITES VIRAIS	850.000	2%	819.914	96,5%	793.424	97%
2025 - MANUTENÇÃO DA AÇÕES E SERVIÇOS DE VIGILÂNCIA EM SAÚDE	5.263.616	15%	4.902.228	93,1%	3.316.936	68%
2029 - MANUTENÇÃO DE PESSOAL E ENCARGOS TRABALHISTAS - VIGILÂNCIA EM SAÚDE	26.359.000	75%	14.948.225	56,7%	14.948.225	100%
TOTAL GERAL	34.952.070	100%	21.216.863	60,7%	19.108.401	90%

Fonte: SIOP - Período: 01/01/2022 a 31/08/2022

5 - FORTALECIMENTO DAS AÇÕES DE ASSISTÊNCIA FARMACÊUTICA	Orçamento Atualizado	AV	Empenhado	% B / A	Liquidado	% C / B
	(A)		(B)		(C)	
2026 - AQUISIÇÃO DE INSUMOS ESTRATÉGICOS PARA O CONTROLE DA DIABETES	3.194.000	12%	1.806.203	56,5%	1.113.003	62%
2027 - AQUISIÇÃO DE MEDICAMENTOS DO COMPONENTE BÁSICO DA ASS. FARMAC. - RENAME (ANEXO I E IV)	19.247.538	73%	14.525.025	75,5%	10.164.888	70%
2028 - AQUISIÇÃO DE MEDICAMENTOS REMUME E OUTROS MEDICAMENTOS	3.930.297	15%	3.572.747	90,9%	2.507.911	70%
TOTAL GERAL	26.371.835	100%	19.903.975	75,5%	13.785.802	69%

Fonte: SIOP - Período: 01/01/2022 a 31/08/2022

DESPESA POR BLOCOS DE MANUTENÇÃO

BLOCO DE MANUTENÇÃO - REPASSES FEDERAIS				
NÍVEL DE ATENÇÃO	ORÇADO ATUALIZADO	EMPENHADO (A)	LIQUIDADADO (B)	% B/A
ATENÇÃO BÁSICA	75.629.000	59.802.671	42.460.106	71,0%
MEDIA E ALTA COMPLEXIDADE	153.432.000	147.882.597	113.761.494	76,9%
VIGILÂNCIA	7.919.000	6.297.178	4.512.550	71,7%
ASSISTÊNCIA FARMACÊUTICA	10.450.000	9.923.148	7.706.318	77,7%
GESTÃO SUS	80.000	3.950,00	-	0,0%
TOTAL	247.510.000	223.909.544	168.440.469	75,2%

Fonte: SIOP - Período: 01/01/2022 a 31/08/2022

Nota Explicativa: Não incluídos os recursos repassados ao enfrentamento da COVID-19

CONTA INVESTIMENTO

EMENDAS, PROPOSTAS E CONVÊNIOS DA CONTA INVESTIMENTO	
1º e 2º QUADRIMESTRES DE 2022	
RECEITA	6.336.064,00
DESPESA	4.580.000,00

DETALHAMENTO DA DESPESA		
EMPENHADO	LIQUIDADADO	PAGO
4.594.768,00	4.580.000,00	4.580.000,00

Fonte: SIOP / FNS - Fundo Nacional de Saúde

DESPESAS COVID - 1º e 2º QUADRIMESTRE DE 2022

NÍVEL DE ATENÇÃO	ORÇADO ATUALIZADO	EMPENHADO (A)	LIQUIDADADO (B)	% B/A
DOAÇÕES	511.678	274.361	164.755	60,1%
REPASSES ESTADUAIS	2.566.644	2.016.330	2.016.330	100,0%
REPASSES FEDERAIS	6.617.877	4.595.604	4.129.120	89,8%
TOTAL	9.696.199	6.886.296	6.310.205	91,6%

Fonte: SIOP - Período: 01/01/2022 a 31/08/2022

MAIORES CREDORES DE PRESTAÇÃO DE SERVIÇOS

POSIÇÃO	MAIORES CREDORES DE PRESTAÇÃO DE SERVIÇOS	VALOR LIQUIDADO
1	IRMANDADE DA SANTA CASA DE MISERICÓRDIA DE SÃO BERNARDO DO CAMPO - HMPB	65.149.211,81
2	BENEFICÊNCIA HOSPITALAR DE CESÁRIO LANGE - HMCA	50.891.379,51
3	FUNDAÇÃO DO ABC	45.150.081,88
4	ASSOCIAÇÃO BENEFICENTE JESUS, JOSE E MARIA	41.723.619,05
5	BENEFICÊNCIA HOSPITALAR DE CESÁRIO LANGE - PA CUMBICA, SÃO JOÃO LAVRAS E MARIA DIRCE	30.263.186,36
6	INSTITUTO EDUCACAO DOM SAUDE	28.871.497,70
7	CONGREGACAO DAS FILHAS DE N.SRA.STELLA MARIS	26.352.156,87
8	IRMANDADE DA SANTA CASA DE MISERICÓRDIA DE SÃO BERNARDO DO CAMPO - HMU	25.892.442,64
9	ASSOCIACAO FUNDO DE INCENTIVO A PESQUISA	17.701.803,83
10	SANTA CASA DE MISERICÓRDIA DE OLIVEIRA DOS CAMPINHOS-INSV-INSTITUTO DE SAÚDE N. SENHORA DA VITORIA	16.258.152,70
11	DIAPERUM ASSISTENCIA MEDICA E NEFROLOGICA LTDA	7.758.167,50
12	INSTITUTO VIDA FORTE	6.999.444,73
13	VANCEL TRANSPORTADORA TURISTICA EIRELI	6.241.580,45
14	GF SERVICOS ESPECIALIZADOS LTDA	5.780.496,00
15	PROVAC TERCEIRIZACAO DE MAO DE OBRA LTDA	5.577.908,11
16	C.B.S. MEDICO CIENTIFICA S/A	4.895.796,07
17	DAVITA SERVICOS DE NEFROLOGIA GUARULHOS LTDA	4.838.129,81

Fonte: SIOP - Período: 01/01/2022 a 31/08/2022

RESTOS A PAGAR

ANO	INSCRITOS EM RESTOS A PAGAR (PROCESSADO)
Restos a Pagar 2021	5.405.049,42
Restos a Pagar 2020	312.824,37
Restos a Pagar 2019	38.798,77
Restos a Pagar 2018	14.280,31
Restos a Pagar 2017	421.500,45
Restos a Pagar 2016	5.599.447,03
Restos a Pagar 2015	212.188,53
Restos a Pagar 2014	35.621,52
NOTAS FISCAIS EM ABERTO (N.E. Cancelada em 31/12/2016)	37.705.549,11
Valor Aproximado	

Fonte: SIOP - Período: 01/01/2022 a 31/08/2022

Relatório de dados e produção registrados no Sistema de Informações Hospitalares – SIH e Sistema de Informações Ambulatoriais - SIA (DATASUS/Ministério da Saúde)

INTERNAÇÕES (AIHs APROVADAS) REALIZADAS POR GESTÃO E POR TIPO

GESTÃO MUNICIPAL	2º QD 2022
HOSPITAL JESUS, JOSÉ E MARIA	2.492
HOSPITAL STELLA MARIS	736
HMCA	1.718
HMU	1.835
HOSPITAL PIMENTAS-BONSUCESSO	3.011
TOTAL	9.792

Tipo de Leito / Especialidade GESTÃO MUNICIPAL	2º QD 2022
01-Cirúrgico	2.288
02-Obstétricos	2.438
03-Clínico	2.623
05-Psiquiatria	183
07-Pediátricos	2.260
TOTAL	9.792

GESTÃO ESTADUAL	MAIO A JULHO/2022
HOSPITAL PADRE BENTO	1.733
HOSPITAL GERAL	6.082
TOTAL	3.882

Tipo de Leito / Especialidade GESTÃO ESTADUAL	MAIO A JULHO/2022
01-Cirúrgico	1.370
02-Obstétricos	741
03-Clínico	1.389
07-Pediátricos	382
TOTAL	3.882

Total de internações - Hospitais municipais

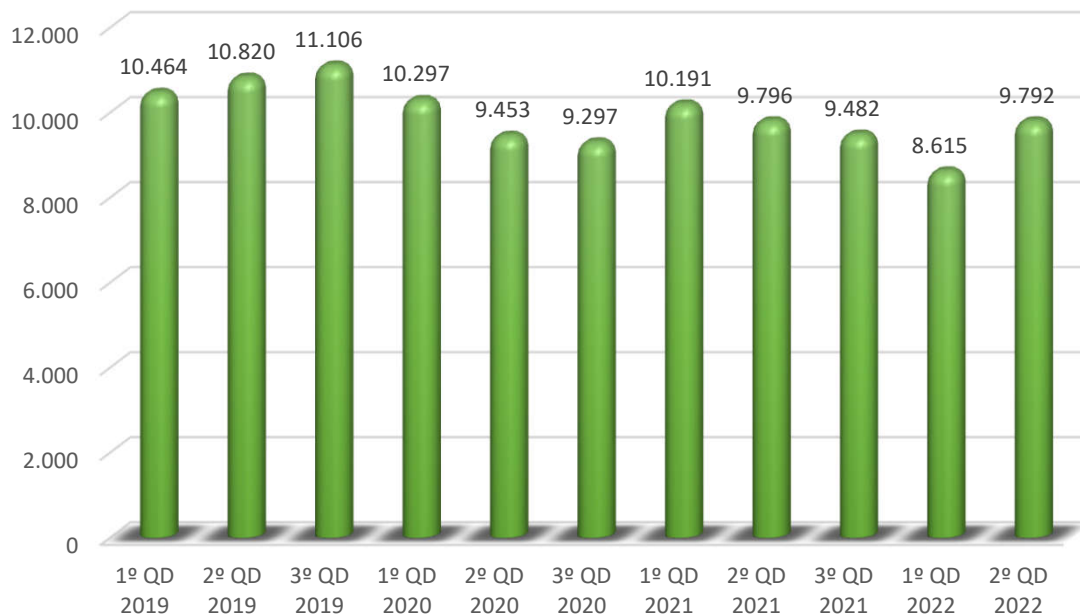

Fonte: SIH – Sistema de Informações Hospitalares (DATASUS/MS) – 2019 a julho/2022
Agosto/2022: SIH – Dados Preliminares – Banco Municipal – Consulta em 26/09/2022.

TOTAL DE INTERNAÇÕES - HOSPITAIS MUNICIPAIS

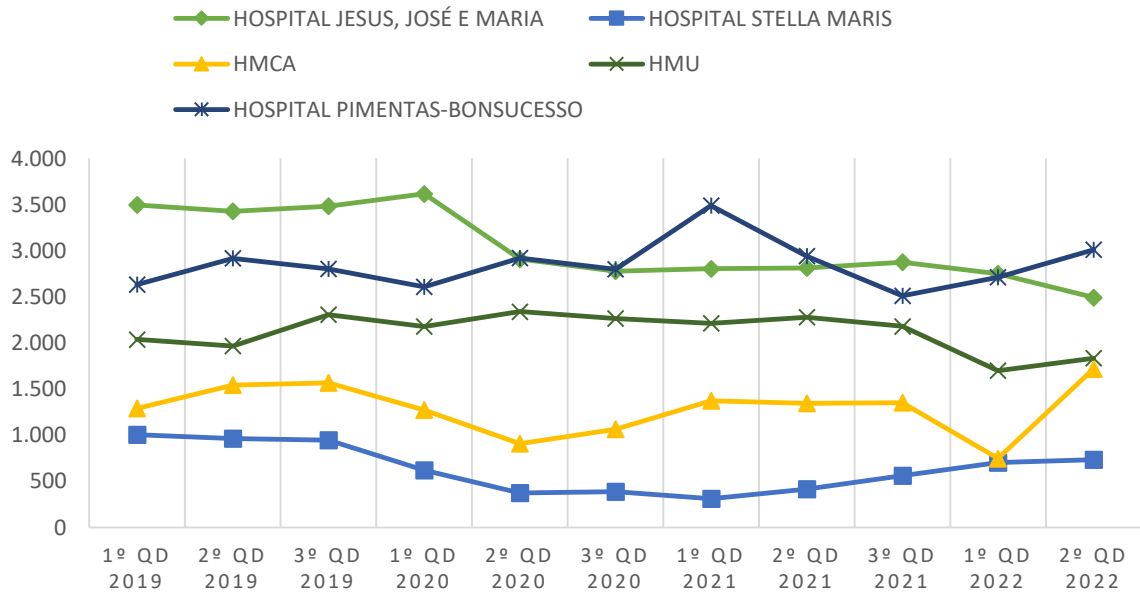

Total de Internações por tipo de Leito - Municipais

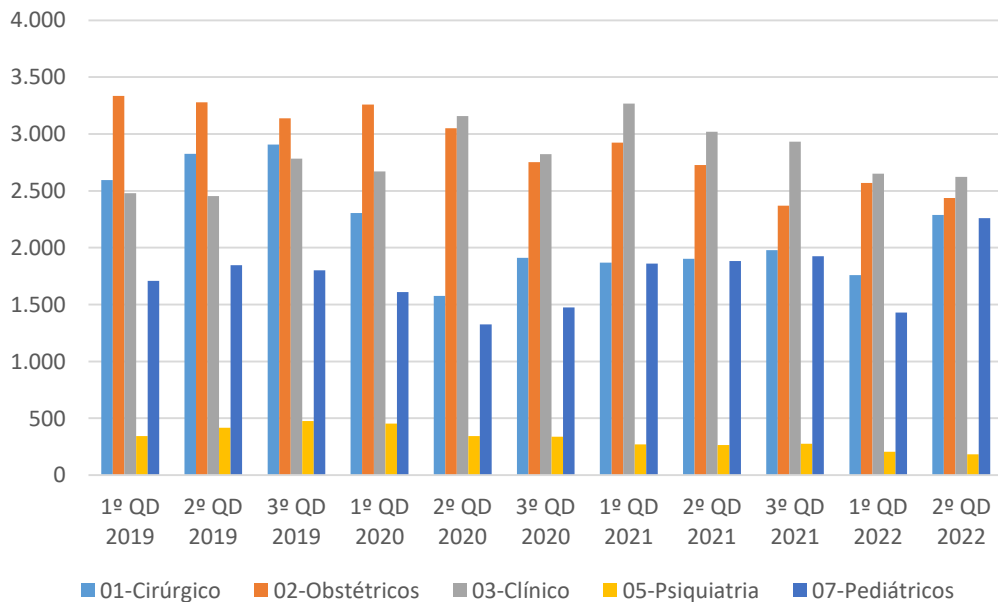

Fonte: SIH – Sistema de Informações Hospitalares (DATASUS/MS) – 2019 a julho/2022
 Agosto/2022: SIH – Dados Preliminares – Banco Municipal – Consulta em 26/09/2022.

ATENDIMENTOS EM URGÊNCIA - Pré-hospitalar Fixo (UPAs e PAs) -

UNIDADE	2º QD 2022
PA PARAVENTI	93.142
UPA PAULISTA	165.223
UPA TABOAO	202.258
PA BONSUCESSO	76.343
PA MARIA DIRCE	128.151
UPA SAO JOAO LAVRAS	188.686
PA DONA LUIZA	163.880
PA ALVORADA	82.030
UPA CUMBICA	136.942
TOTAL	1.236.655

ATENDIMENTOS EM URGÊNCIA - Hospitalar -

GESTÃO MUNICIPAL	2º QD 2022
HOSPITAL JESUS, JOSÉ E MARIA	26.785
HMCA	91.278
STELLA MARIS	5.714
HMU	84.532
HOSPITAL PIMENTAS-BONSUCESSO	142.087
TOTAL	350.396

GESTÃO ESTADUAL	MAI A JUL/2022
COMPLEXO HOSPITALAR PADRE BENTO	83.707
HOSPITAL GERAL DE GUARULHOS	14.508
TOTAL	98.215

*Fonte: SIA – Sistema de Informações Ambulatoriais (DATASUS/MS) – maio a julho/2022
Agosto/2022: SIA – Dados Preliminares – Banco Municipal – Consulta em 26/09/2022.*

CONSULTAS MÉDICAS DE URGÊNCIA - Pré-hospitalar Fixo (UPAs e PAs) -

UNIDADES	2º QD 2022
PA PARAVENTI	19.700
UPA PAULISTA	50.316
UPA TABOAO	45.337
PA BONSUCESSO	21.013
PA MARIA DIRCE	46.782
UPA SAO JOAO LAVRAS	56.293
PA DONA LUIZA	45.766
PA ALVORADA	23788
UPA CUMBICA	42.342
TOTAL	351.337

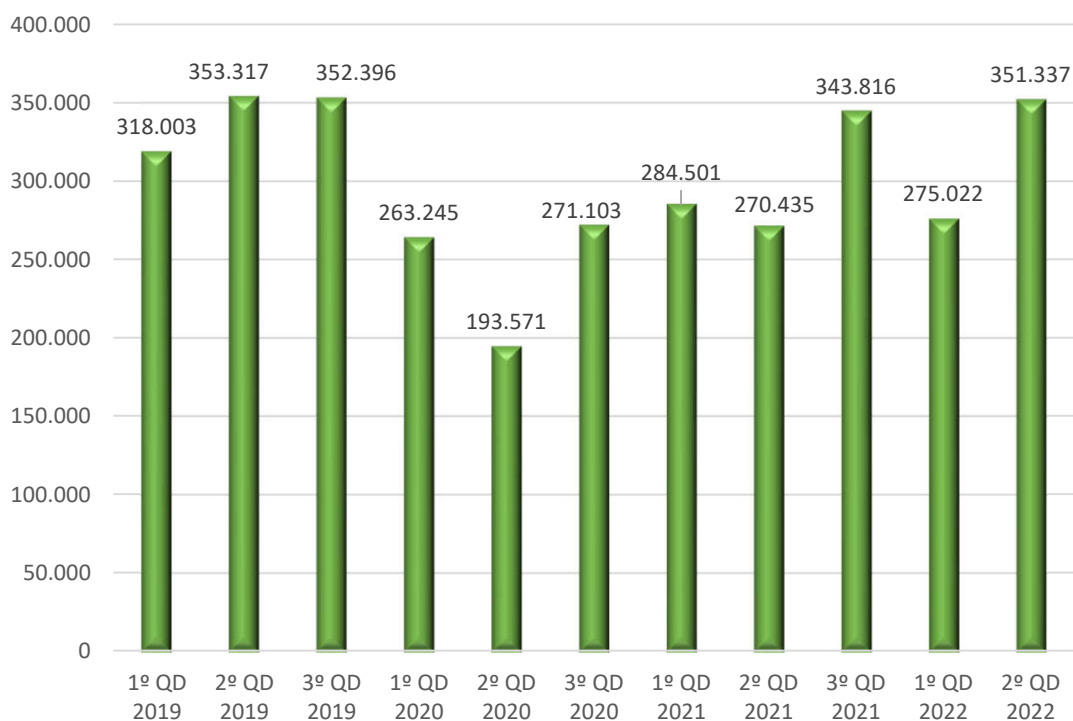

Fonte: SIA – Sistema de Informações Ambulatoriais (DATASUS/MS) – 2019 a julho/2022
Agosto/2022: SIA – Dados Preliminares – Banco Municipal – Consulta em 26/09/2022.

CONSULTAS MÉDICAS DE URGÊNCIA - Hospitalar -

GESTÃO MUNICIPAL	2º QD 2022
HMCA	33.997
HOSPITAL JESUS, JOSÉ E MARIA	9.088
HMU	29.225
HOSPITAL PIMENTAS-BONSUCESSO	48.048
TOTAL	120.358

GESTÃO ESTADUAL	MAI A JUL/2022
COMPLEXO HOSPITALAR PADRE BENTO	15.383
HOSPITAL GERAL DE GUARULHOS	4137
TOTAL	19.520

Consultas médicas - hospitais municipais

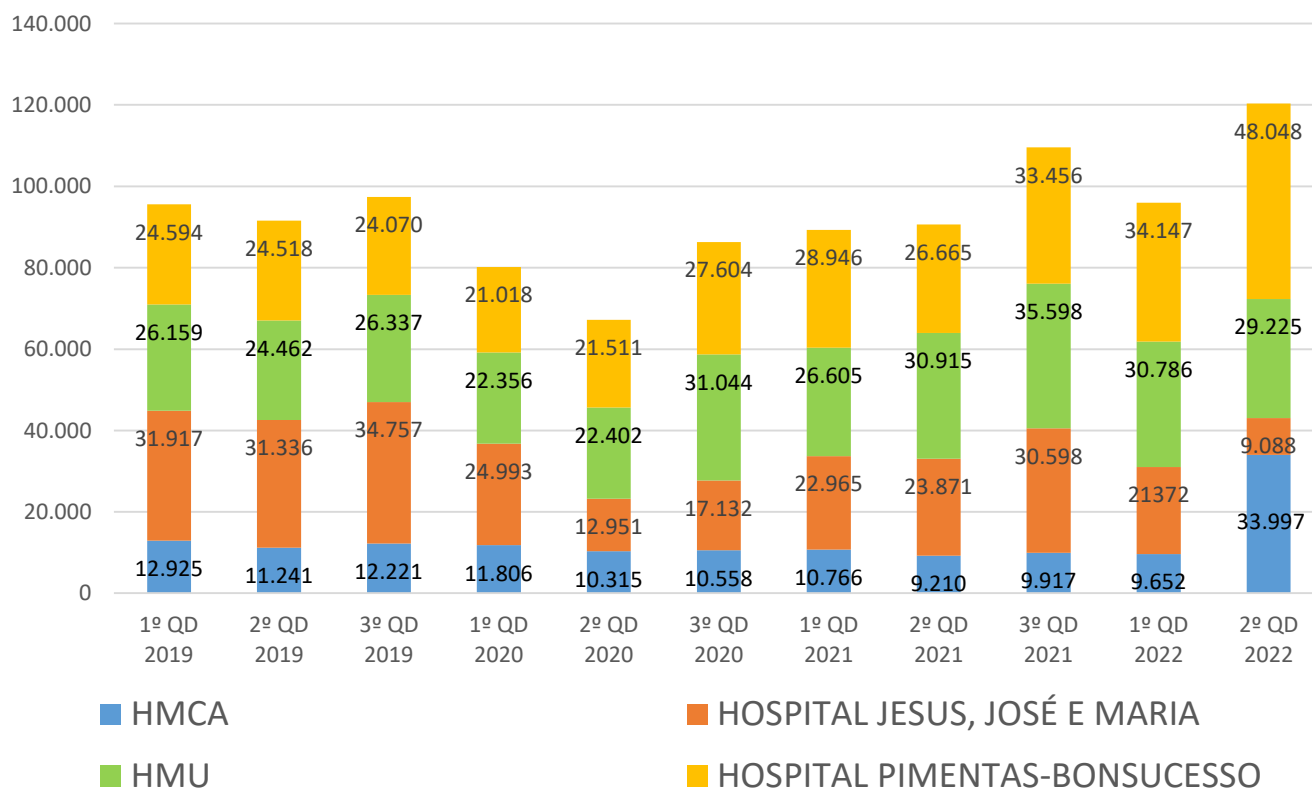

Fonte: SIA – Sistema de Informações Ambulatoriais (DATASUS/MS) – 2019 a julho/2022
Agosto/2022: SIA – Dados Preliminares – Banco Municipal – Consulta em 26/09/2022.

PROCEDIMENTOS	2º QD 2022
SAMU 192: ATENDIMENTO DAS CHAMADAS RECEBIDAS PELA CENTRAL DE REGULAÇÃO DAS URGÊNCIAS	22.424
SAMU 192: ATENDIMENTO DAS CHAMADAS RECEBIDAS PELA CENTRAL DE REGULAÇÃO DAS URGÊNCIAS COM ORIENTAÇÃO	61
SAMU 192: ATENDIMENTO PRÉ-HOSPITALAR MOVEL REALIZADO PELA EQUIPE DE SUPORTE BASICO DE VIDA TERRESTRE (USB)	6.570
ATENDIMENTO PRÉ-HOSPITALAR MÓVEL (MOTOLÂNCIA)	1.142
SAMU 192: ENVIO DE UNIDADE DE SUPORTE BÁSICO DE VIDA TERRESTRE (USB) E/OU AQUÁTICO (EQUIPE DE EMBARCAÇÃO) E/OU EQUIPE DE AEROMÉDICO.	7.141
REGULAÇÃO MÉDICA DE URGÊNCIA DA CENTRAL SAMU 192 C/ ACIONAMENTO DE MÚLTIPLOS MEIOS	373
SAMU 192: ATENDIMENTO PRÉ-HOSPITALAR MÓVEL REALIZADO PELA EQUIPE DA UNIDADE DE SUPORTE AVANÇADO DE VIDA TERRESTRE (USA) / ENVIO DE UNIDADE DE SUPORTE AVANÇADO DE VIDA TERRESTRE (USA) E/OU AQUÁTICO (EQUIPE DE EMBARCAÇÃO) E/OU EQUIPE DE AEROMÉDICO.	1.281
SAMU 192: TRANSPORTE INTER-HOSPITALAR PELA UNIDADE DE SUPORTE AVANÇADO DE VIDA TERRESTRE (USA)	30
SAMU 192: TRANSPORTE INTER-HOSPITALAR PELA UNIDADE DE SUPORTE BASICO DE VIDA TERRESTRE (USB)	13

Fonte: SIA – Sistema de Informações Ambulatoriais (DATASUS/MS) – maio a julho/2022
Agosto/2022: SIA – Dados Preliminares – Banco Municipal – Consulta em 26/09/2022.

TOTAL DE ATENDIMENTOS EFETIVOS no SAMU				
2º QUADRIMESTRE 2022				
TIPO DE SUPORTE	MAIO	JUNHO	JULHO	AGOSTO
SBV	1.422	1.412	1.247	1.341
SAV	292	271	299	253
UTE	35	58	59	51
MOTO	124	93	131	113

TEMPO RESPOSTA POR PRIORIDADE

PRIORIDADE	JANEIRO	FEVEREIRO	MARÇO	ABRIL	MAIO	JUNHO	JULHO	AGOSTO
VERMELHA	00:26:22	00:24:01	00:22:49	00:22:26	00:23:24	00:25:17	00:25:45	00:25:08
LARANJA	00:41:53	00:32:01	00:28:57	00:26:24	00:30:40	00:29:37	00:30:18	00:28:49
AMARELA	00:59:23	00:49:15	00:42:07	00:43:46	00:40:43	00:43:54	00:41:39	00:43:33
VERDE	01:10:06	01:10:33	00:57:14	00:56:32	01:06:28	01:05:20	01:07:01	01:04:36
AZUL	01:14:25	00:53:23	01:13:08	01:14:09	01:00:20	00:51:38	01:16:36	01:05:57

Fonte: Departamento de Coordenação da Urgência e Emergência – DCUE.

REDE DE URGÊNCIA E EMERGÊNCIA

PERCENTUAL MENSAL DE OCUPAÇÃO DE LEITOS PRÉ-HOSPITALAR FIXA ADM DIRETA E INDIRECTA					
	MAIO	JUNHO	JULHO	AGOSTO	MÉDIA
COVID-19	0	1,7	1,8	1,3	1,20
NÃO COVID	74,63	48,37	56,31	52,36	57,92
DESOCUPADOS	25,37	49,93	41,89	46,34	40,88

% de OCUPAÇÃO PRÉ-HOSPITALAR 2ºQUADRI 2022

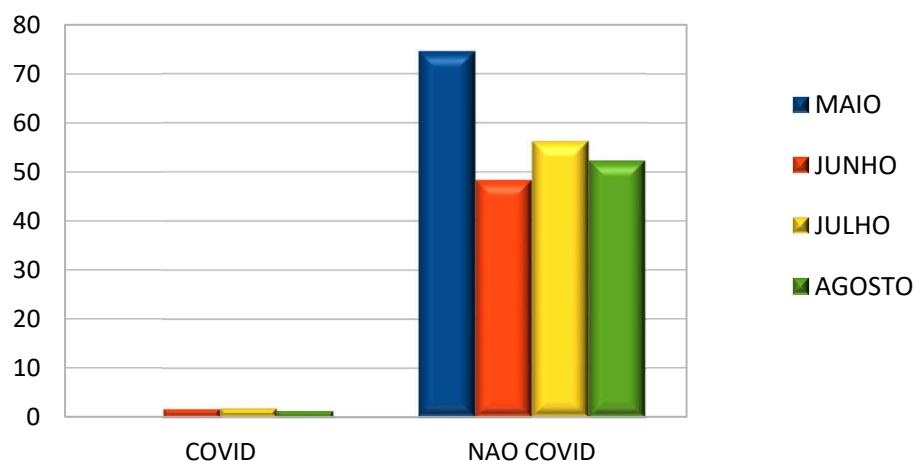

% de OCUPAÇÃO DE LEITOS PRÉ-HOSPITALARES

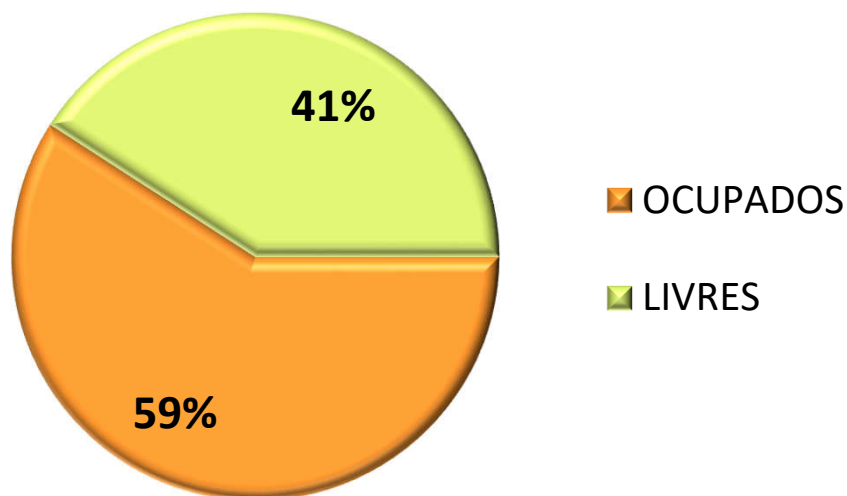

Fonte: Departamento de Coordenação da Urgência e Emergência – DCUE.

REDE DE URGÊNCIA E EMERGÊNCIA

AÇÕES DESENVOLVIDAS PELAS UNIDADES NO 2º QUADRIMESTRE 2022		
UNIDADE	AÇÃO	OBJETIVO ALCANÇADO
PA PARAVENTI	Manutenção corretiva do Eletrocardiograma e da Cadeiras de rodas	Viabilização da assistência dos pacientes;
	Pintura e reforma da sala de observação com humanização: poltronas, TV, local o qual paciente aguarda resultado de exames para conduta médica;	Aumento do conforto para os paciente durante o tempo de espera
	Sala de descanso para os técnicos de radiologia, local onde era a antiga sala de câmera escura.	Aumento do conforto para os profissionais durante o plantão
	Gerenciamento de resíduos: identificação de todas as lixeiras da Unidade com adequação das lixeiras de todas as salas da Unidade;	Cumprimento da legislação e redução dos impactos ambientais causados
PA BONSUCESSO	Capacitação protocolo de Sepsis a ser aplicada no mês de setembro pelos multiplicadores RT médico, RT enfermagem e supervisão de enfermagem.	Qualificação da equipe
	Conserto de aparelhos de ECG e monitores multiparâmetros.	Viabilização da assistência dos pacientes;
	Planejamento para a reforma da recepção que ocorrerá em setembro/ outubro de 2022.	Melhoria na ambiência e no fluxo de atendimento dos pacientes
PA ALVORADA	Implantação do SISS	Modernização e qualificação da gestão e do atendimento
	Conserto dos ECG com recursos do Pro rede	Viabilização da assistência dos pacientes;
	Adequação na sala do serviço social proporcionando maior humanização e acolhimento	Melhoria na ambiência durante atendimento dos pacientes
	Projeto de Humanização voltado aos servidores	Valorização dos servidores

Fonte: Departamento de Coordenação da Urgência e Emergência – DCUE.



**Inauguração Tomógrafo HMU
– 16/08/2022**



Fonte: Departamento de Coordenação da Urgência e Emergência - DCUE

SAMU e TRANSPORTE SANITÁRIO

**Entrega de 08 (oito) ambulâncias de simples remoção e
04 (quatro) motolâncias**



Fonte: Departamento de Coordenação da Urgência e Emergência - DCUE

NASCIDOS VIVOS

Mães residentes de Guarulhos – 2022

LOCAL OCORRÊNCIA	JAN	FEV	MAR	ABR	MAI	JUN	JUL	AGO	TOTAL
Hospital	1.461	1.497	1.622	1.548	1.638	1.374	1.439	1.221	11.800
Outros estabelecimentos de saúde	1	3	5	3	3	4	3	1	23
Domicílio	7	9	5	6	6	14	5	6	58
Via pública	2	2	2	2	3	3	1	3	18
TOTAL	1.471	1.511	1.634	1.559	1.650	1.395	1.448	1.231	11.899

DADOS PRELIMINARES. Fonte: Sistema de Informações Sobre Nascidos Vivos - SINASC - banco municipal - janeiro a agosto/2022 - atualizado em 05/09/2022.

PRINCIPAIS CAUSAS DE INTERNAÇÕES

Hospitais Municipais – 2022

DIAG CID10 (CAPIT)	JAN	FEV	MAR	ABR	MAI	JUN	JUL	AGO	TOTAL
I. Algumas doenças infecciosas e parasitárias	147	145	51	88	76	101	186	74	868
II. Neoplasias (tumores)	29	42	48	49	42	40	48	49	347
III. Doenças sangue órgãos hemat e transt imunitár	14	14	18	19	13	22	21	23	144
IV. Doenças endócrinas nutricionais e metabólicas	24	40	38	35	27	37	46	44	291
V. Transtornos mentais e comportamentais	73	72	59	65	62	47	76	69	523
VI. Doenças do sistema nervoso	25	25	28	40	27	38	56	53	292
VII. Doenças do olho e anexos	0	0	0	4	0	0	0	0	4
VIII. Doenças do ouvido e da apófise mastóide	2	1	0	4	2	4	4	6	23
IX. Doenças do aparelho circulatório	245	259	216	233	232	313	287	289	2.074
X. Doenças do aparelho respiratório	270	163	130	333	253	510	363	320	2.342
XI. Doenças do aparelho digestivo	105	169	199	188	152	224	168	248	1.453
XII. Doenças da pele e do tecido subcutâneo	42	49	29	54	30	83	50	69	406
XIII. Doenças sist osteomuscular e tec conjuntivo	14	17	17	9	10	20	21	19	127
XIV. Doenças do aparelho geniturinário	101	117	108	91	94	121	115	136	883
XV. Gravidez parto e puerpério	635	599	740	721	744	576	577	633	5.225
XVI. Algumas afec originadas no período perinatal	154	118	173	174	172	141	163	171	1.266
XVII. Malf cong deformid e anomalias cromossômicas	2	2	4	11	10	8	17	17	71
XVIII. Sint sinais e achad anorm ex clín e laborat	19	24	13	27	14	26	24	39	186
XIX. Lesões enven e alg out conseq causas externas	142	294	187	184	162	359	225	256	1.809
XXI. Contatos com serviços de saúde	10	7	9	9	6	9	9	14	73
TOTAL	2.053	2.157	2.067	2.338	2.128	2.679	2.456	2.529	18.407

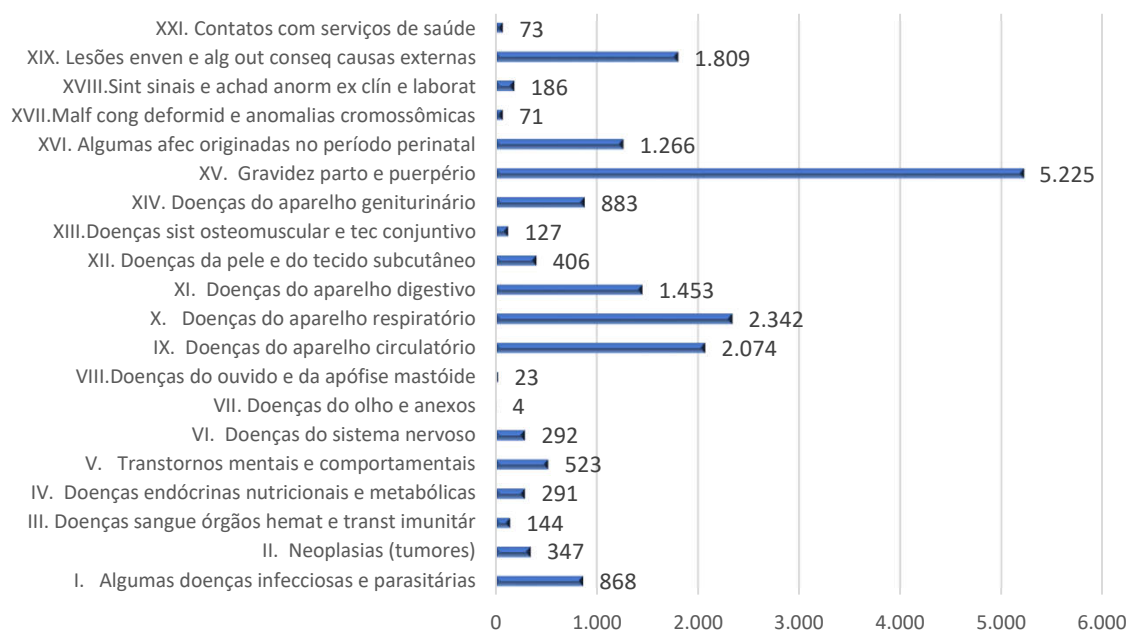

Fonte: SIH – Sistema de Informações Hospitalares (DATASUS/MS) – jan a julho/2022
Agosto/2022: SIH – Dados Preliminares – Banco Municipal – Consulta em 26/09/2022.

DOENÇA DE NOTIFICAÇÃO COMPULSÓRIA	JAN	FEV	MAR	ABR	MAI	JUN	JUL	AGO	TOTAL
Acidente com Animais Peçonhentos	22	8	8	16	9	3	14	6	86
Atendimento Antirrábico	111	114	163	103	132	173	168	108	1.072
Acidente com Material Biológico	13	17	30	22	31	15	26	16	170
Acidente de Trabalho Grave*	13	17	30	22	32	14	9	10	147
AIDS	3	11	2	5	3	7	2	1	34
AIDS Criança - < 5 anos	0	0	0	0	0	1	0	0	1
Cancer Relacionado ao Trabalho	0	0	0	0	0	0	0	0	0
Chikungunya	3	1	0	7	6	0	1	0	18
Coqueluche	0	0	0	0	0	0	0	0	0
Dengue	27	24	101	393	373	62	20	10	1.010
Dermatoses Ocupacionais	0	0	0	0	0	0	0	0	0
Esquistossomose	0	0	0	0	0	0	0	0	0
Esporotricose	19	10	9	25	13	5	12	4	97
Febre Amarela	0	0	0	0	0	0	0	0	0
Febre Maculosa	0	0	0	0	0	0	0	0	0
Hanseníase	1	1	1	0	1	1	1	0	6
Hepatites	7	5	20	11	10	12	12	1	78
HIV	11	10	9	8	15	14	6	2	75
Intoxicação Exógena	27	33	29	36	37	27	19	20	228
Leishmaniose Tegumentar	0	0	0	0	0	1**	0	0	1
Leishmaniose Visceral	0	0	0	0	0	0	0	0	0
Leptospirose	2	4	1	0	2	0	0	0	9
LER/DORT	0	2	1	2	4	2	1	2	14
MDDA- DIARRÉIA	2.687	4.230	10.023	6.204	5.429	6.616	4.812	5.958	45.959
Meningites	7	9	11	13	17	12	10	13	92
Sífilis Congênita	26	30	26	30	29	12	22	2	177
Sífilis Gestante	39	44	46	48	44	34	19	20	294
Doenças Exantemáticas - Sarampo	0	0	0	0	0	0	0	0	0
SG - COVID	18.714	2.356	352	413	1.917	6.341	3.276	231	33.600
SRAG	368	397	597	684	571	503	386	499	4.005
SRAG - COVID	814	193	28	39	110	295	187	48	1.714
Transtorno Mental	0	3	0	1	1	0	1	2	8
Toxoplasmose Congênita	1	1	6	5	1	3	0	0	17
Toxoplasmose Gestante	2	6	8	2	5	4	1	2	30
Tuberculose	47	39	52	40	53	46	40	42	359
Violência	158	231	236	213	166	173	165	32	1.374
Zika	0	0	0	0	0	0	0	0	0

* Nota informativa nº 94/2019 – Novas definições de agravos e doenças relacionadas ao trabalho, dados com nova definição a título de cálculo a partir de 2021.

**Recidiva

Fonte: SS/DVS/DTECD - Sistema de Informação de Agravos de Notificação (SINAN) até 26/09/2022, sujeito à alteração.

Causa (Cap CID10)	Jan	Fev	Mar	Abr	Mai	Jun	Jul	Ago	Total
I. Algumas doenças infecciosas e parasitárias	197	131	52	19	40	69	67	26	601
II. Neoplasias (tumores)	127	101	123	123	125	116	100	64	879
III. Doenças sangue órgãos hemat e transt imunitár	3	1	3	6	5	3	5	1	27
IV. Doenças endócrinas nutricionais e metabólicas	57	25	30	28	34	25	29	23	251
V. Transtornos mentais e comportamentais	6	3	7	4	9	3	2	2	36
VI. Doenças do sistema nervoso	37	24	13	18	22	27	20	18	179
VII. Doenças do olho e anexos	0	0	0	0	0	0	0	0	0
VIII. Doenças do ouvido e da apófise mastóide	0	0	1	0	0	0	1	0	2
IX. Doenças do aparelho circulatório	297	204	229	216	281	269	266	194	1.956
X. Doenças do aparelho respiratório	186	78	85	78	89	107	94	81	798
XI. Doenças do aparelho digestivo	47	36	37	29	42	41	55	42	329
XII. Doenças da pele e do tecido subcutâneo	3	2	4	8	3	2	5	1	28
XIII. Doenças sist osteomuscular e tec conjuntivo	2	2	5	1	4	1	4	2	21
XIV. Doenças do aparelho geniturinário	45	34	36	24	36	34	27	23	259
XV. Gravidez parto e puerpério	1	1	0	0	2	1	0	1	7
XVI. Algumas afec originadas no período perinatal	20	24	28	26	29	21	25	18	194
XVII. Malf cong deformid e anomalias cromossômicas	8	3	4	8	5	10	7	4	49
XVIII. Sint sinais e achad anorm ex clín e laborat	15	13	18	20	18	22	13	10	129
XIX. Lesões enven e alg out conseq causas externas	0	0	0	0	0	0	0	0	0
XX. Causas externas de morbidade e mortalidade	75	53	52	56	69	44	50	48	447
XXI. Contatos com serviços de saúde	0	0	0	0	0	0	0	0	0
Total	1.126	735	727	664	813	795	770	558	6.192

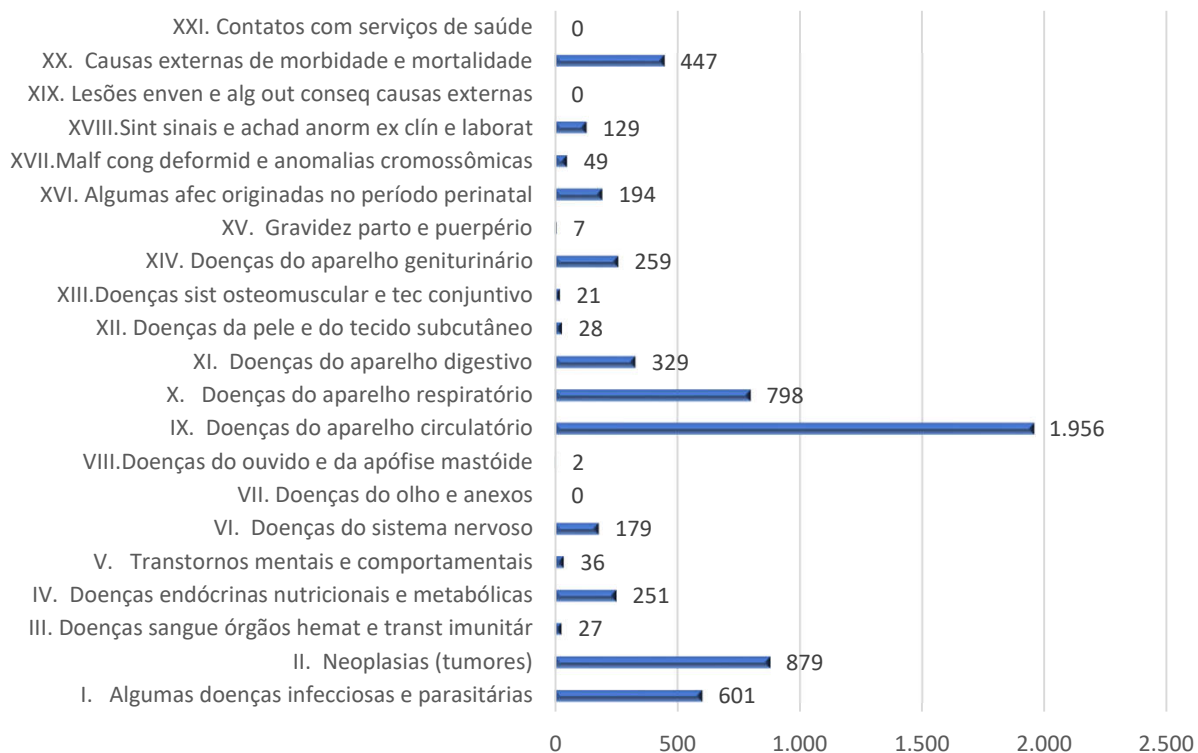

DADOS PRELIMINARES. Fonte: Sistema de Informações Sobre Mortalidade - SIM - banco municipal - janeiro a agosto/2022 - atualizado em 05/09/2022.

Relatório de dados e produção registrados no Sistema de Informações Ambulatoriais – SIA (DATASUS/Ministério da Saúde)

CONSULTAS MÉDICAS EM ATENÇÃO ESPECIALIZADA

CENTROS DE ESPECIALIDADES	2º QD 2022
CEMEG SÃO JOÃO	3.896
CEMEG PIMENTAS-CUMBICA	4.578
AMBULATÓRIO DA CRIANÇA	8080
CEMEG CENTRO	18.664
CEMEG CANTAREIRA	5.317
TOTAL	40.535

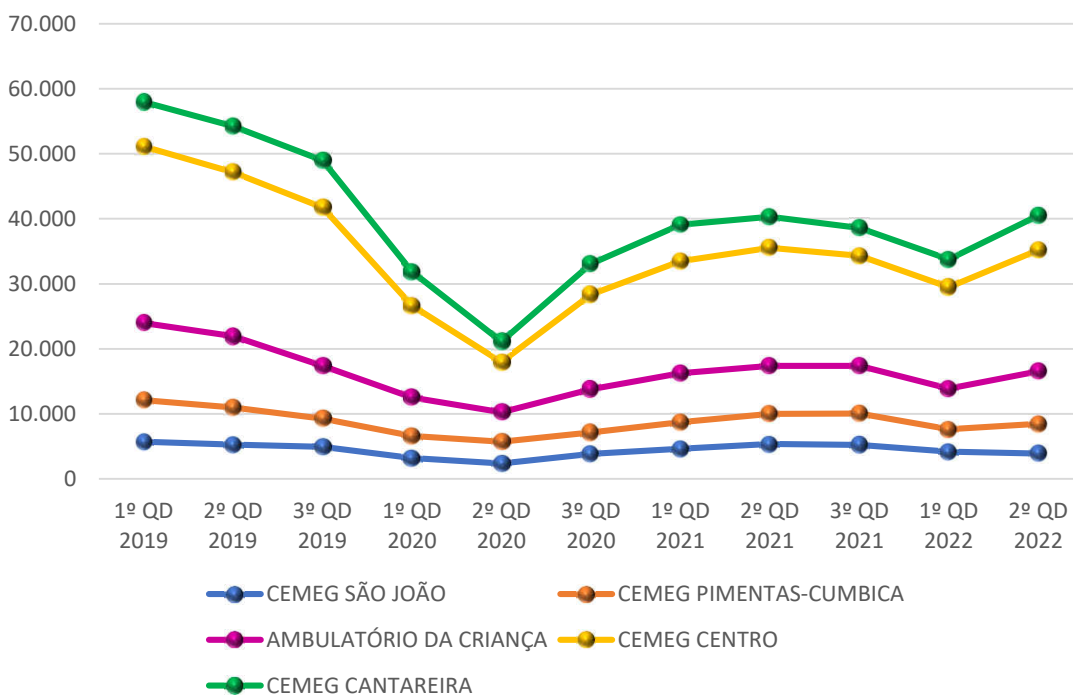

Fonte: SIA – Sistema de Informações Ambulatoriais (DATASUS/MS) – 2019 a julho/2022
Agosto/2022: SIA – Dados Preliminares – Banco Municipal – Consulta em 26/09/2022.

Relatório de dados e produção registrados no Sistema de Informações Ambulatoriais – SIA (DATASUS/Ministério da Saúde)

CONSULTAS MÉDICAS EM ATENÇÃO ESPECIALIZADA

CENTROS ESPECIALIZADOS	2º QD 2022
CAMPD	2.369
CER	1.202
SAE CARLOS CRUZ	1.085
CTA	2.503
BANCO DE LEITE HUMANO	349
CERESI CENTRO	920
TOTAL	8.428

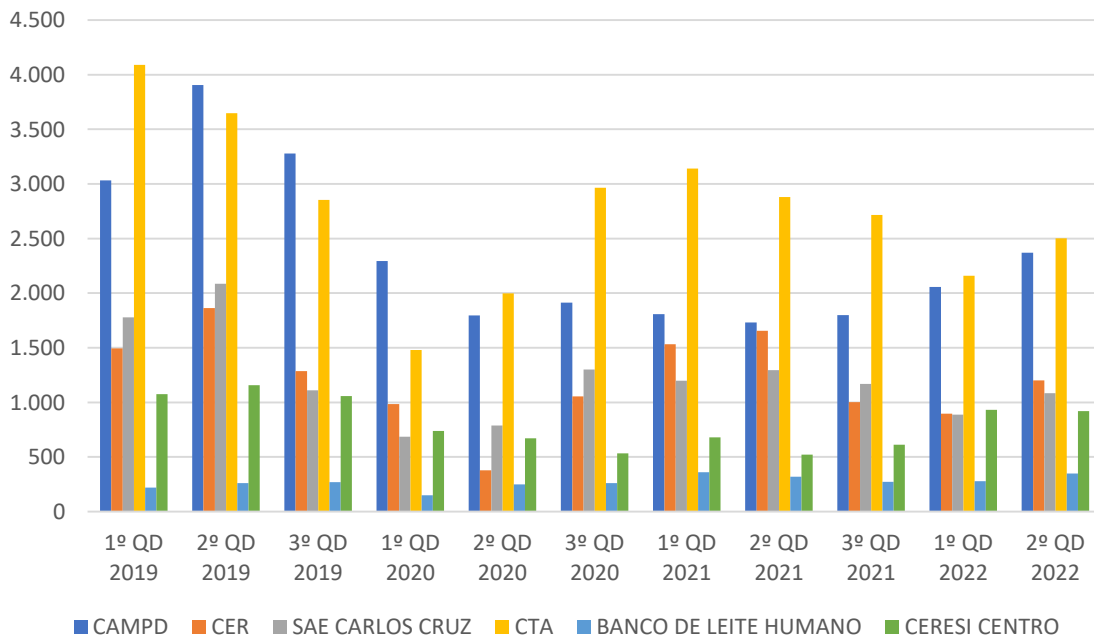

Fonte: SIA – Sistema de Informações Ambulatoriais (DATASUS/MS) – 2019 a julho/2022
Agosto/2022: SIA – Dados Preliminares – Banco Municipal – Consulta em 26/09/2022.

CENTRO DE ATENÇÃO PSICOSSOCIAL - CAPS

TOTAL DA PRODUÇÃO AMBULATORIAL APROVADA
Consultas e Procedimentos – Todas as categorias profissionais

CAPS	2º QD 2022
CAPS AD DR ARNALDO BRAVO BRANT	31.514
CAPS II DR OSORIO CESAR	4.252
CAPS TEAR	7.258
CAPS INFANTO JUVENIL RECRIAR	11.109
CAPS ARCO IRIS	3.905
CAPS III ALVORECER	16.823
CAPS BOM CLIMA	5.494
TOTAL	80.355

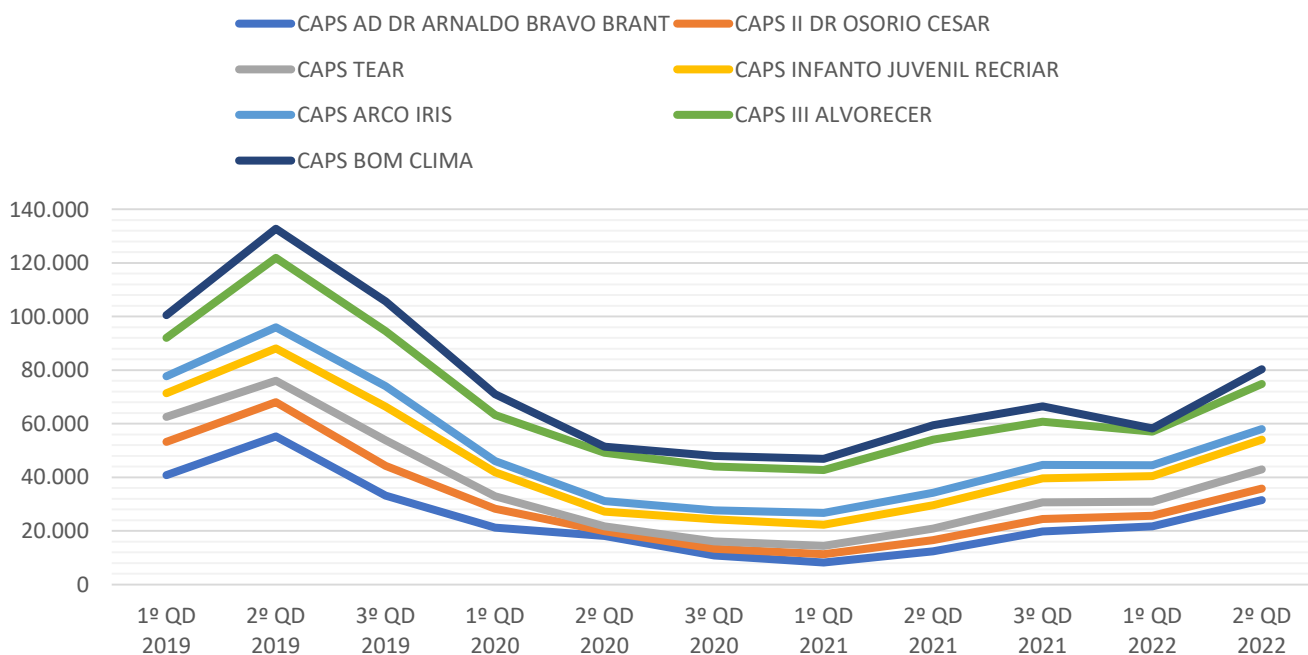

Fonte: SIA – Sistema de Informações Ambulatoriais (DATASUS/MS) – 2019 a julho/2022
Agosto/2022: SIA – Dados Preliminares – Banco Municipal – Consulta em 26/09/2022.



RT Cantareira - 4ª Dose da vacina
contra a COVID



Luta Antimanicomial



06/06 - Conferencia de Saúde Mental – Etapa
Macrorregional

Reunião oficial pelo estado de SP para eleição da etapa Nacional



CENTRO MUNICIPAL DE PRÁTICAS INTEGRATIVAS E COMPLEMENTARES EM SAÚDE (CEMPICS)

TOTAL DA PRODUÇÃO AMBULATORIAL APROVADA
Consultas e Procedimentos – Todas as categorias profissionais

PROCEDIMENTOS	2º QD 2022
ATIVIDADE EDUCATIVA / ORIENTAÇÃO EM GRUPO	3
PRATICAS CORPORAIS EM MEDICINA TRADICIONAL CHINESA	84
OFICINA DE MASSAGEM/ AUTO-MASSAGEM	4
SESSÃO DE MUSICOTERAPIA	170
SESSÃO DE BIODANÇA	81
CONSULTA DE PROFISSIONAIS DE NIVEL SUPERIOR NA ATENÇÃO ESPECIALIZADA (EXCETO MÉDICO)	21
CONSULTA MEDICA EM ATENÇÃO ESPECIALIZADA	1
ESCUA INICIAL / ORIENTAÇÃO (DEMANDA ESPONTÂNEA)	286
SESSÃO DE ACUPUNTURA COM INSERÇÃO DE AGULHAS	374
SESSÃO DE AURICULOTERAPIA	230
SESSÃO DE AROMATERAPIA	23
SESSÃO DE CROMOTERAPIA	93
SESSÃO DE IMPOSIÇÃO DE MÃOS	53
SESSÃO DE TERAPIA DE FLORAIS	145
TRATAMENTO HOMEOPÁTICO	504
TOTAL	2.072

Fonte: SIA – Sistema de Informações Ambulatoriais (DATASUS/MS) – maio a julho/2022

Agosto/2022: SIA – Dados Preliminares – Banco Municipal – Consulta em 26/09/2022.

TOTAL DA PRODUÇÃO AMBULATORIAL APROVADA

UNIDADES	2º QD 2022
CEO MACEDO	4.685
CEO VILA GALVAO	3.400
CEO SÃO JOÃO	3.732
CEO JARDIM ANGÉLICA	3.634
TOTAL	15.451

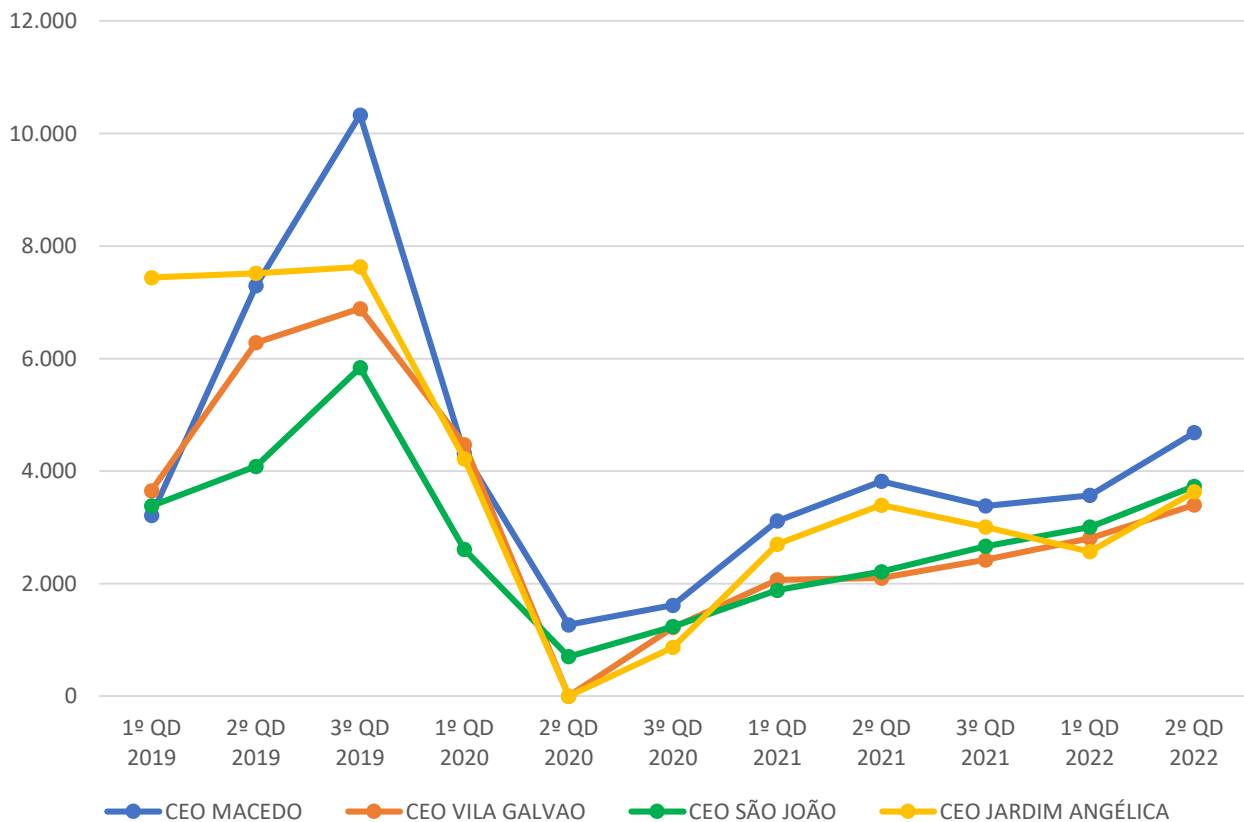

Fonte: SIA – Sistema de Informações Ambulatoriais (DATASUS/MS) – 2019 a julho/2022
 Agosto/2022: SIA – Dados Preliminares – Banco Municipal – Consulta em 26/09/2022.

TOTAL DA PRODUÇÃO AMBULATORIAL APROVADA

GRUPOS DE PROCEDIMENTOS	2º QD 2022
01 Ações de promoção e prevenção em saúde	880
02 Procedimentos com finalidade diagnóstica	1.375
03 Procedimentos clínicos	12.057
04 Procedimentos cirúrgicos	768
07 Órteses, próteses e materiais especiais	371
TOTAL	15.451

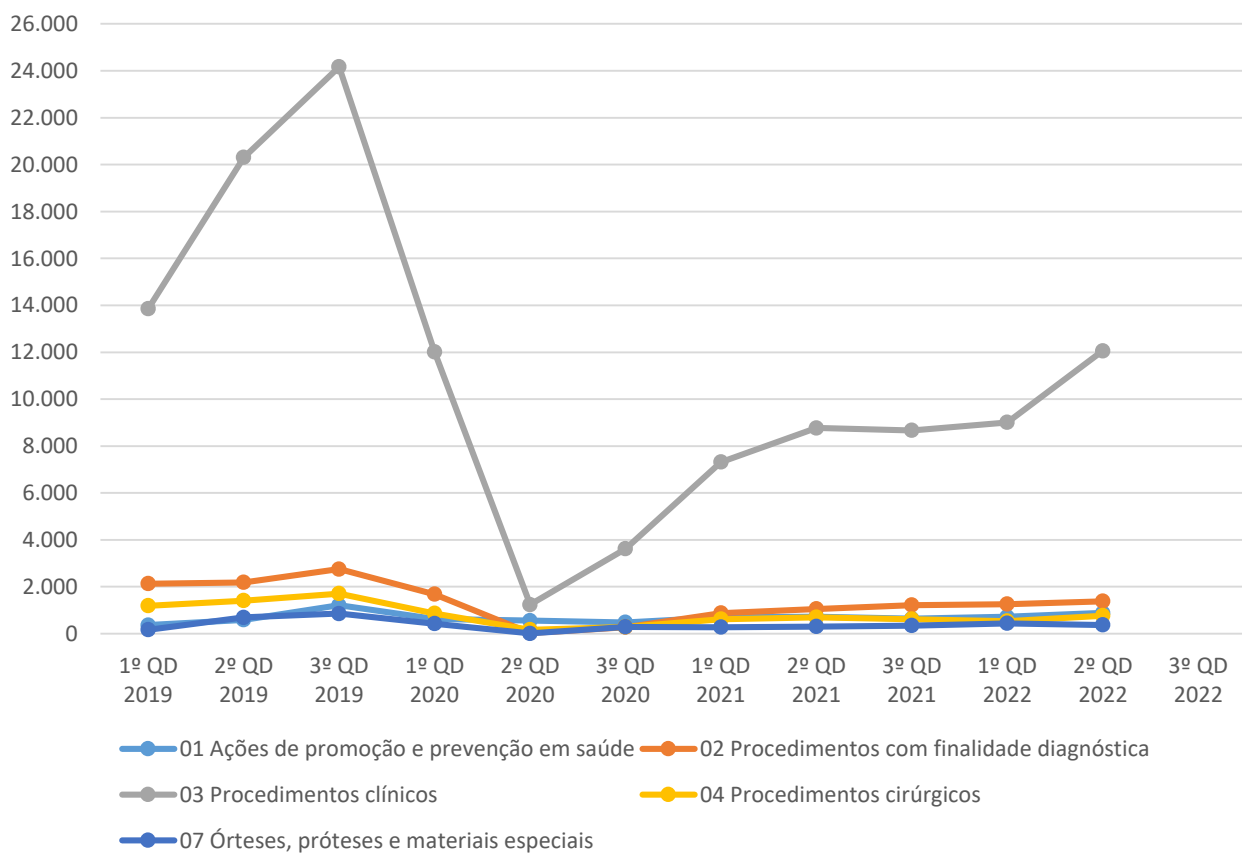

Fonte: SIA – Sistema de Informações Ambulatoriais (DATASUS/MS) – 2019 a julho/2022
 Agosto/2022: SIA – Dados Preliminares – Banco Municipal – Consulta em 26/09/2022.

ATENÇÃO PRIMÁRIA À SAÚDE - APS



Fonte: e-SUS Centralizador – Consulta em 26/09/2022

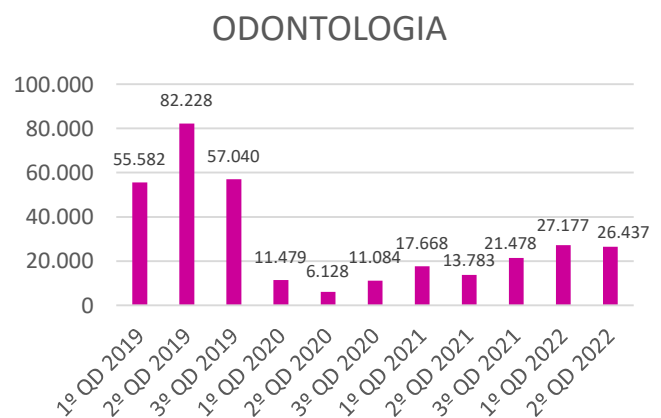
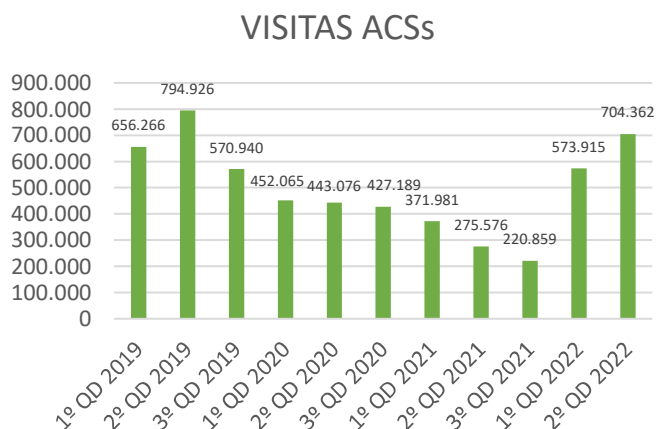
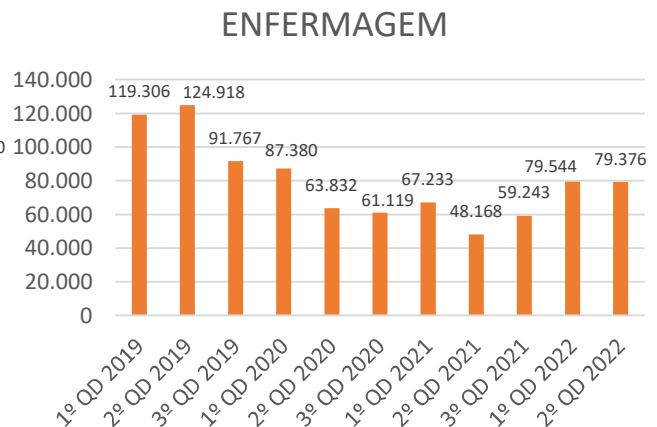
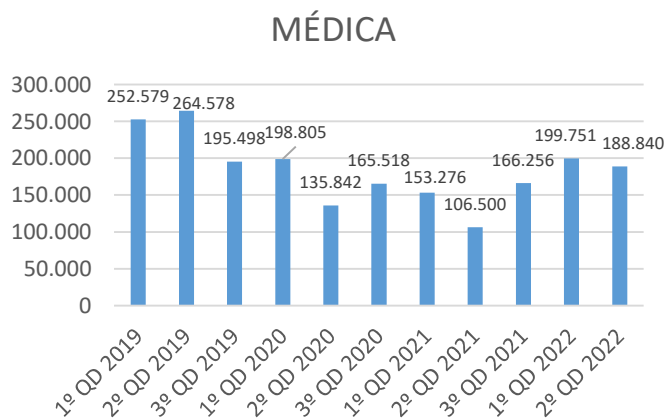

Fonte: E-SUS AB Centralizador – Consulta em 19/09/2022

ATENDIMENTOS	2º QD/2022
Consultas médicas - Clínicas	3.224
Consultas médicas - G.O.	261
Consultas médicas - Pediatria	89
Consultas de Enfermagem	2.085
Coleta de Papanicolau	1.966
Vacinas de rotina	1.383
Vacinas contra COVID 19 ADULTOS 1ª dose	35
Vacinas contra COVID 19 ADULTOS 2ª dose	175
Vacinas contra COVID 19 ADULTOS 3ª dose	1.338
Vacinas contra COVID 19 ADULTOS 4ª dose	2.468
Vacinas contra COVID 19 INFANTIL 1ª dose	181
Vacinas contra COVID 19 INFANTIL 2ª dose	232
Vacina Influenza	3.158
Busca Ativa de Faltosos (Vacina COVID)	1.065
Teste Rápido - HIV	153
Teste Rápido - Sífilis	150
Teste Rápido - Hepatite B	166
Teste Rápido - Hepatite C	162
Busca de Sintomático respiratório	400
Bolsa Família	202
Atividades Coletivas	44
Atendimentos na farmácia	225
Quantidade fichas inseridas no Vacivida	4.576

Fonte: Departamento de Assistência Integral à Saúde

EXAMES CITOPATOLÓGICOS DO COLO DO ÚTERO

GRUPOS	2º QD 2022
MULHERES RESIDENTES EM GUARULHOS - TODAS FAIXAS ETÁRIAS -	18.623
MULHERES RESIDENTES EM GUARULHOS - 25 A 64 ANOS - FAIXA ETÁRIA PRIORITÁRIA -	15.366

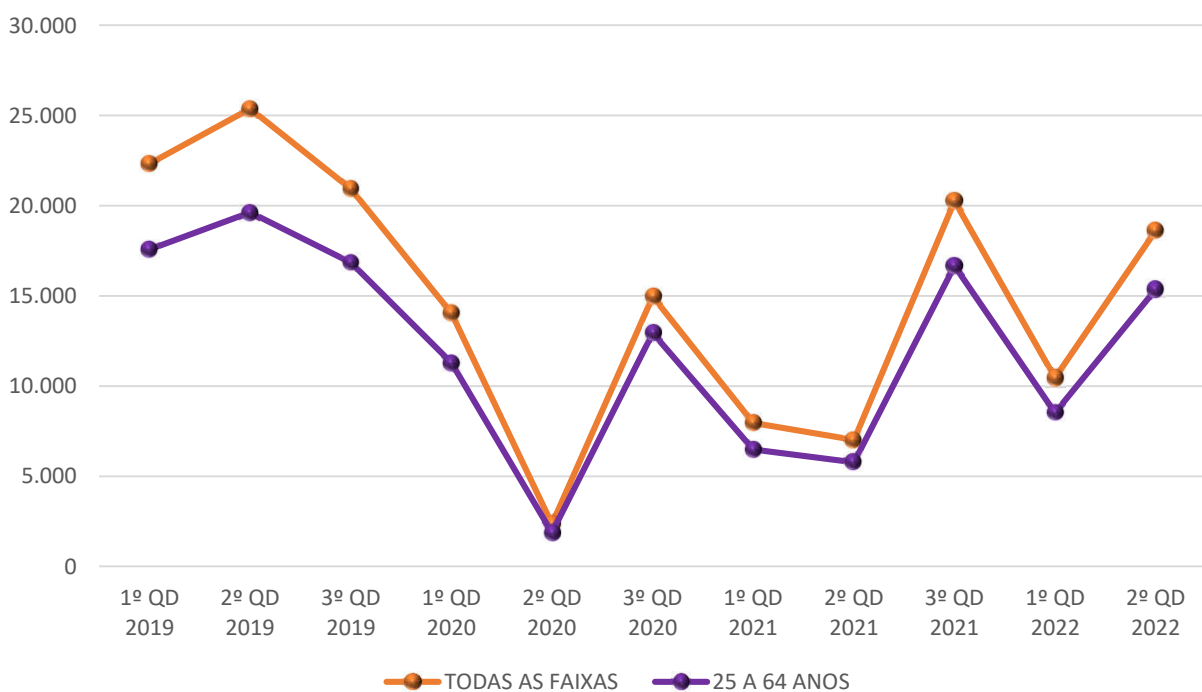

Fonte: SIA – Sistema de Informações Ambulatoriais (DATASUS/MS) – 2019 a julho/2022
Agosto/2022: SIA – Dados Preliminares – Banco Municipal – Consulta em 26/09/2022.

MAMOGRAFIA

- Mulheres residentes em Guarulhos de todas as faixas etárias

HOSPITAIS MUNICIPAIS	2º QD 2022
HOSPITAL MATERNIDADE JJM	2.636
HOSPITAL STELLA MARIS	1.380
HOSPITAL PIMENTAS-BONSUCESSO	1.091
TOTAL	5.107

HOSPITAIS ESTADUAIS	MAIO A JULHO/22
HOSPITAL GERAL DE GUARULHOS	1.119

- Mulheres residentes em Guarulhos de 50 a 69 anos – faixa etária prioritária

HOSPITAIS MUNICIPAIS	2º QD 2022
HOSPITAL MATERNIDADE JJM	1.614
HOSPITAL STELLA MARIS	825
HOSPITAL PIMENTAS-BONSUCESSO	669
TOTAL	3.108

HOSPITAIS ESTADUAIS	MAIO A JULHO/22
HOSPITAL GERAL DE GUARULHOS	1.815

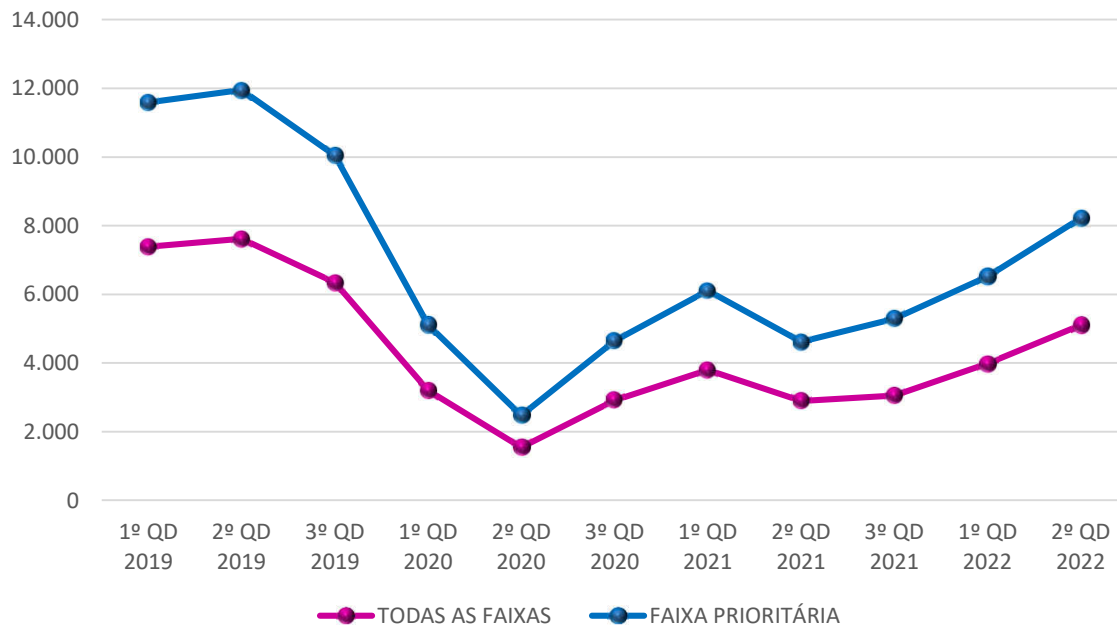

Fonte: SIA – Sistema de Informações Ambulatoriais (DATASUS/MS) – 2019 a julho/2022
 Agosto/2022: SIA – Dados Preliminares – Banco Municipal – Consulta em 26/09/2022.

GESTÃO MUNICIPAL	2º QD 2022
CEMEG SÃO JOÃO	1.233
CEMEG PIMENTAS-CUMBICA	460
CEMEG CENTRO	3.943
CEMEG CANTAREIRA	410
HOSPITAL JESUS, JOSÉ E MARIA	7.311
HOSPITAL STELLA MARIS	2.687
HMCA	2.151
HMU	2151
HOSPITAL PIMENTAS-BONSUCESSO	2.241
TOTAL	22.587

GESTÃO ESTADUAL	MAI A JUL/2022
COMPLEXO HOSPITALAR PADRE BENTO	3.321
HOSPITAL GERAL DE GUARULHOS	1.033
TOTAL	4.354

Ultrassonografia - Hospitais Municipais

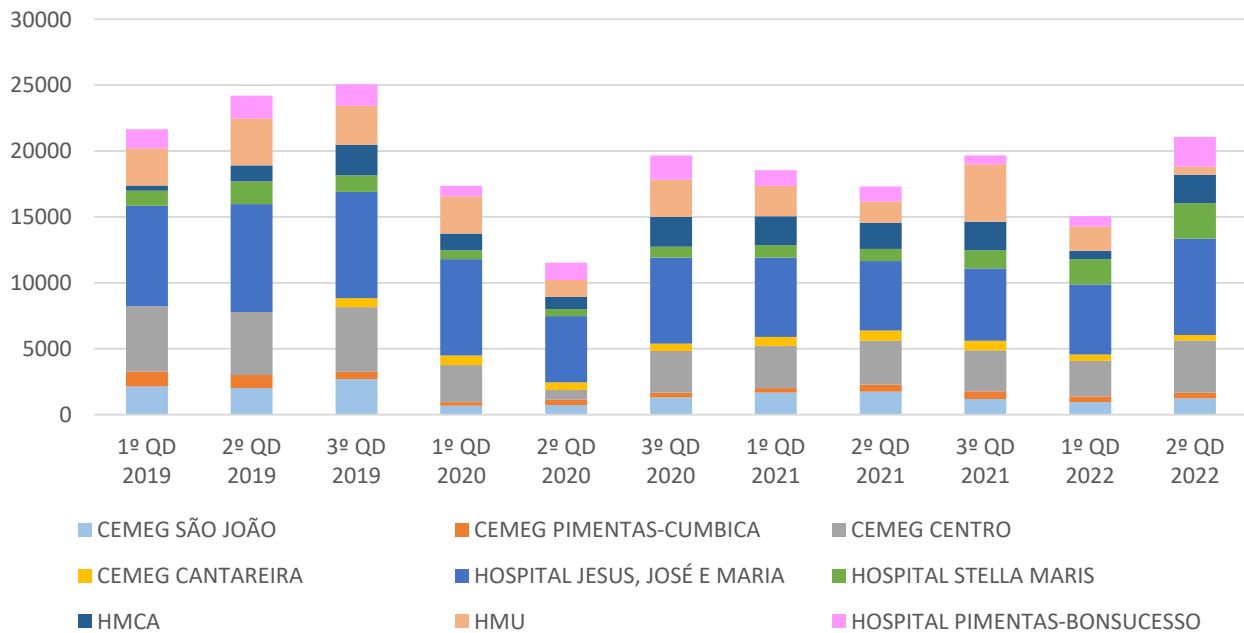

Fonte: SIA – Sistema de Informações Ambulatoriais (DATASUS/MS) – 2019 a julho/2022
 Agosto/2022: SIA – Dados Preliminares – Banco Municipal – Consulta em 26/09/2022.

TOMOGRAFIA

GESTÃO MUNICIPAL	2º QD 2022
HOSPITAL STELLA MARIS	753
HMU	1.617
HOSPITAL PIMENTAS-BONSUCESSO	5.027
TOTAL	7.397

GESTÃO ESTADUAL	MAI A JUL/2022
COMPLEXO HOSPITALAR PADRE BENTO	1.154
HOSPITAL GERAL DE GUARULHOS	1.638
TOTAL	2.792

Tomografias - Hospitais Municipais

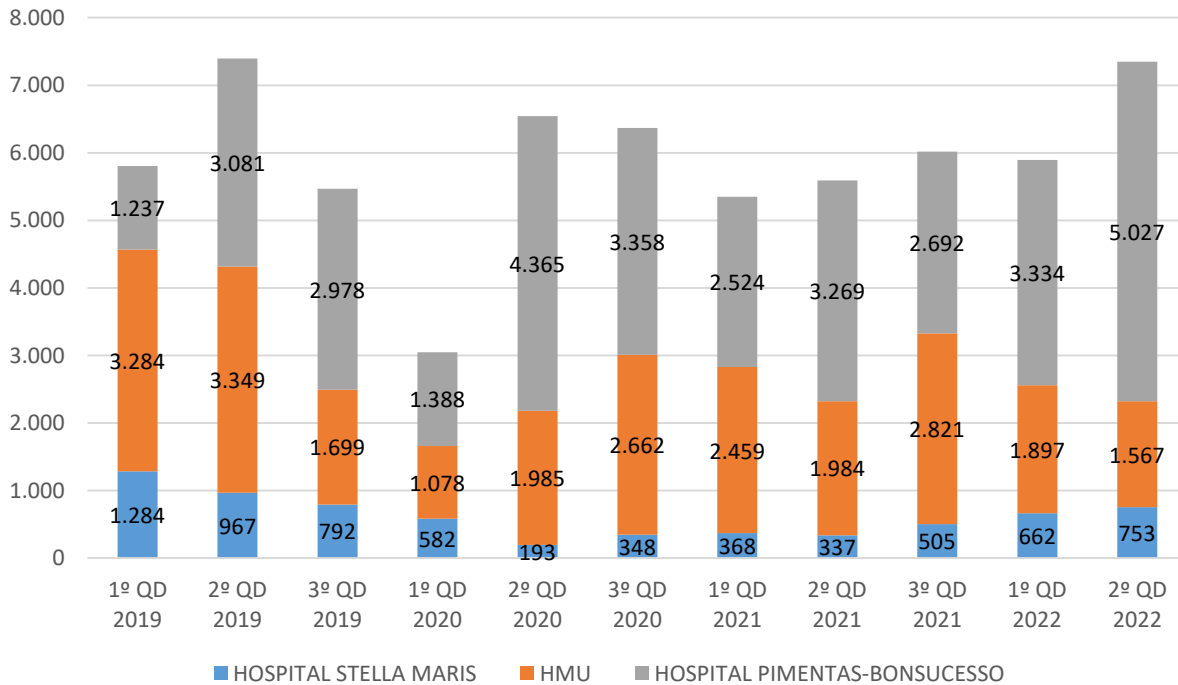

Fonte: SIA – Sistema de Informações Ambulatoriais (DATASUS/MS) – 2019 a julho/2022
 Agosto/2022: SIA – Dados Preliminares – Banco Municipal – Consulta em 26/09/2022.

AMBULATÓRIO DA CRIANÇA



Entrega de aparelho oftalmológico de precisão com sistema óptico japonês



Mamografia e Papanicolau



CTA e SAE CARLOS CRUZ



Instituição de Ensino	Total Créditos Exercícios anteriores (Até 31/12/2021)	Total de Débitos (1º e 2º QD 2022)	Itens Adquiridos 1º e 2º QD 2022
Universidade Nove de Julho (UNINOVE)	R\$ 19.099.406,76	R\$ 3.812.540,69	Adequação e Reforma: Escola SUS, CTA, UBS Alvorada, Locação de gerador para UPA Cumbica, Mobiliários para UPA Taboão, Rede Lógica para 20 equipamentos de saúde, compra de computadores, RX para equipamentos de saúde, RX Cemeg Centro.
Universidade Santo Amaro (UNISA)	R\$ 286.514,80	R\$ 175.031,62	Adequação e Reforma: Escola SUS Cursos para os profissionais da rede
Universidade de Guarulhos (UNG)	Serviço de equoterapia – vagas/mês x 500 vagas de estágio por semestre		
Demais Instituições de Ensino(*) (**)	R\$ 1.205.940,31	R\$ 356.633,18	Jogos, brinquedos e livros para DAIS - NAVs , Equipamentos DCUE, Conjunto para proctologia e iluminador DAIS, Micromotores odontológicos - DAIS, Confecção de Certificados PRM e PRMS - DRHS Escola SUS, equipamentos para as unidades.

(*) INSTITUIÇÕES DE ENSINO: ALMEIDA SANTOS; ANANEC; FACULDADES ANHANGUERA; ARCO DE FOGO; ATHENAS; CORAÇÃO DE JESUS; COLÉGIO E FACULDADE ENIAC; ESED; EXATA; EXITUS; FACULDADE ENIAC; FACULDADES GUARULHOS (FIG); FENIX; FLOR DA SABEDORIA; GRAU TÉCNICO; IMPERA CURSOS; NATASHA; NBR; PADRE LUIZ TEZZA; SANTA HELENA; FACULDADE SANTA RITA; SIGNUM; STELLA MARIS; TECX; UNIVERSIDADE BRASIL; UNIVERSIDADE DE FRANCA; UNIVERSIDADE GUARULHOS (UNG); UNIVERSIDADE NOVE DE JULHO; UNIMESP (FIG); FACULDADE DE GUARULHOS FAG (UNIESP); UNIVERSIDADE SANTO ANDRÉ (UNISA); VICENTE LESSA; WT

() Categoria dos Estudantes:** ENFERMAGEM (SUPERIOR, TÉCNICO E AUXILIAR), NECRÓPSIA; FARMÁCIA; NUTRIÇÃO; SERVIÇO SOCIAL; BOMBEIROS; RADIOLOGIA; FISIOTERAPIA; INSTRUMENTAÇÃO CIRURGICA; IMOBILIZAÇÃO ORTOPÉDICA; ODONTOLOGIA; PSICOLOGIA; MEDICINA.

Fonte: Departamento de Recursos Humanos da Saúde - Escola SUS Guarulhos

AUDITORIAS

ATIVIDADES REALIZADAS PELA AUDITORIA

AUDITORIA INTERNA

- Auditoria de Homônimos, Auditoria de Apontamento de Crítica (idade não compatível com procedimento, tempo de permanência não compatível com procedimento, etc.);
- Auditoria e fiscalização de serviços e unidades de saúde apurando sua conformidade e/ou desempenho com a legislação vigente, diretrizes do planejamento municipal, contratos de gestão, normas técnicas e operacionais;
- Queixas e Solicitações encaminhadas pela Ouvidoria, Divisão Técnica de Regulação Ambulatorial e Hospitalar, Divisão Técnica de Avaliação e Controle, do Departamento de Planejamento e Regulação em Saúde e outros departamentos e áreas técnicas da Secretaria da Saúde.

AUDITORIA EXTERNA

- Demandas do Departamento Regional de Saúde I – São Paulo (DRS I), GENACS – Grupo Normativo de Auditoria e Controle da Saúde da Secretaria de Saúde do Estado de São Paulo, Departamento Nacional de Auditoria do SUS (DENASUS) do Ministério da Saúde e do Conselho Municipal de Saúde.

Consolidado – 2º Quadrimestre 2022

MÊS	AIHS APRESENTADAS		AIHS AUDITADAS				AIHS REJEITADAS				AIHS APROVADAS			
	QTDE	VALOR	QTDE	%	VALOR FISCALIZADO	%	QTDE	%	VALOR	%	QTDE	%	VALOR	%
MAIO	2.224	3.033.826,35	387	17,4	1.086.171,52	35,8	96	4,3	413.820,31	13,6	2.128	95,7	2.620.006,04	86,4
JUNHO	2.716	3.264.559,80	374	13,8	974.338,72	29,8	37	1,4	133.143,19	4,1	2.679	98,6	3.131.416,61	95,9
JULHO	2.603	3.062.838,45	561	21,6	1.026.131,73	33,5	147	5,6	172.195,54	5,6	2.456	94,4	2.890.642,91	94,4
AGOSTO	2.651	3.332.123,40	527	19,9	1.242.766,66	37,3	122	4,6	318.881,70	9,6	2.529	95,4	3.013.241,70	90,4
TOTAL	10.194	12.693.348,00	1.849	18,1	4.329.408,63	34,1	402	3,9	1.038.040,74	8,2	9.792	96,1	11.655.307,26	91,8

AUDITORIAS

2º Quadrimestre 2022

	CNES	PRESTADOR	AIHS APRESENTADAS		AIHS AUDITADAS				AIHS REJEITADAS				AIHS APROVADAS			
			QTDE	VALOR	QTDE	%	VALOR FISCALIZADO	%	QTDE	%	VALOR	%	QTDE	%	VALOR	%
MAIO	2040069	HOSPITAL E MATERNIDADE JESUS, JOSÉ E MARIA	719	811.302,60	86	12,0	322.616,02	39,8	19	2,6	200.916,86	24,8	700	97,4	610.385,74	75,2
	2078155	HOSPITAL STELLA MARIS	171	694.193,11	17	9,9	157.586,28	22,7	1	0,6	44.917,50	6,5	170	99,4	649.275,61	93,5
	2080427	HOSPITAL MUNICIPAL DA CRIANÇA E DO ADOLESCENTE	317	280.878,71	50	15,8	74.665,61	26,6	27	8,5	20.785,02	7,4	290	91,5	260.093,69	92,6
	2082861	HOSPITAL MUNICIPAL DE URGÊNCIAS	109	94.787,04	7	6,4	5.867,09	6,2	0	0,0	0,00	0,0	109	100,0	94.787,04	100,0
	5200105	HOSPITAL MUNICIPAL PIMENTAS BONSUCESSO	908	1.152.664,89	227	25,0	525.436,52	45,6	49	5,4	147.200,93	12,8	859	94,6	1.005.463,96	87,2
	TOTAL			2.224	3.033.826,35	387	17,4	1.086.171,52	35,8	96	4,3	413.820,31	13,6	2.128	95,7	2.620.006,04

	CNES	PRESTADOR	AIHS APRESENTADAS		AIHS AUDITADAS				AIHS REJEITADAS				AIHS APROVADAS			
			QTDE	VALOR	QTDE	%	VALOR FISCALIZADO	%	QTDE	%	VALOR	%	QTDE	%	VALOR	%
JUNHO	2040069	HOSPITAL E MATERNIDADE JESUS, JOSÉ E MARIA	582	676.173,04	69	11,9	261.164,24	38,6	7	1,2	40.911,44	6,1	575	98,8	635.261,60	93,9
	2078155	HOSPITAL STELLA MARIS	201	648.453,14	29	14,4	198.400,29	30,6	0	0,0	0,00	0,0	201	100,0	648.453,14	100,0
	2080427	HOSPITAL MUNICIPAL DA CRIANÇA E DO ADOLESCENTE	546	418.676,42	45	8,2	25.926,61	6,2	3	0,5	1.966,44	0,5	543	99,5	416.709,98	99,5
	2082861	HOSPITAL MUNICIPAL DE URGÊNCIAS	659	653.591,03	71	10,8	165.272,44	25,3	16	2,4	51.107,32	7,8	643	97,6	602.483,71	92,2
	5200105	HOSPITAL MUNICIPAL PIMENTAS BONSUCESSO	728	867.666,17	160	22,0	323.575,14	37,3	11	1,5	39.157,99	4,5	717	98,5	828.508,18	95,5
	TOTAL			2.716	3.264.559,80	374	13,8	974.338,72	29,8	37	1,4	133.143,19	0,0	2.679	98,6	3.131.416,61

	CNES	PRESTADOR	AIHS APRESENTADAS		AIHS AUDITADAS				AIHS REJEITADAS				AIHS APROVADAS			
			QTDE	VALOR	QTDE	%	VALOR FISCALIZADO	%	QTDE	%	VALOR	%	QTDE	%	VALOR	%
JULHO	2040069	HOSPITAL E MATERNIDADE JESUS, JOSÉ E MARIA	579	793.511,63	55	9,5	190.070,93	24,0	3	0,5	18.212,77	2,3	576	99,5	775.298,86	97,7
	2078155	HOSPITAL STELLA MARIS	169	481.070,10	19	11,2	95.601,82	19,9	1	0,6	40,38	23,9	168	99,4	481.029,72	100,0
	2080427	HOSPITAL MUNICIPAL DA CRIANÇA E DO ADOLESCENTE	478	333.097,08	128	26,8	95.541,37	28,7	10	2,1	7.311,35	2,2	468	97,9	325.785,73	97,8
	2082861	HOSPITAL MUNICIPAL DE URGÊNCIAS	546	477.298,73	65	11,9	114.456,80	24,0	7	1,3	6.889,84	1,4	539	98,7	470.408,89	98,6
	5200105	HOSPITAL MUNICIPAL PIMENTAS BONSUCESSO	831	977.860,91	294	35,4	530.460,81	54,2	126	15,2	139.741,20	14,3	705	84,8	838.119,71	85,7
	TOTAL			2.603	3.062.838,45	561	21,6	1.026.131,73	33,5	147	5,6	172.195,54	5,6	2.456	94,4	2.890.642,91

	CNES	PRESTADOR	AIHS APRESENTADAS		AIHS AUDITADAS				AIHS REJEITADAS				AIHS APROVADAS			
			QTDE	VALOR	QTDE	%	VALOR FISCALIZADO	%	QTDE	%	VALOR	%	QTDE	%	VALOR	%
AGOSTO	2040069	HOSPITAL E MATERNIDADE JESUS, JOSÉ E MARIA	666	786.103,64	50	7,5	194.377,21	24,7	25	3,8	71.672,16	9,1	641	96,2	714.431,48	90,9
	2078155	HOSPITAL STELLA MARIS	199	574.899,94	32	16,1	119.188,14	20,7	2	1,0	23.612,92	4,1	197	99,0	551.287,02	95,9
	2080427	HOSPITAL MUNICIPAL DA CRIANÇA E DO ADOLESCENTE	425	424.187,52	65	15,3	88.772,62	20,9	8	1,9	2.732,44	0,6	417	98,1	421.455,08	99,4
	2082861	HOSPITAL MUNICIPAL DE URGÊNCIAS	559	566.827,50	161	28,8	306.562,10	54,1	15	2,7	40.785,51	7,2	544	97,3	526.041,99	92,8
	5200105	HOSPITAL MUNICIPAL PIMENTAS BONSUCESSO	802	980.104,80	219	27,3	533.866,59	54,5	72	9,0	180.078,67	18,4	730	91,0	800.026,13	81,6
	TOTAL			2.651	3.332.123,40	527	19,9	1.242.766,66	37,3	122	0,0	318.881,70	9,6	2.529	95,4	3.013.241,70

AUDITORIAS

2º Quadrimestre 2022

OBJETO

- Auditoria de internações hospitalares / Críticas
- Análise de **928 AIHs** (maio a agosto/2022) das internações que apresentam incompatibilidade segundo regras de faturamento definidas pelo DATASUS (SIGTAP), de idade maior, idade menor, permanência maior, permanência menor e quantidade máxima permitida de procedimentos.
- **Resultado: 24 AIHs** bloqueadas
- Após encerramento destas auditorias, foram encaminhados os **Ofício nº 050/2022, para HMCA, Ofício nº 048/2022 para HMU, nº 049/2022, nº 057/2022 para HMPB** e com as informações sobre os motivos que levaram a manutenção do bloqueio da AIH, bem como orientações sobre medidas a serem adotadas para correção e sua reapresentação.
- Na **apresentação 06/2022, competência 05/2022** procederam-se as seguintes atividades:
 - Auditoria analítica da grade de **183** internações bloqueadas por homônimos;
 - Auditoria de prontuários nos seguintes hospitais:
 - Hospital Municipal Pimentas/Bonsucesso (**38** internações);
- Como resultado desta auditoria, observamos os seguintes dados:
 - **04** internações de homônimos do Hospital Municipal de Urgências com liberação das restantes;
 - **64** internações de homônimos do Hospital Maternidade Jesus, José e Maria com liberação das restantes;
 - **06** internações de homônimos do Hospital Municipal da Criança e do Adolescente com liberação das restantes;
 - **16** internações de homônimos do Hospital Stella Maris com liberação de todas AIHs;
 - **93** internações de homônimos do Hospital Municipal Pimentas/Bonsucesso com bloqueio de **05** AIHs e liberação das restantes;
- Após encerramento desta auditoria foi encaminhado Ofício **nº 057/2022** para HMPB, com as informações sobre os motivos que levaram a manutenção do bloqueio da AIH, bem como orientações sobre medidas a serem adotadas para sua reapresentação.

AUDITORIAS

2º Quadrimestre 2022

OBJETO

- Na apresentação **07/2022**, competência **06/2022** procederam-se as seguintes atividades:
 - Auditoria analítica da grade de **185** internações bloqueadas por homônimos;
 - Auditoria de prontuários nos seguintes hospitais:
 - Hospital Municipal de Urgências (**06** internações);
 - Hospital Maternidade Jesus, José e Maria (**05** internações);
 - Hospital Municipal Pimentas/Bonsucesso (**04** internações);
- Como resultado desta auditoria, observamos os seguintes dados:
 - **50** internações de homônimos do Hospital Municipal de Urgências com liberação das restantes;
 - **50** internações de homônimos do Hospital Maternidade Jesus, José e Maria com liberação das restantes;
 - **04** internações de homônimos do Hospital Municipal da Criança e do Adolescente com liberação das restantes;
 - **27** internações de homônimos do Hospital Stella Maris com liberação de todas AIHs;
 - **54** internações de homônimos do Hospital Municipal Pimentas/Bonsucesso com liberação das restantes;
- Na **apresentação 08/2022**, competência **07/2022** procederam-se as seguintes atividades:
 - Auditoria analítica da grade de **167** internações bloqueadas por homônimos;
 - Auditoria de prontuários nos seguintes hospitais:
 - Hospital Municipal de Urgências (**11** internações);
 - Hospital Maternidade Jesus, José e Maria (**02** internações);
 - Hospital Municipal da Criança e do Adolescente (**03** internações);
 - Hospital Municipal Pimentas/Bonsucesso (**07** internações);
 - Hospital Stella Maris (**07** internações);
- Como resultado desta auditoria, observamos os seguintes dados:
 - **31** internações de homônimos do Hospital Municipal de Urgências com bloqueio de **04** AIH e liberação das restantes;
 - **40** internações de homônimos do Hospital Maternidade Jesus, José e Maria com liberação de todas as AIHs;
 - **13** internações de homônimos do Hospital Municipal da Criança e do Adolescente com bloqueio de **02** AIH, cancelamento de **02** e liberação das restantes;
 - **19** internações de homônimos do Hospital Stella Maris com liberação de todas as AIHs;
 - **64** internações de homônimos do Hospital Municipal Pimentas/Bonsucesso com bloqueio de **04** AIHs e liberação das restantes;
- Após encerramento desta auditoria foi encaminhado **Ofício nº 066/2022** para HMCA, **Ofício nº 068/2022** para HMPB e **Ofício nº 067/2022** para HMU com as informações sobre os motivos que levaram a manutenção do bloqueio da AIH, bem como orientações sobre medidas a serem adotadas para sua reapresentação.

AUDITORIAS

2º Quadrimestre 2022

OBJETO

- Na **apresentação 09/2022, competência 08/2022** procederam-se as seguintes atividades:
 - Auditoria analítica da grade de **227** internações bloqueadas por homônimos;
 - Auditoria de prontuários nos seguintes hospitais:
 - Hospital Municipal de Urgências (**14** internações);
 - Hospital Maternidade Jesus, José e Maria (**06** internações);
 - Hospital Municipal Pimentas/Bonsucesso (**11** internações);
- Como resultado desta auditoria, observamos os seguintes dados:
 - **79** internações de homônimos do Hospital Municipal de Urgências com bloqueio de **14** AIHs e liberação das restantes;
 - **37** internações de homônimos do Hospital Maternidade Jesus, José e Maria com bloqueio de **06** AIH e liberação das restantes;
 - **11** internações de homônimos do Hospital Municipal da Criança e do Adolescente com liberação das restantes;
 - **29** internações de homônimos do Hospital Stella Maris com liberação de todas AIHs;
 - **71** internações de homônimos do Hospital Municipal Pimentas/Bonsucesso com bloqueio de **11** AIHs e liberação das restantes;
- Após encerramento desta auditoria foram encaminhados Ofícios para os Hospitais com as informações sobre os motivos que levaram a manutenção do bloqueio da AIH, bem como orientações sobre medidas a serem adotadas para sua reapresentação.
- Auditoria de internações sobrepostas no Estado:
 - Na apresentação 06/2022, competência 05/2022 não houve crítica de AIHs para serem analisadas;
 - Na apresentação 07/2022, competência 06/2022 não houve crítica de AIHs para serem analisadas;
 - Na apresentação 08/2022, competência 07/2022 não houve crítica de AIHs para serem analisadas;
 - Na apresentação 09/2022, competência 08/2022 não houve crítica de AIHs para serem analisadas.

ANIMAIS PEÇONHENTOS

ANIMAIS PEÇONHENTOS	1º QD 2022	2º QD 2022
ACIDENTES COM ANIMAIS PEÇONHENTOS (ARANHAS, COBRAS E ESCORPIÕES)	54	29
SOLICITAÇÕES ATENDIDAS – CCZ (ARANHAS, COBRAS, ESCORPIÕES, ABELHAS E MARIMBONDOS)	703	378
SOLICITAÇÕES PROCEDENTES (ARANHAS, COBRAS, ESCORPIÕES, ABELHAS E MARIMBONDOS)	674	379
ANIMAIS CAPTURADOS (ARANHAS, COBRAS, ESCORPIÕES entregues pelo munícipe + Capturados pela equipe)	114	126
REMOÇÃO (ABELHAS E MARIMBONDOS)	513	172

OCORRÊNCIA DE UTILIZAÇÃO DO SORO

SORO	1º QD 2022	2º QD 2022
ANTIOFÍDICO - serpentes (BOTRÓPICO, CROTÁLICO, ELAPÍDICO)	1	1
ESCORPIÔNICO - escorpiões	0	1
ANTIARACNÍDICO - aranhas	1	1
LONÔMICO - lagartas	0	0

SORO UTILIZADO POR CASO E NÃO QUANTIDADE DE AMPOLAS, TENDO EM VISTA QUE A QUANTIDADE É DEFINIDA CASO POR CASO.

Fonte: Divisão Técnica de Epidemiologia e Controle de Doenças (DTECD) e Divisão Técnica do Centro de Controle de Zoonoses (DTCCZ)

ACIDENTES COM ANIMAIS DOMÉSTICOS (OCORRÊNCIAS)

ACIDENTES COM ANIMAIS DOMÉSTICOS	1º QD 2022	2º QD 2022
ACIDENTES COM ANIMAIS DOMÉSTICOS	491	581
SORO ANTIRRÁBICO	4	6
SORO ANTITETÂNICO	0	0

Fonte: Divisão Técnica de Epidemiologia e Controle de Doenças (DTECD)

SORO UTILIZADO POR CASO E NÃO QUANTIDADE DE AMPOLAS, TENDO EM VISTA QUE A QUANTIDADE É DEFINIDA CASO POR CASO.

ESPOROTRICOSE (CASOS CONFIRMADOS NO PERÍODO)

ESPOROTRICOSE	1º QD 2022	2º QD 2022
ESPOROTRICOSE HUMANA	63	34
SOLICITAÇÕES ATENDIDAS – CCZ (ANIMAIS ERRANTES E INVASORES)	132	138
SOLICITAÇÕES PROCEDENTES	83	96
INQUÉRITOS REALIZADOS (BUSCA ATIVA E AVALIAÇÃO CLÍNICA DA EQUIPE TÉCNICA DO CCZ)	567	660
NÚMERO DE EUTANÁSIA E ÓBITOS (CONTABILIZAÇÃO DAS SOLICITAÇÕES PROCEDENTES E DEMANDA ESPONTÂNEA AO CCZ E ÓBITOS OCORRIDOS DURANTE A AVALIAÇÃO CLÍNICA)	85	87

Fonte: Divisão Técnica de Epidemiologia e Controle de Doenças (DTECD)

AEDES AEGYPTI

AEDES AEGYPTI	1º QD 2022	2º QD 2022
CASOS POSITIVOS DE DENGUE	511	440
CASOS POSITIVOS DE ZIKA	0	0
CASOS POSITIVOS DE CHIKUNGUNYA	11	7
CASOS POSITIVOS DE FEBRE AMARELA	0	0
AÇÕES DE COMBATE AO AEDES (VISITAS CASA A CASA, PE's, IE's, OBRAS, DENÚNCIAS, ADL, BLOQUEIO, NEBULIZAÇÃO)	79.587	157.589
EXAMES DE DENGUE REALIZADOS NO MUNICÍPIO	579	1.092

AÇÕES EM VIGILÂNCIA	1º QD 2022	2º QD 2022
AVALIAÇÃO DE LTA	161	225
NÚMERO DE INSPEÇÕES SANITÁRIAS E FISCALIZAÇÕES (PRODUTOS+ SERVIÇOS) + VISAT	3.763	4.328
ANÁLISE DE ALIMENTOS – MICROBIOLÓGICA (COLIF. TOTAIS, COLIF. FECAIS, SALMONELA, B. CEREUS, S. AUREUS)	0	112
SISAGUA	263	259
ANÁLISE DE ÁGUA – FÍSICO-QUÍMICA (AMÔNIA, CLORETOS, CLORO LIVRE, COR APARENTE, DUREZA TOTAL, FERRO, FLUORETOS, MANGANÊS, NITRATOS, ODOR, SULTADO, SULFETO, TURBIDÊZ, ZINCO, PH)	1.316	1.232
ANÁLISE DE ÁGUA – MICROBIOLÓGICA (COLIF. TOTAIS, COLIF. FECAIS, BACTÉRIAS HETEROTRÓFICAS)	528	504

Fonte: Divisão Técnica de Vigilância Sanitária (DTVS), Divisão Técnica de Laboratório de Saúde Pública (DTLSP) E Divisão Técnica do Centro de Referência de Saúde do Trabalhador (DTCEREST)

SVO - ATIVIDADES DE ROTINA

ATIVIDADES DE ROTINA	1º QD 2022	2º QD 2022
RECOLHIMENTO DE CADÁVERES	997	1.139
NÚMERO DE NECRÓPSIAS	603	744

Fonte: Divisão Técnica de Verificação de Óbitos e Nascidos Vivos (DTVONV)

LABORATÓRIO DE SAÚDE PÚBLICA (LSP)

EXAMES COMPLEMENTARES	1º QD 2022	2º QD 2022
LEPTOSPIROSE	21	20
TUBERCULOSE	5.224	6.228

QUANTIDADE DE AMOSTRAS ENVIADAS AO INSTITUTO ADOLFO LUTZ (IAL)

AMOSTRA PARA EXAMES	1º QD 2022	2º QD 2022
ISOLAMENTO DENGUE	3	26
PCR DENGUE	0	173
CHIKUNGUNYA	36	53
SARAMPO	2	19
LEPTOSPIROSE MAT (TESTE DE MICROAGLUTINAÇÃO)	9	5
ISOLAMENTO BACTÉRIAS	19	55
FEBRE AMARELA	3	25
SIM-P (SÍNDROME INFLAMATÓRIA MULTISSISTÊMICA PEDIÁTRICA)	4	4
INFLUENZA	166	50
ROTAVIRUS	15	3
ZIKA	4	3
ESQUISTOSSOMOSE	6	3
TUBERCULOSE ÓBITO	3	10
COQUELUCHE	1	2
LEISHMANIOSE	4	15
PESTE BUBÔNICA	0	5
TB SENSIBILIDADE (TESTE SENSIBILIDADE PARA TUBERCULOSE)	0	120
MENINGITE	9	15
FUNGOS	0	1
VARIÓLA	0	150
CHAGAS	0	2
MÃO, PÉ E BOCA	0	2
HANSENÍASE	2	0
POLIOMIELITE	1	0
RUBÉOLA	4	0
COVID	2.514	887
TOTAL	2.805	1.628

Fonte: Divisão Técnica de Laboratório de Saúde Pública (DTLSP)

EDUCAÇÃO EM VIGILÂNCIA

AÇÕES EDUCATIVAS E CAPACITAÇÕES DE PROMOÇÃO E PREVENÇÃO À SAÚDE	1º QD 2022	2º QD 2022
VIGILÂNCIA SANITÁRIA VIGILÂNCIA EPIDEMIOLÓGICA (AGRAVOS DE SAÚDE EX. ARBOVIROSES, IMUNIZAÇÃO, TUBERCULOSE) CENTRO CONTROLE DE ZOOSE (ARBOVISORES, ZOOSE, PRAGAS E PEÇONHENTOS) CEREST - SAÚDE DO TRABALHADOR SEÇÃO DE PLANEJAMENTO E EDUCAÇÃO EM VIGILÂNCIA EM SAÚDE DIVISÃO TÉCNICA DE VERIFICAÇÃO DE ÓBITOS E NASCIDOS VIVOS DIVISÃO TÉCNICA DE LABORATÓRIO DE SAÚDE PÚBLICA	51	118

OUTRAS AÇÕES

Prefeitura promove palestra sobre boas práticas em manipulação de alimentos – 12/05/2022

<https://www.guarulhos.sp.gov.br/article/prefeitura-promove-palestra-sobre-boas-praticas-em-manipulacao-de-alimentos>

Prefeitura desenvolve trabalho de orientação sobre cuidados com a saúde em comunidade – 26/05/2022

<https://www.guarulhos.sp.gov.br/article/prefeitura-desenvolve-trabalho-de-orientacao-sobre-cuidados-com-saude-em-comunidade>

Guarulhos monitora emergências em saúde pública por meio do Centro de Vigilância – 01/06/2022

<https://www.guarulhos.sp.gov.br/article/guarulhos-monitora-emergencias-em-saude-publica-por-meio-do-centro-de-vigilancia>

Prefeitura alerta para a proliferação de vírus respiratórios neste período do ano – 02/06/2022

<https://www.guarulhos.sp.gov.br/article/prefeitura-alerta-para-proliferao-de-virus-respiratorios-neste-periodo-do-ano>

Cerest Guarulhos atinge 98% da meta de ações propostas em seu programa de qualificação – 03/06/2022

<https://www.guarulhos.sp.gov.br/article/cerest-guarulhos-atinge-98-da-meta-de-acoes-propostas-em-seu-programa-de-qualificacao>

Vigilância Sanitária vai capacitar engenheiros e arquitetos em Laudo Técnico de Avaliação – 07/06/2022

<https://www.guarulhos.sp.gov.br/article/vigilancia-sanitaria-vai-capacitar-engenheiros-e-arquitetos-em-laudo-tecnico-de-avaliacao>

Prefeitura esclarece que varíola dos macacos não é transmitida por esses animais – 10/06/2022

www.guarulhos.sp.gov.br/article/prefeitura-esclarece-que-variola-dos-macacos-nao-e-transmitida-por-esses-animais

Prefeitura inicia ação de combate ao Aedes aegypti com o apoio de soldados do Tiro de Guerra – 04/07/2022

<https://www.guarulhos.sp.gov.br/article/prefeitura-inicia-acao-de-combate-ao-aedes-aegypti-com-o-apoio-de-soldados-do-tiro-de>

OUTRAS AÇÕES – VIGILÂNCIA EM SAÚDE

Prefeitura convida profissionais de beleza estética para orientações sobre hepatites e outras doenças – 07/07/2022

<https://www.guarulhos.sp.gov.br/article/prefeitura-convida-profissionais-de-beleza-estetica-para-orientacoes-sobre-hepatites-e>

Prefeitura orienta profissionais de beleza estética sobre hepatites e outras doenças – 11/07/2022

<https://www.guarulhos.sp.gov.br/article/prefeitura-orienta-profissionais-de-beleza-estetica-sobre-hepatites-e-outras-doencas>

Palestra sobre boas práticas em manipulação de alimentos acontece nesta terça-feira no Gopoúva – 18/07/2022

<https://www.guarulhos.sp.gov.br/article/palestra-sobre-boas-praticas-em-manipulacao-de-alimentos-acontece-nesta-terca-feira-no>

Guarulhos comemora o Dia Nacional da Vigilância Sanitária com palestra – 05/08/2022

<https://www.guarulhos.sp.gov.br/article/guarulhos-comemora-o-dia-nacional-da-vigilancia-sanitaria-com-palestra>

Guarulhos participa da Semana Estadual de Prevenção e Controle da Leishmaniose Visceral – 09/08/2022

<https://www.guarulhos.sp.gov.br/article/guarulhos-participa-da-semana-estadual-de-prevencao-e-controle-da-leishmaniose-visceral>

Prefeitura abre inscrições para palestra sobre boas práticas na área odontológica – 11/08/2022

<https://www.guarulhos.sp.gov.br/article/prefeitura-abre-inscricoes-para-palestra-sobre-boas-praticas-na-area-odontologica>

Guarulhos realiza ações de prevenção contra Leishmaniose Visceral – 15/08/2022

<https://www.guarulhos.sp.gov.br/article/guarulhos-realiza-acoes-de-prevencao-contr-leishmaniose-visceral>

Dia D da Campanha contra a Poliomielite e Multivacinação acontece neste sábado em Guarulhos – 17/08/2022

<https://www.guarulhos.sp.gov.br/article/dia-d-da-campanha-contr-poliomielite-e-multivacinacao-acontece-neste-sabado-em-guarulhos>

HMCA é habilitado como unidade sentinela para síndromes gripais – 18/08/2022

<https://www.guarulhos.sp.gov.br/article/hmca-e-habilitado-como-unidade-sentinela-para-sindromes-gripais>

Prefeitura capacita 300 profissionais de saúde para cuidados com a varíola dos macacos – 18/08/2022

<https://www.guarulhos.sp.gov.br/article/prefeitura-capacita-300-profissionais-de-saude-para-cuidados-com-variola-dos-macacos>

Zoonoses promove orientação sobre a raiva com foco em morcegos – 19/08/2022

<https://www.guarulhos.sp.gov.br/article/zooses-promove-orientacao-sobre-raiva-com-foco-em-morcegos>

Guarulhos libera a 4ª dose contra a covid-19 para maiores de 25 anos na segunda-feira – 19/08/2022

<https://www.guarulhos.sp.gov.br/article/guarulhos-libera-4a-dose-contr-covid-19-para-maiores-de-25-anos-na-segunda-feira>

Guarulhos vacina 5,6 mil crianças e jovens no Dia D – 27/08/2022

<https://www.guarulhos.sp.gov.br/article/guarulhos-vacina-56-mil-criancas-e-jovens-no-dia-d>

Guarulhos libera 4ª dose para maiores de 18 anos e 1ª aplicação para crianças acima de 3 anos – 26/08/2022

<https://www.guarulhos.sp.gov.br/article/guarulhos-libera-4a-dose-para-maiores-de-18-anos-e-1a-aplicacao-para-criancas-acima-de-3>

Prefeitura promove capacitação de testagem rápida para HIV, sífilis e hepatites virais – 31/08/2022

<https://www.guarulhos.sp.gov.br/article/prefeitura-promove-capacitacao-de-testagem-rapida-para-hiv-sifilis-e-hepatites-virais>

ORDENS DE SERVIÇO: MANUTENÇÃO / INFRAESTRUTURA

MÊS	ADM	CARPINTARIA	CIVIL	COBERTURA	ELÉTRICA	HIDRÁULICA	PINTURA	PODA	SERRALHERIA	SERVIÇOS GERAIS	TOTAL
MAIO	1	2	1	5	82	60	1	3	5	42	202
JUNHO	0	0	0	3	82	41	0	3	4	25	158
JULHO	1	0	1	0	77	38	0	1	2	30	150
AGOSTO	2	4	4	3	103	37	1	0	4	27	185
TOTAL	4	6	6	11	344	176	2	7	15	124	695

ORDENS DE SERVIÇO: INFORMÁTICA / TECNOLOGIA

MÊS	HELP DESK *	TELECOMUNICAÇÕES	LABORATÓRIO	SISTEMAS	RELÓGIO DE PONTO	TOTAL DE CHAMADOS ATENDIDOS POR MÊS
MAIO	452	21	21	30	4	528
JUNHO	398	34	7	12	4	455
JULHO	452	23	5	33	16	529
AGOSTO	624	61	3	22	10	720
TOTAL	1.926	139	36	97	34	2.232

ORDENS DE SERVIÇO: EQUIPAMENTOS MÉDICOS E ODONTOLÓGICOS

MÊS	MÉDICO HOSPITALAR	ODONTOLÓGICO	TOTAL
MAIO	203	65	268
JUNHO	99	65	164
JULHO	85	41	126
AGOSTO	124	63	187
TOTAL	511	234	745

GESTÃO DA FROTA

MÊS	ATENDIMENTOS
MAIO	1.348
JUNHO	1.093
JULHO	1.412
AGOSTO	1.489
TOTAL	4.444

Fonte: Departamento de Gestão da Infraestrutura da Saúde

ATENDIMENTOS TRANSPORTE AMBULATORIAL (AGENDADOS)

MÊS	VAN ADAPTADA	AMBULÂNCIA	VAN	TOTAL
MAIO	558	236	2.484	3.278
JUNHO	501	233	2.383	3.117
JULHO	527	250	2.306	3.083
AGOSTO	585	275	2.388	3.248
TOTAL	2.171	994	9.561	12.726

ATENDIMENTOS DA CENTRAL DE AMBULÂNCIA / URGÊNCIA E EMERGÊNCIA

MÊS	NÚMERO DE ATENDIMENTOS
MAIO	657
JUNHO	712
JULHO	754
AGOSTO	788
TOTAL	2.911

Fonte: Departamento de Gestão da Infraestrutura da Saúde

UBS ALVORADA - Av. Santana do Mundau

UBS ALVORADA

Esta obra consistiu na adequação do prédio locado para implantação da unidade.

STATUS: Concluído.

CONCLUSÃO: Finalizado em Julho de 2022.

Foto 1: Fachada



Foto 4 : Restauração do piso granilite



Foto 2: Adequação da recepção



Foto 3: Farmácia



Foto 5 : Piso granilite restaurado / Corredor 1º Pavimento



Fonte: Departamento de Gestão da Infraestrutura da Saúde

UBS ALVORADA - Av. Santana do Mundau

Foto 5: Espera / Consultórios 1º Pavimento



Foto 6: Consultório Odontológico 1º Pavimento



Foto 7: Consultório Indiferente 1º Pavimento



Foto 8: Administrativo 2º Pavimento



Fonte: Departamento de Gestão da Infraestrutura da Saúde

CTA / ESCOLA SUS / CAPS TEAR Av. Tiradentes, 2521

CTA REFORMA E ADEQUAÇÃO PARA NOVA SEDE

Esta obra consiste na adequação do prédio locado para implantação da unidade.

STATUS: Finalização prevista Setembro de 2022.

Foto 1: Entrada Principal



Foto 2: Corredor acesso aos consultórios/Recepção/Adm - Pavimento Térreo



Foto 3: Corredor acesso aos consultórios 1º Pavimento

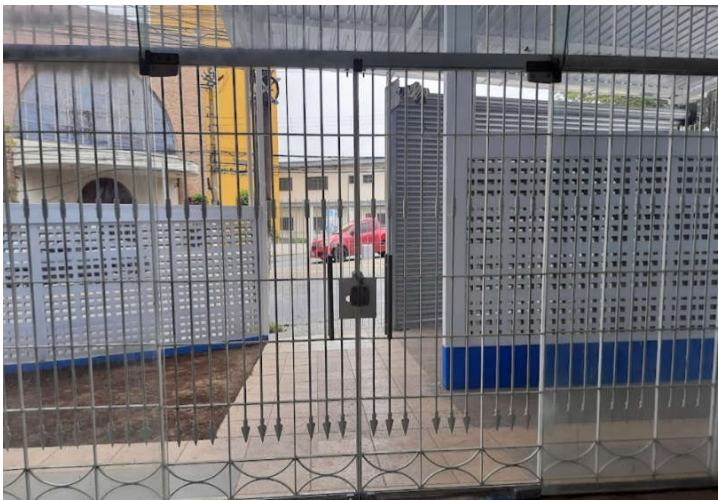

Foto 4: Pavimento Térreo Acesso pelo elevador (CTA / Escola Sus)



Fonte: Departamento de Gestão da Infraestrutura da Saúde

ESCOLA SUS

Esta obra consistiu na adequação do prédio locado para implantação da unidade.

STATUS: Finalizado em Julho de 2022.

Foto 1: Recepção escola SUS - Acesso pelo elevador



Foto 2: Auditório escola SUS



Foto 3: Acesso as salas escola SUS pela escada



Foto 4: Acesso elevador para recepção principal/escada escola SUS



ESCOLA SUS

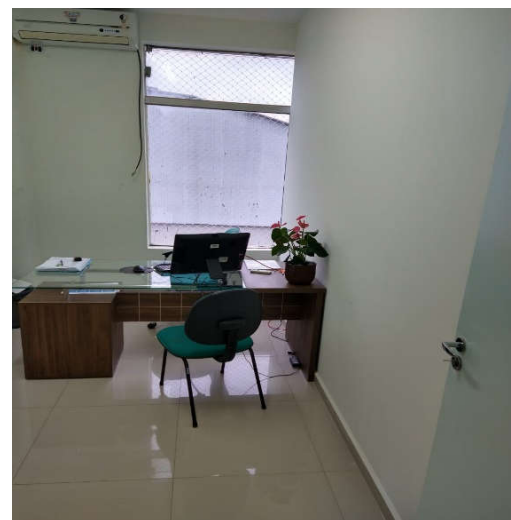
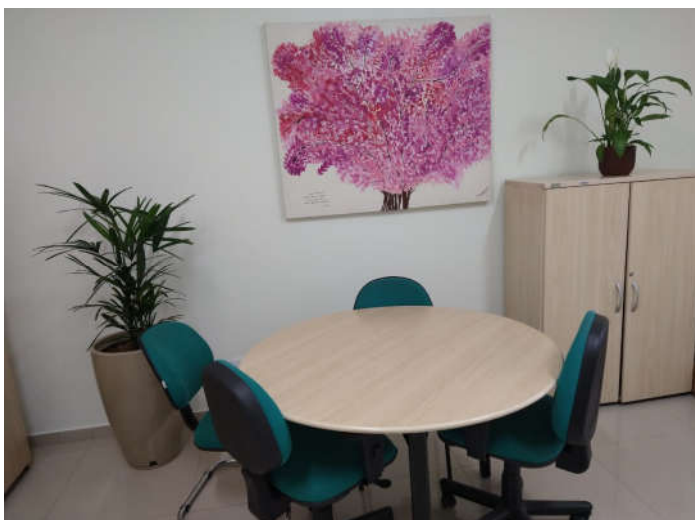

Fonte: Departamento de Recursos Humanos da Saúde – DRHS – Escola SUS

CAPS TEAR REFORMA E ADEQUAÇÃO PARA NOVA SEDE

Esta obra consistiu na adequação do prédio locado para implantação da unidade.

STATUS: Finalizada em Agosto de 2022.



Foto 1: Entrada Principal CAPS Tear



Foto 2: Salão Principal CAPS Tear



Foto 3 : Oficinas CAPS Tear



Foto 4: Oficinas CAPS Tear

Centro Especializado em Reabilitação - CER

Obras realizadas para reforma de todo o prédio do novo CER II.

INÍCIO: novembro/2021

STATUS: Obra paralisada no período de Janeiro à Abril. Sendo retomada a execução no final do mês de abril/2022.

Porcentagem executada: 70%

Foto 1 e 2: Recepção/ consultórios/RX

Antes



Início colocação do forro de DrYwall



*Foto 3 e 4: Recepção/consultórios/RX
Montagem das estruturas / fechamento*

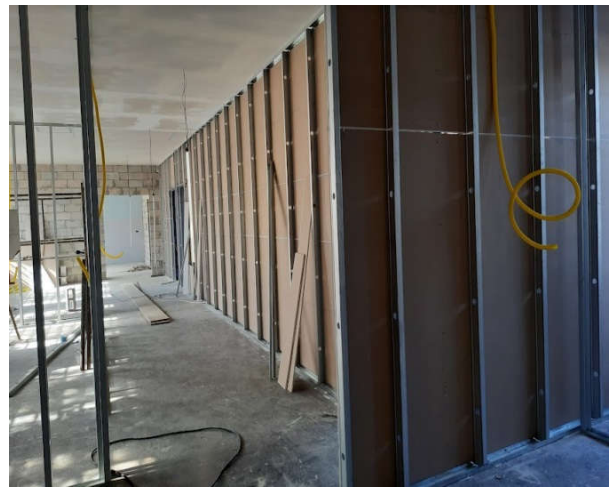

Fonte: Departamento de Gestão da Infraestrutura da Saúde

Centro Especializado em Reabilitação - CER

Obras realizadas para reforma de todo o prédio do novo CER II.

INÍCIO: novembro/2021

STATUS: Obra paralisada no período de Janeiro à Abril. Sendo retomada a execução no final do mês de abril/2022.

Porcentagem executada: 70%

Foto 5: Fechamento total



Foto 5,6 e 7: Salão de Prescrição médica e Fisioterapia Infantil/Adulto

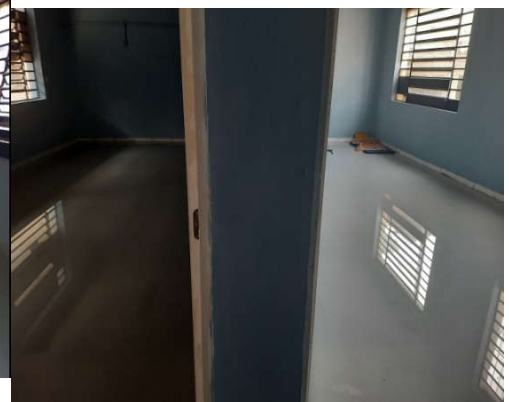

Fonte: Departamento de Gestão da Infraestrutura da Saúde

UBS DONA LUIZA

Esta obra consiste na adequação do prédio locado para implantação da unidade.

STATUS: Em andamento

CONCLUSÃO: Previsão Outubro/2022.

Foto 1: Acesso a consultórios



Foto 2: Recepção e sala de vacina



Foto 3: Consultório de Odontologia



Foto 4: Consultórios e sala de inalação



Foto 5: Sala da vigilância epidemiológica

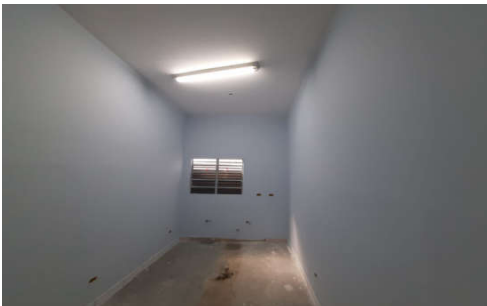

Fonte: Departamento de Gestão da Infraestrutura da Saúde

HOSPITAL MUNICIPAL PIMENTAS BONSUCESSO

2º Fase - Contratação - PA nº 13.635/2019

STATUS: Concluída

3º Fase – Aguardando Autorizo junto à Caixa Econômica Federal

Obras no 2º, 3º e 5º (parcial) pavimentos, destinados ao atendimento obstétrico, UTI pediátrica e psiquiatria, além de internação e sistema de Climatização.

STATUS: Em atendimento de comunique-se 3263/22, para obtenção do Autorizo da Caixa Econômica Federal, para início de processo Licitatório.

Fonte: Departamento de Gestão da Infraestrutura da Saúde



Dr. Ricardo Rui

Secretário da Saúde

ricardorui@guarulhos.sp.gov.br

Silvio Cardoso do Prado Junior

Secretário da Saúde Adjunto

silviojunior@guarulhos.sp.gov.br