



RELATÓRIO DE PRESTAÇÃO DE CONTAS

2º QUADRIMESTRE / 2020

MAIO a AGOSTO: Execução Financeira / COVID-19 / Produção Ambulatorial e Hospitalar (Municipais) / Auditoria / Vigilância em Saúde / Obras-Infraestrutura

Conforme LEI COMPLEMENTAR nº 141/2012



EXECUÇÃO FINANCEIRA

Fonte: SIOP - Período: 01/01/2020 a 31/08/2020



Receita

Fonte: SIOP - Período: 01/01/2020 a 31/08/2020

RECEITAS TESOURO MUNICIPAL

RECEITAS PARA APURAÇÃO DA APLICAÇÃO EM AÇÕES E SERVIÇOS PÚBLICOS DE SAÚDE	ORÇADO ATUALIZADO	RECEITAS REALIZADAS (1º E 2º QD)	AV	AH
RECEITA DE IMPOSTOS LÍQUIDA (I)	1.690.546.000	904.649.047		53,5%
Imposto Predial e Territorial Urbano - IPTU	604.851.000	367.669.013	19,3%	60,8%
Imposto de Renda Retido na Fonte - IRRF	171.798.000	116.461.359	6,1%	67,8%
Imposto sobre Transmissão de Bens Intervivos - ITBI	104.334.000	30.027.926	1,6%	28,8%
Imposto sobre Serviços de Qualquer Natureza - ISS	651.911.000	300.999.400	15,8%	46,2%
Multas, Juros de Mora e Outros Encargos dos Impostos	4.117.000	2.071.900	0,1%	50,3%
Multas, Juros de Mora e Outros Encargos da Dívida Ativa	2.126.000	1.665.533	0,1%	78,3%
Dívida Ativa dos Impostos	151.409.000	85.753.918	4,5%	56,6%
TRANSFERÊNCIAS DA UNIÃO (II)	80.295.000	45.239.238		56,3%
Cota-Parte FPM	74.742.000	45.215.275	2,4%	60,5%
Cota-Parte ITR	69.000	23.963	0,0%	34,7%
Lei Compl. Nº 87/96 - Lei Kandir	5.484.000	0	0,0%	0,0%
TRANSFERÊNCIAS DO ESTADO (III)	1.547.012.000	957.632.604		61,9%
Cota-Parte ICMS	1.331.672.000	780.716.308	40,9%	58,6%
Cota-Parte IPVA	205.047.000	171.609.419	9,0%	83,7%
Cota-Parte IPI-Exportação	10.293.000	5.306.878	0,3%	51,6%
TOTAL DAS RECEITAS PARA APURAÇÃO DA APLICAÇÃO EM AÇÕES E SERVIÇOS PÚBLICOS DE SAÚDE (IV) = I + II + III	3.317.853.000	1.907.520.888	100,00%	57,5%

RECEITAS TESOURO MUNICIPAL – CONSOLIDADO

RECEITA DE IMPOSTOS				
PREVISÃO DE ARRECADAÇÃO PARA O EXERCÍCIO DE 2020		RECEITAS REALIZADAS	AV	AH
PRÓPRIOS	1.690.546.000	904.649.047	47,4%	53,5%
COTA PARTE UNIÃO	80.295.000	45.239.238	2,4%	56,3%
COTA PARTE ESTADO	1.547.012.000	957.632.604	50,2%	61,9%
TOTAL	3.317.853.000	(A) 1.907.520.889	100%	57,5%

ACUMULADO (1º e 2º Quadrimestres)			
SUBFUNÇÃO	Orçamento Atualizado	Despesa Liquidada	% Execução
122 - ADMINISTRAÇÃO GERAL	79.244.991	55.651.050	70%
301 - ATENÇÃO BÁSICA	220.825.887	142.241.393	64%
302 - ASSISTÊNCIA HOSPITALAR E AMBULATORIAL	403.987.043	308.492.676	76%
303 - SUPORTE PROFILÁTICO E TERAPÊUTICO	38.253	18.986	50%
305 - VIGILÂNCIA EPIDEMIOLÓGICA	21.205.000	15.576.294	73%
306 - ALIMENTAÇÃO E NUTRIÇÃO	993.275	708.877	71%
TOTAL	726.294.450	522.689.276	72%
PERCENTUAL APLICADO	(B) / (A) 27,40%		

Fonte: SIOP - Período: 01/01/2020 a 31/08/2020



HISTÓRICO DO PERCENTUAL DA APLICAÇÃO

1 e 2º Quadrimestre (Acumulados)			
Receita Arrecadada		Despesas Liquidadas Próprias em Saúde conforme LC 141/2012	
2015	1.635.305.721,69	454.555.994,30	27,80%
2016	1.680.191.831,34	445.114.908,58	26,49%
2017	1.754.109.692,42	542.549.732,21	30,93%
2018	1.980.103.700,89	535.644.883,89	27,05%
2019	2.006.724.882,75	522.088.498,55	26,01%
2020	1.907.520.887,94	522.689.275,78	27,40%

Fonte: SIOP - Período: 01/01/2020 a 31/08/2020



RECEITAS VINCULADAS

Saldo Bancário

RECURSOS FEDERAIS	
Blocos de Financiamento	Saldo em 31/08/2020
Bloco de Manutenção	R\$ 45.011.824,15
Bloco de Estruturação	R\$ 16.004.246,07

Obs: Os recursos federais transferidos para enfrentamento à COVID-19 estão sendo depositados na conta de Manutenção.

RECURSOS ESTADUAIS	
Blocos de Financiamento	Saldo em 31/08/2020
Atenção Básica	R\$ 2.409.580,03
Glicemia	R\$ 234.520,31
Dose Certa	R\$ 871.250,43
Sistema Prisional	R\$ 2.151.808,65

Nota Explicativa: Não contempla os recursos COVID-19 Estadual

Fonte: Banco do Brasil



PROJETOS DA CONTA INVESTIMENTO

	PROPOSTA	OBJETO	DATA REPASSE	VALOR	STATUS
1	46319000000110-005	3ª parcela Construção UBS Primavera	27/02/2018	233.333,34	Recurso utilizado para concluir pagamento da empresa responsável pela realização da obra Empenho 4979/2019 6502/2019
2	168071350001170-01	Equipamentos de informática: No Break, Switch, Roteador, tela de projeção, datashow, tablets e DEA para AB/E-SUS: DEA - PA 28588/020 Informática - PA 63040/2018	07/03/2018	700.000,00	Em execução Informática: Pregão 28/20 em 29/01/20 cancelado: PA no DIT para manifestação ref mudanças nas especificações DEA: compra por ATA - RC 524/20
3	168071350001170-06	Equipamentos para o Cemeg São João: balança antropométrica adulto, infantil e para obeso, mobiliário, DEA, esfig adulto, infantil e obeso, espirômetro, Ultrassom, pistola para biópsia mamária, otoscópio, ar condicionado, tela de projeção e computador: PA 130/19; PA 54416/18 ; PA 55055/18; PA 46778/18; PA 71212/18; PA 24941/18; PA 10431/19; PA 13210/19; 47153/19	09/03/2018	200.000,00	Em execução Ar condicionado: finalizado INSTALADO Informática: Pregão 348/19 - 11/11/19 - Em 18/12 SS homologou lotes II e III - lote I fracassado - Aguardando AF Cadeiras: Pregão 344/19 - 4/11/19 - fracassado Balanças: Pregão 194/49 - 08/07/19 - entregues USG: Pregão 324/18 - 01/08/19: entregue Otoscópio: compra por ATA - PA 28834/20 Esfigmo (a, i, o) - Pregão 329/19 - finalizado - a entregar DEA: compra por ATA - PA 28588/20 - RC 524/20 Tela de Projeção: finalizado com NF Projetor Multimídia: finalizado com NF
4	3518801712281540-539	2 kit odontológicos: amalgamador, cadeira odontológica, compressor, fotopolimerizador, mocho e ultrassom profilaxia: PA 36381/2018	14/05/2018	50.000,00	Pregão 237/2019 - 21/08/19 - fracassado - será aberto novo PA Compressor Finalizado
5	3518801712191448-644	4 kit odontológicos: amalgamador, cadeira odontológica, compressor, fotopolimerizador, mocho e ultrassom profilaxia: PA 36381/2018	14/05/2018	100.000,00	Pregão 237/2019 - 21/08/19 - fracassado - será aberto novo PA Compressor Finalizado
6	3518801712292046-019	Van para transporte sanitário eletivo: PA 36654/18	11/05/2018	190.000,00	Pregão 265/19 - 04/09/19 - Finalizado - Entregue em 14/02/20

Fonte: SIOP/FUNDO NACIONAL DE SAÚDE – FNS



PROJETOS DA CONTA INVESTIMENTO

PROPOSTA	OBJETO	DATA REPASSE	VALOR	STATUS
7 16807135000117-003	Equipamentos para Atenção Básica: mobiliário, adipômetro, andador, aparelho de RX odontológico, aparelho de som, aspirador de secreção, autoclave, balança antropométrica adulto e infantil, balança digital portátil, balde a pedal, braçadeira para injeção, bebedouro, cadeira de rodas para obeso, câmara para conservação de imunobiológicos, DEA, detector fetal, escada 2 degraus, esfigmo infantil, adulto e obeso, estadiômetro, estetoscópio infantil e adulto, foco refletor ambulatorial, fotopolimerizador de resinas, geladeira, goniômetro, lanterna clínica, laringoscópio infantil e adulto, martelo de reflexo, mesa de escritório, otoscópio simples, oxímetro de pulso, poltrona hospitalar, TENS e FES, ultrassom para fisioterapia, ultrassom odontológico, ar condicionado, computadores, notebook, no break, roteador, tablet 7 polegadas, tela de projeção e projetor multimídia: PA 46778/18; PA 130/19; PA 54416/18; PA 119/19; PA 54418/18; PA 120/19; PA 22139/19; PA 63040/18; 36366/19; 36955/19; 36364/19; 36956/19; 34181/19; 34208/19; 34184/19; 44480/19; 46778/19; 36367/19; 34178/19; 46778/18; 36952/19	14/05/2018	8.000.000,00	Em execução Otoscópio: compra por Ata. Longarina: Pregão 344/19 - 1/11/19 fracassado por preço inexecuível. Laringoscópio infantil e adulto - fracassado- empresa penalizada, Lanterna Clínica: Finalizado com NF. Balança: Pregão 194/19 - 08/07/19 - Finalizado com NF. Balde a Pedal: Pregão 344/19 - Finalizado com NF. Esfigs e Estetos: Finalizado com NF Detector Fetal: finalizado. Foco refletor ambulatorial e poltrona hospitalar: Finalizado com NF. Aspirador de secreção: Pregão 329/19 - 18/10/19 fracassado por preço inexecuível - abrindo novo PA. Cadeiras: Pregão 344/19 - 4/11/19 fracassado por preço inexecuível - novo pregão. Mesas: Pregão 344/19 - 4/11/19 fracassado por preço inexecuível. DEA: compra por ATA - PA 28588/20 - RC 524/20. Autoclave: compra por ATA. Braçadeira: compra por ATA - PA 29757/20. Poltrona: finalizado com NF. Laringoscópio adulto: compra por ATA - PA 28834/20
8 16807135000117-005	3 ambulâncias: PA 55253/18	17/05/2018	510.000,00	Em execução PREGÃO ELETRÔNICO Nº 153/2020 - DLC 22/05/2020 LOTE REFERENTE ÀS 3 AMBULÂNCIAS TIPO "A" - FRACASSADO - DCUE ABRIRÁ NOVO PROCESSO
9 168071350001170-02	Equipamentos para o Hospital Pimentas/Bonsucesso: aparelho de anestesia, aspirador de secreções, berço pra recém nascido, bisturi elétrico, cadeira de banho, cadeira de rodas aulto, pediátrica e obeso, cama hospitalar, cardioversor, carro maca, detector fetal, eletrocardiografo, elevador de transposição de leito, emissões otoacústicas, esfigmo adulto, incubadora de transporte neonatal, marca passo cardíaco, monitor multiparâmetros, poltrona hospitalar, ultrassom, ventilador pulmonar e manta térmica: PA 115/19; PA 46778/18; PA 55055/18; PA 119/19 (finalizado); PA 120/19; PA 126/19; PA 127/19; PA 54418/18 ; PA 122/19; 35190/19; 34208/19; 35192/19; 46778/18; 35197/19; 35195/19	17/05/2018	1.000.000,00	Em execução USG: Pregão 338/19 homologado - entregue na D. Dica. Aspirador de Secreções - Pregão 329/19 - abrindo um novo processo. Emissões Otoacústicas: Pregão 329/19 - 18/10/19 finalizado com NF. Detector Fetal: finalizado entregue D. Dica. Poltrona hospitalar: Pregão 180/19. 02/07/19 entregue D. Dica Esfig: Finalizado com NF. Incubadora: fracassado (não conformidade). Marca Passo: deserto. Cama Hospitalar: compra por ATA - PA 29758/20. Eletrocardiografo: compra por ATA - PA 28588/20 - RC 524/20. Ventilador Pulmonar: deserto Manta elétrica: finalizado com NF
10 168071350001180-01	Equipamentos: armário, geladeira, mesa de reunião, autoclave, balança digital portátil, câmara de conservação de imunobiológicos, esfigmo adulto, infantil e obeso, estetoscópio adulto e infantil, laser para fisioterapia, otoscópio simples, oxímetro de pulso, TENS e FES, ultrassom para fisioterapia e 11 veículos para a Atenção Básica: PA 54416/18; PA 46778/18; PA 66520/18(finalizado); 36955/19; 36364/19; 34184/19; 34178/19; 36952/19; 120/19	25/06/2018	900.000,00	Em execução PA 66520/18 referente 11 veículos: finalizado entregue Cadeiras: Pregão 344/19 fracassado - novo pregão Esfigmo/Esteto: finalizado entregue na D. Dica Otoscópio: fracassado-compra por Ata Autoclave: compra por ATA
11 168071350001011-52	Castramóvel: PA 1043/19	15/06/2018	120.000,00	Pregão 263/19 - 02/09/19 - em fase de finalização

Fonte: SIOP/FUNDO NACIONAL DE SAÚDE – FNS



PROJETOS DA CONTA INVESTIMENTO

	PROPOSTA	OBJETO	DATA REPASSE	VALOR	STATUS
12	168071350001180-06	Castramóvel: PA 26423/19	22/04/2019	150.000,00	Pregão 304/19 - 24/09/19- Finalizado/Entregue
13	Portaria 4061 de 18/12/18	Cadeiras Odontológicas para Esf com saúde bucal (R\$ 18.000.00) referente a 8 equipes. Totalizando 144 mil reais - P.A. 63853/19	12/04/2019	144.000,00	Em andamento atualizando pesquisa
14	46319000000109-003	Pagamento da 3ª parcela da Construção da UPA Cumbica	11/06/2019	500.000,00	Recurso utilizado no valor de R\$ 101.609,82 para conclusão do pagamento à empresa responsável pela realização da obra - O saldo será utilizado em aquisição de equipamentos, conforme preconizado em Portaria - Fase de Pesquisa de Preço
15	168071350001190-09	Aquisição de Equipamentos para Oficina Ortopédica - Informática : Computador Desktop básico, Notebook, Aparelho de DVD, Telefone, No-break, Infraestrutura : Ar condicionado e outros equipamentos, Equipamentos e móveis para Oficina Ortopédica (R\$900.000,00) CER II - PA 56890/19 (AR), PA 56544/19 (móveis) 56887/19 (Informática)	03/09/2019	900.000,00	Em execução Processos no DAIS - Coord. Da Rede de Atenção à Pessoa com Deficiência aguardando deliberações
16	168071350001190-11	Aquisição de equipamentos como segue: Cemeg Pimenta Cumbica : Balança Antropométrica Adulto/Infantil, Cemeg Centro : Foco Refletor Ambulatorial, Ultrassom Diagnóstico sem Aplic. Transesofágica (PA 68851/19), Cemeg São João : Mamógrafo (PA 78990/19), Ambulatório da Criança : Balança Antropométrica Infantil, Ganho de Inserção	03/09/2019	999.998,00	Em andamento Mamógrafo: PA na Div. De Gestão Orçamentária e Financeira em 24/04 USG: PA na Divisão de Compras em 20/08
17	16807135000119-003	Aquisição de Equipamentos para Atenção Básica: amalgamador, balança, compressor, DEA, longarinas, cadeiras, câmara para conservação de imunobiológicos, carro de curativos, detector fetal, otoscópio, oxímetro de pulso	23/10/2019	400.000,00	Eletrocardiógrafo: compra por ATA - PA 28588/20 - RC 524/20 Oftalmoscópio, otoscópio e oxímetro: compra por ATA - PA 28834/20

Fonte: SIOP/FUNDO NACIONAL DE SAÚDE – FNS



PROJETOS DA CONTA INVESTIMENTO

	PROPOSTA	OBJETO	DATA REPASSE	VALOR	STATUS
18	1680713500119-001	Aquisição de Equipamentos para Atenção Básica: amalgamador, balança, compressor, DEA, longarinas, cadeiras, câmara para conservação de imunobiológicos, carro de curativos, detector fetal, otoscópio, oxímetro de pulso.	23/10/2019	250.000,00	DEA: compra por ATA - PA 28588/20. Otoscópio e Oxímetro: compra por ATA - PA 28834/20 - RC 524/20
19	Segurança Alimentar e Nutricional	Aquisição de equipamentos antropométricos (Mem. Nº. 50/19-DAIS - SIPEX 115864/19)	02/10/2019	99.000,00	Em andamento - Em fase de montagem dos Processos Administrativos
20	16807135000118-003	Reforma da UBS Jd. Dona Luiza	30/12/2019	150.015,00	Obra finalizada e entregue em dez/19 Valor Final Pago: R\$ 126.791,84.
21	168071350001190-13	Aquisição de Equipamentos para o Hospital Municipal Pimentas Bonsucesso: Aparelho de anestesia, aspirador de secreções elétrico móvel, bisturi elétrico (a partir de 151w), escada com 2 degraus, foco cirúrgico de teto, mesa cirúrgica elétrica, monitor multiparâmetros para centro cirúrgico, oxímetro de pulso (Mem. Nº. 02/20-SS12 - 3/01/20 - SIPEX 895/2020)	30/12/2019	300.000,00	Oxímetro: compra por ATA - PA 28834/20
22	16807135000120-003	Aquisição de equipamentos / material permanente para Atenção Especializada: Cemeg Centro: Autoclave, Colposcópio, Criocautério, Bitura Elétrico, Carro de Curativos, Audiômetro, Imitânciômetro, Cabine Audiométrica; Cemeg Cantareira: Carro de Emergência, Aparelho de Raio X Fixo Analógico, Eletrocardiógrafo, Carro de Curativos; Cemeg São João: Criocautério, Colposcópio, Bisturi Elétrico, Carro de Curativos, Esfigmomanômetro, Mesa Auxiliar, Foco Cirúrgico e Cemeg Pimentas: Esfigmomanômetro Adulto, Infantil e Obeso, Carro de Emergência, Negatoscópio, Carro de Curativos, Cabine audiométrica, Imitânciômetro; Ambulatório da Criança: Lensômetro, Otoscópio simples, Negatoscópio, Goniômetro, Emissões Otoacústicas, Ganho de Inserção - (Memo 06/2020-SS16.41)	28/04/2020	500.000,00	Autoclave: compra por ATA - PA 29757/20. Otoscópio: compra por ATA - PA 28834/20
23	16807135000118-002	Reforma da UBS São Rafael	28/04/2020	349.982,00	Em execução - Para pagamento por medição à empresa contratada para obra
24	16807135000119-012	Aquisição de Equipamentos para HMU: cama hospitalar, escada com 2 degraus, esfigmomanômetro, foco cirúrgico, monitor multiparâmetros, oxímetro de pulso. (Memo 114/2020-SS12-27/03/2020)	23/03/2020	200.000,00	Cama Hospitalar: compra por ATA - PA 29758/20. Monitor Multiparâmetros: compra por ATA - PA 28588/20. Oxímetro: compra por ATA - PA 28834/20
25	16807135000119-014	Aquisição de Equipamentos para exames de Triagem Neonatal no Hospital Municipal Pimentas/Bonsucesso: carros curativos, lanternas clínicas, BERA, Notebook, poltrona, No-break, Aparelho de Emissões Otoacústicas, mesa de escritório, mesa de consultório, otoscópios, cadeira	14/08/2020	170.000,00	Poltrona: compra por ATA - PA 29758/20. Otoscópios: compra por ATA - PA 28834/20
TOTAL			17.116.328,34		

Fonte: SIOP/FUNDO NACIONAL DE SAÚDE – FNS





Despesa

Fonte: SIOP - Período: 01/01/2020 a 31/08/2020

FUNDO MUNICIPAL DE SAÚDE – ORÇAMENTO 2020

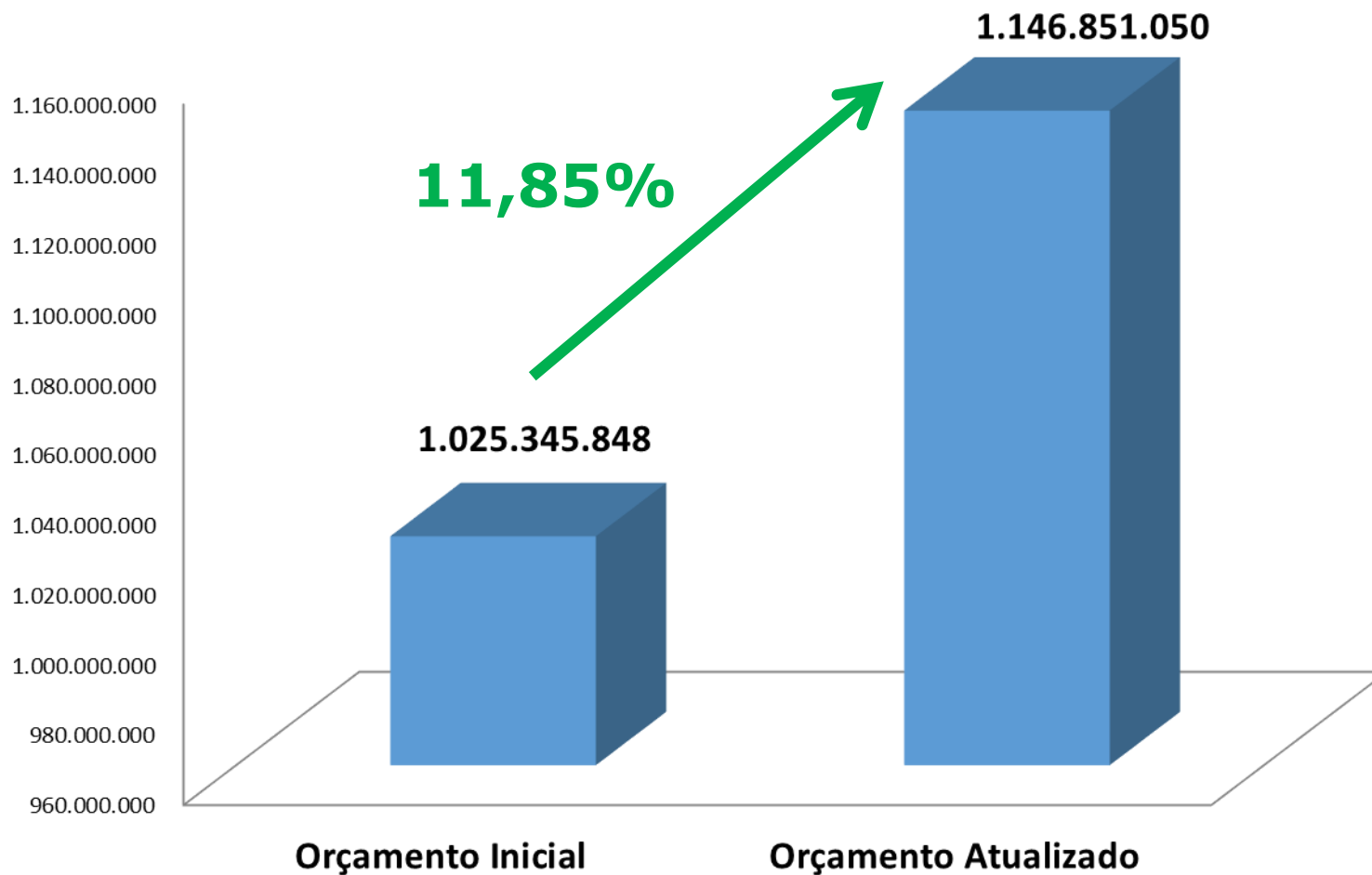

FUNDO MUNICIPAL DE SAÚDE – ORÇAMENTO 2020

Orçamento Atualizado – R\$ 1.146.851.050

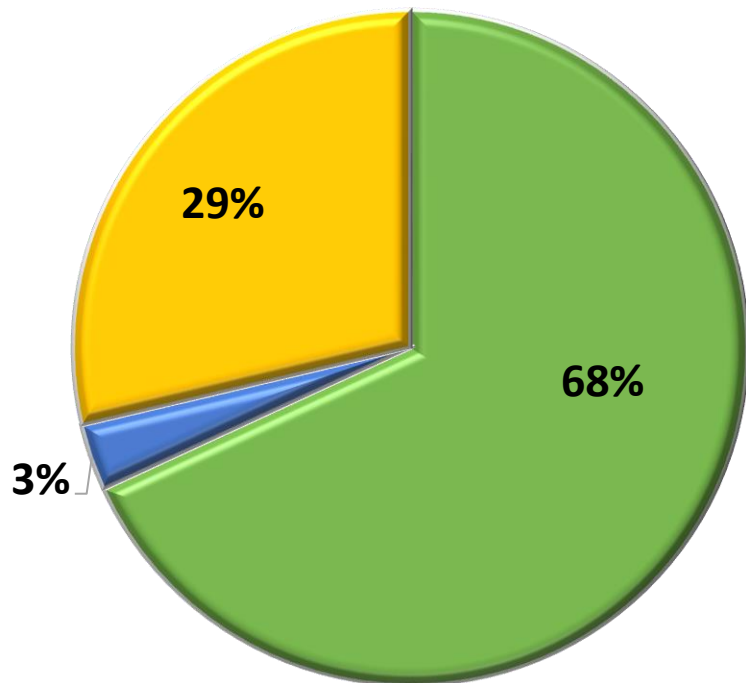

FONTE	VALOR
Tesouro Municipal	R\$ 781.221.522,93
Transferências Estaduais	R\$ 36.598.045,34
Transferências Federais	R\$ 329.031.481,60
TOTAL	R\$ 1.146.851.050

Fonte: SIOP - Período: 01/01/2020 a 31/08/2020

DESPESAS POR FONTE DE RECURSO

ACUMULADO (1º 2º QUADRIMESTRE)

FONTE DE RECURSO	ORÇAMENTO ATUALIZADO	EMPENHADO	LIQUIDADO	PAGO
RECURSOS DO TESOURO MUNICIPAL	781.221.523	602.801.302	553.297.208	506.867.630
RECURSOS DE TRANSF. E CONVÊNIOS ESTADUAIS	36.598.045	23.851.246	16.113.772	15.491.570
RECURSOS DE TRANSF. E CONVÊNIOS FEDERAIS	329.031.482	274.438.286	196.015.477	172.502.282
TOTAL	1.146.851.050	901.090.834	765.426.458	694.861.482

Fonte: SIOP - Período: 01/01/2020 a 31/08/2020

Despesa por Grupo ACUMULADO (1º 2º QUADRIMESTRE)

GRUPO DA DESPESA	ORÇAMENTO ATUALIZADO	AV	EMPENHADO	% (B/A)	LIQUIDADO	% (C/B)
	(A)		(B)		(C)	
PESSOAL E ENCARGOS SOCIAIS	477.414.711	42%	306.347.554	64%	306.347.554	100%
DESPESAS CORRENTES	633.916.491	55%	583.321.908	92%	456.258.862	78%
INVESTIMENTOS	35.519.848	3%	11.421.372	32%	2.820.042	25%
TOTAL	1.146.851.050	100%	901.090.834	79%	765.426.458	85%

Fonte: SIOP - Período: 01/01/2020 a 31/08/2020



DESPESAS LIQUIDADAS E PAGAS POR ELEMENTO DA DESPESA

ACUMULADO (1º E 2º QD)

ELEMENTO DA DESPESA	ORÇADO ATUALIZADO	EMPENHADO		LIQUIDADADO		PAGO	
	B	C	% (C/B)	D	% (D/C)	E	% (E/D)
PESSOAL E ENCARGOS SOCIAIS	477.784.710,98	306.459.892,21	64%	306.459.892,21	100%	285.017.587,21	93%
BENEFÍCIOS (Auxílio Alimentação e Transporte)	47.293.000,00	40.355.200,92	85%	28.206.921,54	70%	28.206.921,54	100%
14 - DIÁRIAS - CIVIL	32.617,19	617,19	2%	617,19	100%	617,19	100%
30 - MATERIAL DE CONSUMO	34.669.680,87	21.352.736,47	62%	13.099.740,44	61%	11.153.429,93	85%
32 - MATERIAL, BEM OU SERVIÇO PARA DISTRIBUIÇÃO GRATUITA	39.225.226,57	32.765.979,12	84%	23.494.876,14	72%	18.419.379,47	78%
33 - PASSAGENS E DESPESAS COM LOCOMOÇÃO	34.034,18	7.034,18	21%	7.034,18	100%	7.034,18	100%
36 - OUTROS SERVIÇOS DE TERCEIROS - PESSOA FÍSICA	3.764.078,40	3.435.730,03	91%	3.137.967,35	91%	1.949.953,97	62%
39 - OUTROS SERVIÇOS DE TERCEIROS - PESSOA JURÍDICA	453.901.520,12	434.478.790,59	96%	351.819.344,00	81%	315.322.804,15	90%
40 - SERVIÇOS DE TECNOLOGIA DA INFORMAÇÃO E COMUNICAÇÃO - PJ	13.037.984,56	10.698.887,16	82%	6.612.632,06	62%	5.561.056,37	84%
41 - CONTRIBUIÇÕES	1.353.000,00	1.275.000,00	94%	630.000,00	49%	630.000,00	100%
42 - AUXÍLIOS	451.000,00	425.000,00	94%	210.000,00	49%	210.000,00	100%
43 - SUBVENÇÕES SOCIAIS	36.000.000,00	36.000.000,00	100%	27.000.000,00	75%	24.000.000,00	89%
48 - OUTROS AUXÍLIOS FINANCEIROS A PESSOAS FÍSICAS	3.523.282,12	2.131.527,16	60%	1.429.344,06	67%	1.381.472,99	97%
51 - OBRAS E INSTALAÇÕES	14.819.133,78	9.546.414,50	64%	1.347.785,18	14%	1.347.785,18	100%
52 - EQUIPAMENTOS E MATERIAL PERMANENTE	20.228.747,66	1.428.990,67	7%	1.241.289,74	87%	956.817,19	77%
92 - DESPESAS DE EXERCÍCIOS ANTERIORES	728.876,92	728.876,92	100%	728.856,92	100%	696.465,78	96%

Fonte: SIOP - Período: 01/01/2020 a 31/08/2020



DESPESA POR PROGRAMAS 2º QUADRIMESTRE - 2020

PROGRAMA	ORÇAMENTO ATUALIZADO	AV	EMPENHADO	% B / A	LIQUIDADADO	% C / B
	(A)		(B)		(C)	
1 - FORTALECIMENTO DA GESTÃO DO SISTEMA ÚNICO DE SAÚDE	131.254.379	11,4%	104.822.582	79,9%	86.135.272	82,2%
2 - FORTALECIMENTO DA ATENÇÃO BÁSICA	327.273.231	28,5%	210.636.384	64,4%	184.668.950	87,7%
3 - AMPLIAÇÃO DO ATENDIMENTO EM MÉDIA E ALTA COMPLEXIDADE	658.009.545	57,4%	564.030.028	85,7%	475.740.993	84,3%
4 - QUALIFICAÇÃO DAS AÇÕES DE VIGILÂNCIA EM SAÚDE	30.313.895	2,6%	21.601.838	71,3%	18.881.243	87,4%
TOTAL GERAL	1.146.851.050	100%	901.090.834	78,6%	765.426.458	84,9%

Fonte: SIOP - Período: 01/01/2020 a 31/08/2020

DESPESA POR BLOCO DE MANUTENÇÃO - FNS 2º QUADRIMESTRE - 2020

BLOCO DE MANUTENÇÃO - REPASSES FEDERAIS				
NÍVEL DE ATENÇÃO	ORÇADO ATUALIZADO 2020	EMPENHADO (A)	LIQUIDADO (B)	% B/A
ATENÇÃO BÁSICA	71.373.600	54.792.455	35.207.388	64,3%
MEDIA E ALTA COMPLEXIDADE	150.361.748	145.541.584	110.356.529	75,8%
VIGILÂNCIA	7.997.000	5.592.466	2.964.965	53,0%
ASSISTÊNCIA FARMACÊUTICA	7.539.000	6.884.901	6.282.072	91,2%
GESTÃO SUS	86.000	6.500	6.500	100,0%
TOTAL	237.357.348	212.817.907	154.817.453	72,7%

Nota Explicativa: Não incluído os recursos repassados ao enfrentamento da COVID-19.

Fonte: SIOP - Período: 01/01/2020 a 31/08/2020



MAIORES CONTRATOS DA SAÚDE - 2º Quadrimestre - 2020

POSIÇÃO	NOME CREDOR	VALOR PAGO
1	IDGT - CONTRATO DE GESTÃO - HOSPITAL MUNICIPAL PIMENTAS BONSUCESSO	R\$ 52.896.469,93
2	IRMANDADE DA SANTA CASA DE MISERICORDIA DE BIRIGUI	R\$ 44.168.524,07
3	ASSOCIACAO BENEFICENTE JESUS, JOSE E MARIA	R\$ 38.283.403,84
4	FUNDAÇÃO DO ABC	R\$ 37.556.554,60
5	IDGT - CONTRATO DE GESTÃO - HOSPITAL MUNICIPAL DA CRIANÇA E DOS ADOLESCENTE	R\$ 36.643.128,13
6	SODEXO PASS DO BRASIL SERVICOS E COMERCIO SA	R\$ 27.042.456,97
7	CONGREGACAO DAS FILHAS DE N.SRA.STELLA MARIS	R\$ 26.906.600,73
8	INSTITUTO MEDIZIN DE SAÚDE - IMEDIS	R\$ 21.958.577,65
9	ASSOCIACAO FUNDO DE INCENTIVO A PESQUISA	R\$ 12.747.903,32
10	ATIVA MED CARE CLINICA MEDICA EIRELI	R\$ 9.823.019,60
11	PROGRESSO E DESENVOLVIMENTO DE GUARULHOS S/A PROGUARU	R\$ 8.506.480,08
12	ASSOCIACAO SAUDE DA FAMILIA	R\$ 6.970.037,63
13	DIAPERUM ASSISTÊNCIA MÉDICA E NEFROLOGICA LTDA	R\$ 5.813.947,97
14	GIESPP - GESTÃO INTELIGENTE DE EDUCAÇÃO E SAÚDE PÚBLICA E PRIVADA LTDA	R\$ 4.817.629,86
15	DAVITA SERVICOS DE NEFROLOGIA GUARULHOS LTDA	R\$ 3.699.501,01
16	PRONTO EXPRESS LOGISTICA S/A	R\$ 3.514.621,50
17	INSTITUTO BRASILEIRO DE DESENVOLVIMENTO DA ADMINISTRAÇÃO HOSPITALAR	R\$ 3.277.792,92

Fonte: SIOP - Período: 01/01/2020 a 31/08/2020

RESTOS A PAGAR	
ANO	INSCRITOS EM RESTOS A PAGAR (PROCESSADO)
Restos a Pagar 2019	R\$ 63.974,90
Restos a Pagar 2018	R\$ 95.842,51
Restos a Pagar 2017	R\$ 13.637.170,96
Restos a Pagar 2016	R\$ 9.702.667,49
Restos a Pagar 2015	R\$ 216.189,86
Restos a Pagar 2014	R\$ 39.350,07
NOTAS FISCAIS EM ABERTO (N.E. Cancelada em 31/12/2016)	R\$ 30.786.503,66
Valor Aproximado	

Fonte: SIOP

* Notas Pendentes na SS18.01

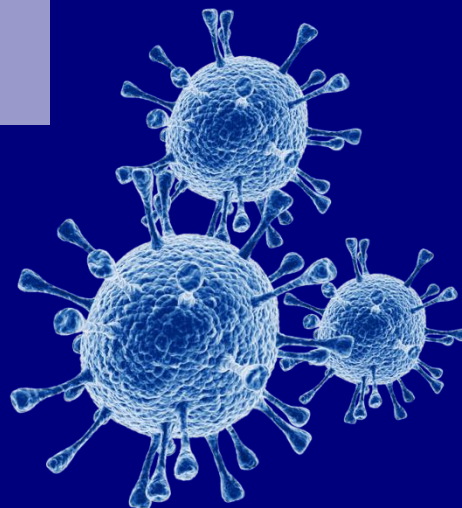

COVID-19

RECEITAS E DESPESAS

Período: 01/01/2020 a 31/08/2020

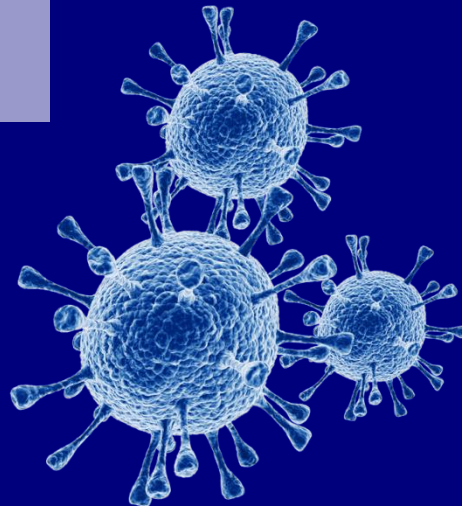

Receita

COVID-19

Período: 01/01/2020 a 31/08/2020

REPASSES FEDERAIS	
GRUPO	VALOR
CORONAVÍRUS (COVID-19)	R\$ 51.191.707,68
Emenda Parlamentar - Incremento PAB	R\$ 2.300.000,00
Emenda Parlamentar - Incremento MAC	R\$ 300.000,00
TOTAL	R\$ 53.791.707,68

REPASSES ESTADUAIS	
GRUPO	VALOR
CORONAVÍRUS (COVID-19)	R\$ 17.848.993,75
Emenda Parlamentar	R\$ 3.153.970,00
TOTAL	R\$ 21.002.963,75

DOAÇÕES	
GRUPO	VALOR
CORONAVÍRUS (COVID-19)	R\$ 1.455.136,33
TOTAL	R\$ 1.455.136,33

AUXÍLIO AOS MUNICÍPIOS - ASSISTÊNCIA SOCIAL E SAÚDE	
GRUPO	VALOR
Folha de Pagamento - Saúde	R\$ 9.000.000,00
TOTAL	R\$ 9.000.000,00

TOTAL	R\$ 85.249.807,76
--------------	--------------------------

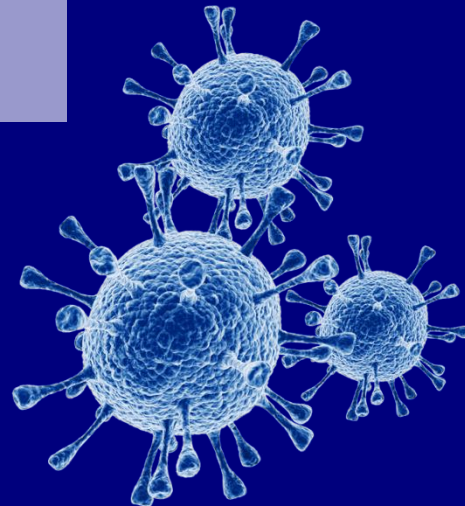

DESPESA

COVID-19

Período: 01/01/2020 a 31/08/2020

HOSPITAL DE CAMPANHA			
CREDOR	EMPENHADO	LIQUIDADO	PAGO
INSTITUTO MEDIZIN DE SAÚDE - IMEDIS	R\$ 29.787.132,77	R\$ 21.958.577,65	R\$ 21.958.577,65
ATIVA MED CARE CLINICA MEDICA EIRELI	R\$ 19.646.034,10	R\$ 9.823.019,60	R\$ 9.823.019,60
VIA CARE CLINICA MEDICA LTDA	R\$ 2.750.000,00	R\$ 2.200.000,00	R\$ 2.200.000,00
GOTHAN BURGER E ICE CREAM EIRELI	R\$ 712.800,00	R\$ 534.600,00	R\$ 534.600,00
NUTRI LINE REFEIÇÕES LTDA	R\$ 132.147,60	R\$ 0,00	R\$ 0,00
TOTAL	R\$ 53.028.114,47	R\$ 34.516.197,25	R\$ 34.516.197,25

ADITAMENTO DE SERVIÇOS CONVENIADOS			
CREDOR	EMPENHADO	LIQUIDADO	PAGO
ASSOCIACAO BENEFICENTE JESUS, JOSE E MARIA	R\$ 2.344.081,24	R\$ 2.344.081,24	R\$ 2.344.081,24
CONGREGACAO DAS FILHAS DE N.SRA.STELLA MARIS	R\$ 1.995.670,29	R\$ 1.995.670,29	R\$ 1.995.670,29
ASSOCIACAO FUNDO DE INCENTIVO A PESQUISA	R\$ 960.000,00	R\$ 960.000,00	R\$ 710.720,00
IRMANDADE DA SANTA CASA DE MISERICORDIA DE BIRIGUI	R\$ 220.407,03	R\$ 220.407,03	R\$ 220.407,03
PROGRESSO E DESENVOLVIMENTO DE GUARULHOS S/A PROGUARU	R\$ 906.057,96	R\$ 0,00	R\$ 0,00
TOTAL	R\$ 6.426.216,52	R\$ 5.520.158,56	R\$ 5.270.878,56

CONTRATAÇÃO DE LEITOS DA SAÚDE SUPLEMENTAR			
CREDOR	EMPENHADO	LIQUIDADO	PAGO
HOSPITAL BOM CLIMA LTDA	R\$ 1.916.470,80	R\$ 1.679.730,00	R\$ 1.679.730,00
ESHO EMPRESA DE SERVIÇOS HOSPITALARES S.A	R\$ 2.129.504,40	R\$ 953.478,81	R\$ 953.478,81
TOTAL	R\$ 4.045.975,20	R\$ 2.633.208,81	R\$ 2.633.208,81

INSUMOS (EPIs, Materiais de limpeza, etc)

CREDOR	EMPENHADO	LIQUIDADO	PAGO
ALTA SERRANA COMERCIAL EIRELI	R\$ 12.900,00	R\$ 12.900,00	R\$ 12.900,00
AMANDA CRISTINA DE OLIVEIRA VASCONCELOS ARTIGOS PARA LABORATORIO	R\$ 747,00	R\$ 747,00	R\$ 747,00
C.B.S. MEDICO CIENTIFICA S/A	R\$ 36.325,00	R\$ 32.725,00	R\$ 32.725,00
CANAA DISTRIBUIDORA E COMERCIO DE PRODUTOS E ACESSORIOS EIRELI	R\$ 31.283,92	R\$ 28.073,52	R\$ 28.073,52
CELMAQ INDUSTRIA DE MOVEIS LTDA	R\$ 49.670,00	R\$ 49.670,00	R\$ -
CIRURGICA FERNANDES COM. DE MAT. CIR. E HOSP. SOCIEDADE LIMITADA	R\$ 30.000,00	R\$ 30.000,00	R\$ 30.000,00
CIRUROMA COMERCIAL LTDA	R\$ 5.500,00	R\$ 5.500,00	R\$ 5.500,00
COMERCIAL CIRURGICA RIOCLARENSE LTDA	R\$ 72.000,00	R\$ 72.000,00	R\$ -
CRISTÁLIA PRODUTOS QUÍMICOS FARMACÊUTICOS LTDA	R\$ 11.150,00	R\$ 11.150,00	R\$ 11.150,00
CRUZEL COMERCIAL DISTRIBUIDORA DE PRODUTOS HOSPITALARES EIRELI	R\$ 43.956,00	R\$ 11.396,00	R\$ 11.396,00
DEJAMARO IND. E COM. DE PRODUTOS MÉDICOS – HOSPITALARES LTDA	R\$ 4.500,00	R\$ 4.500,00	R\$ 4.500,00
DUPAC COMERCIAL EIRELI	R\$ 7.376,00	R\$ -	R\$ -
ECO VIDA COMERCIO E INDUSTRIA DE EMBALAGENS PLASTICA EIRELI	R\$ 91.714,00	R\$ 91.714,00	R\$ -
FORCE MEDICAL DISTRIBUIDORA EIRELI	R\$ 3.000,00	R\$ -	R\$ -
FUNDAÇÃO “PROF.DR. MANOEL PEDRO PIMENTEL”-FUNAP	R\$ 280.000,00	R\$ -	R\$ -
INFINITY COMERCIAL DESCARTAVEIS E SERVIÇOS EIRELI	R\$ 45.000,00	R\$ 45.000,00	R\$ 45.000,00
INNOVA -MED COMERCIAL EIRELI	R\$ 1.860.000,00	R\$ 1.860.000,00	R\$ 1.860.000,00
JUPITER DISTRIBUIDORA DE PRODUTOS E EQUIPAMENTOS HOSPITALARES LTDA	R\$ 49.995,00	R\$ 49.995,00	R\$ -
KIREI TECNOLAB EIRELI	R\$ 25.335,00	R\$ 25.335,00	R\$ 25.335,00
MED 7 PRODUTOS HOSPITALARES LTDA - EPP	R\$ 26.600,00	R\$ -	R\$ -
NEW EDUCAR -EIRELI	R\$ 11.760,00	R\$ 11.760,00	R\$ 11.760,00
P.H.O. PRODUTOS HOSPITALARES E ODONTOLÓGICOS EIRELI	R\$ 15.249,00	R\$ -	R\$ -
PILLIAR INDUSTRIA E COMERCIO DE PLÁSTICOS E PAPEL EIRELI - EPP	R\$ 27.672,08	R\$ 7.022,08	R\$ 7.022,08
POLAR FIX INDUSTRIA E COMERCIO DE PRODUTOS HOSPITALARES LTDA	R\$ 44.820,00	R\$ 44.820,00	R\$ 44.820,00
PONTUAL COMERCIAL EIRELI	R\$ 5.700,00	R\$ 5.700,00	R\$ 5.700,00
PROJETO ACRILICO COMUNICAÇÃO VISUAL EIRELI	R\$ 26.528,99	R\$ -	R\$ -
PROVIDER PRODUTOS HOSPITALARES E SANEANTES LTDA EPP	R\$ 257.550,00	R\$ 257.550,00	R\$ 257.550,00
RHOSSE INSTRUMENTOS E EQUIPAMENTOS CIRURGICOS EIRELI – EPP	R\$ 31.752,00	R\$ 31.752,00	R\$ 31.752,00
ROSSINI DISTRIBUIÇÃO E LOGÍSTICA EIRELI	R\$ 109.301,70	R\$ 109.301,70	R\$ -
W.A DOS SANTOS RIVEIRA COMERCIO E SERVIÇOS	R\$ 23.980,00	R\$ -	R\$ -
Y.R. IGLESIAS - EPP	R\$ 2.574,00	R\$ 2.574,00	R\$ 2.574,00
TOTAL	R\$ 3.243.939,69	R\$ 2.801.185,30	R\$ 2.428.504,60

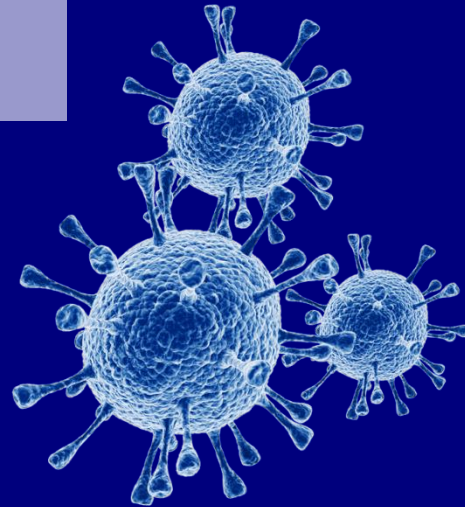

COVID-19

Ações realizadas

CRONOLOGIA DAS LEGISLAÇÕES

- ❖ **03 DE FEVEREIRO DE 2020 - PORTARIA FEDERAL Nº 188**, declara Emergência em Saúde Pública de importância Nacional (ESPIN) em decorrência da Infecção Humana pelo novo Coronavírus (2019-nCoV).
- ❖ **06 DE FEVEREIRO DE 2020 - LEI FEDERAL Nº 13.979** - Dispõe sobre as medidas para enfrentamento da emergência de saúde pública de importância internacional decorrente do coronavírus responsável pelo surto de 2019.
- ❖ **11 DE MARÇO DE 2020** - Organização Mundial da Saúde (OMS) classificou a Doença pelo Coronavírus 2019 (COVID-19) como uma **PANDEMIA**.

❖ **16 DE MARÇO DE 2020 - DECRETO MUNICIPAL Nº 36711/2020** - Declara situação de emergência e estabelece orientações aos órgãos e entidades integrantes da Administração Pública Municipal Direta e Indireta, quanto às medidas de proteção para enfrentamento da emergência de saúde pública de importância internacional decorrente do coronavírus (COVID-19).

❖ **20 DE MARÇO DE 2020 - DECRETO LEGISLATIVO Nº 6**, do Congresso Nacional, que reconheceu, para os fins do art. 65, da Lei Complementar nº 101, de 4 de maio de 2000, a ocorrência do estado de calamidade pública, nos termos da solicitação do Presidente da República.

❖ **23 DE MARÇO DE 2020 - DECRETO MUNICIPAL Nº 36757/2020**, que declara o Estado de Calamidade Pública no Município de Guarulhos, conforme a classificação COBRADE 1.5.1.1.0 - Doenças infecciosas virais e adota medidas adicionais ao Decreto Municipal nº 36711, de 16 de março de 2020 e dá outras providências.

❖ **23 DE MARÇO DE 2020 - PORTARIA Nº. 055/2020-SS** - TORNAR PÚBLICO as orientações sobre organização e funcionamento dos serviços e ações de saúde para o enfrentamento ao Coronavírus 2019 (COVID-19),

CENTRO DE COMBATE AO CORONAVÍRUS – GUARULHOS 3C-GRU

- Em **27/03/2020**, a Prefeitura da Guarulhos implantou o primeiro Centro de Combate ao Coronavírus (3C-GRU) para o atendimento de pessoas com suspeita de Covid-19, localizado ao lado do Clube Cecap, próximo ao Hospital Geral de Guarulhos. A unidade ocupa uma área de 5 mil m², com 3 mil m² de área construída, incluindo tendas, carretas, ônibus e espaço para estacionamento de ambulâncias.
- O atendimento se deu pela triagem tanto no sistema *drive-thru*, com capacidade para atender até 06 carros simultaneamente, quanto de pedestres.
- No início de abril/2020, o 3CGRU passou a funcionar **24 horas por dia, 07 dias por semana**, com 71 leitos, sendo 10 de emergência com respiradores (UTI) e mais 04 na sala vermelha (casos mais graves).

ESPECIALIDADE LEITO	Total de Leitos (junho/20)
CLÍNICA MÉDICA COVID-19	40
EMERGÊNCIA	4
ISOLAMENTO	4
OBSERVAÇÃO / EMERGÊNCIA	6
SEMI-INTENSIVA ADULTO	6
UTI ADULTO COVID-19	20
TOTAL	80

CENTRO DE COMBATE AO CORONAVÍRUS – 3CGRU



CENTRO DE COMBATE AO CORONAVÍRUS – 3CGRU



CENTRO DE COMBATE AO CORONAVÍRUS – 3CGRU



CENTRO DE COMBATE AO CORONAVÍRUS – 3CGRU



CENTRO DE COMBATE AO CORONAVÍRUS – 3CGRU



CENTRO DE COMBATE AO CORONAVÍRUS – 3CGRU



CENTRO DE COMBATE AO CORONAVÍRUS – 3CGRU



CENTRO DE COMBATE AO CORONAVÍRUS – GUARULHOS

Dados preliminares

**MAIS DE 28.000
PESSOAS
ATENDIDAS**

→ ATENDIMENTOS / CONSULTAS

DADOS	mar/20	abr/20	mai/20	jun/20	jul/20	ago/20	set/20	Total
Atendimentos <i>Drive-Thru</i>	1.297	4.958	4.557	2.881	1.666	1.093	81	16.533
Triagem de Enfermagem <i>Drive-Thru</i> + Atendimento Médico	-	18	252	142	101	25	1	539
Acolhimento da Enfermagem	836	2.677	2.202	2.180	2.520	1.588	148	12.151
Consultas médicas	836	2.677	2.202	2.180	2.520	1.588	148	12.151
Observações (triagem enfermagem, consulta clínico geral, consulta emergencista e exames)	-	109	147	159	14	36	6	471

Fonte: Departamento de Gestão e Infraestrutura da Saúde

CENTRO DE COMBATE AO CORONAVÍRUS – GUARULHOS

Dados preliminares

→ EXAMES

DADOS	mar/20	abr/20	mai/20	jun/20	jul/20	ago/20	set/20	Total
EXAMES LABORATORIAIS	-	6.277	19.881	28.747	30.389	17.028	42	102.364
RADIOGRAFIAS	-	95	261	435	659	418	1	1.869
TOMOGRAFIAS	-	82	308	301	312	217	32	1.252
ULTRASSONOGRAFIAS	-	10	75	312	75	2	0	474
TOTAL	0	6.464	20.525	29.795	31.435	17.665	75	105.959

→ INTERNAÇÕES

DADOS	mar/20	abr/20	mai/20	jun/20	jul/20	ago/20	set/20	Total
INTERNAÇÕES (AIHs)	-	92	182	239	213	110	1	837
ALTAS	-	66	144	171	157	69	1	608
EVASÕES	-	-	-	3	-	3	-	6
ÓBITOS	-	14	26	25	15	6	-	86
TRANSFERÊNCIAS	-	12	12	40	41	32	-	137

Fonte: Departamento de Gestão e Infraestrutura da Saúde

CENTRO DE COMBATE AO CORONAVÍRUS - GUARULHOS

- Em [04/09/2020](#) o Hospital de Campanha foi desmobilizado, devido a vários índices, que são acompanhados diariamente pela Secretaria Municipal de Saúde. Após várias semanas houve a queda na taxa de ocupação de leitos municipais de UTI e de enfermaria para o tratamento da COVID-19.



HOSPITAL DE CAMPANHA – 3CGRU

CONTRATOS DE PRESTAÇÃO DE SERVIÇOS:

- Processo Administrativo nº 19952/2020
- CONTRATO nº 1102/2020 – Prestação de Serviços de leitos clínicos com suporte respiratório (leitos de oxigenioterapia) e toda estrutura necessária para seu funcionamento como insumos, mão-de-obra, para utilização em estrutura conhecida como Hospital de Campanha, para prestar atendimento e cuidados às pessoas infectadas pela Covid – 19.

EMPRESA: INSTITUTO MEDIZIN DE SAUDE – IMEDIS

VIGÊNCIA: até 04/09/2020

VALOR ESTIMADO: R\$ 7.175.414,63

Fonte: Departamento de Gestão da Infraestrutura da Saúde

HOSPITAL DE CAMPANHA – 3CGRU

CONTRATOS DE PRESTAÇÃO DE SERVIÇOS:

- Processo Administrativo nº 19371/2020
- CONTRATO nº 802/2020 – Prestação de Serviços de estrutura móvel, conhecida como Hospital de Campanha possuindo 10 leitos de urgência com monitoramento, apoio respiratório e infraestrutura necessária para seu funcionamento, como insumos e mão-de-obra capacitada, excetuando-se médicos, para pessoas infectadas pela Covid-19.

EMPRESA: INSTITUTO MEDIZIN DE SAUDE – IMEDIS

VIGÊNCIA: até 04/09/2020

VALOR ESTIMADO: R\$ 15.973.515,20

Fonte: Departamento de Gestão da Infraestrutura da Saúde

HOSPITAL DE CAMPANHA – 3CGRU

CONTRATOS DE PRESTAÇÃO DE SERVIÇOS:

- Processo Administrativo nº 18426/2020
- CONTRATO nº 602/2020 – Prestação de Serviços de instalação de estrutura, com mão-de-obra qualificada para realizar atendimento, identificação e triagem de pessoas de casos suspeitos de infecção pela Covid-19.

EMPRESA : INSTITUTO MEDIZIN DE SAUDE – IMEDIS

VIGÊNCIA: até 04/09/2020

VALOR ESTIMADO: R\$ 6.638.202,94

Fonte: Departamento de Gestão da Infraestrutura da Saúde

HOSPITAL DE CAMPANHA – 3CGRU

CONTRATOS DE PRESTAÇÃO DE SERVIÇOS:

- Processo Administrativo nº 18734/2020
- CONTRATO nº 702/2020 – Prestação de locação de unidade móvel itinerante, consistente em carreta-ônibus, adaptados com consultório médico, equipamentos e estrutura para prestar atendimento e triagem de pessoas suspeitas de contaminação pela Covid-19.

EMPRESA : VIA CARE CLINICA MÉDICA LTDA

VIGÊNCIA: até 04/09/2020

VALOR ESTIMADO: R\$ 2.750.000,00

Fonte: Departamento de Gestão da Infraestrutura da Saúde

PRINCIPAIS AÇÕES DE ENFRENTAMENTO COVID-19

- Foi constituído **COMITÊ MUNICIPAL DE CONTROLE DE EPIDEMIAS**, instituído pela PORTARIA Nº. 054/2020-SS, publicada em Diário Oficial do Município do dia 19/03/2020.
- Foi elaborado **PLANO DE CONTINGÊNCIA MUNICIPAL PARA INFECÇÃO HUMANA PELO NOVO CORONAVÍRUS**.
- Foram publicadas portarias estabelecendo diretrizes para o enfrentamento da pandemia por COVID-19 pelos serviços da Atenção Básica, Ambulatoriais Especializados e de Urgência/Emergência, revisadas pelo Comitê Municipal de Controle de Epidemias, cuja última atualização é a PORTARIA Nº. 084/2020-SS, publicada em Diário Oficial do Município do dia 30/04/2020.

PRINCIPAIS AÇÕES DE ENFRENTAMENTO COVID-19

- Medidas foram adotadas para fortalecer a recomendação de isolamento social, tais como, a suspensão inicial dos atendimentos eletivos, considerando critério médico de risco, e suspensão inicial da coleta de material para exames de rotina.
- Os serviços foram organizados de forma que pudessem atender à população com o menor risco de infecção possível pelo novo coronavírus, buscando evitar a disseminação da infecção entre os profissionais de saúde que estão atuando e a população.
- Foi elaborado **FLUXOGRAMA DE ATENDIMENTO DE CASOS SUPEITOS DE COVID-19** com orientações objetivas para o adequado atendimento aos cidadãos, tendo como base orientações contidas no documento Protocolo de Manejo Clínico do coronavírus (COVID-19) na Atenção Primária à Saúde (BRASÍLIA-DF, abril 2020 - Secretaria de Atenção Primária à Saúde).

PRINCIPAIS AÇÕES DE ENFRENTAMENTO COVID-19

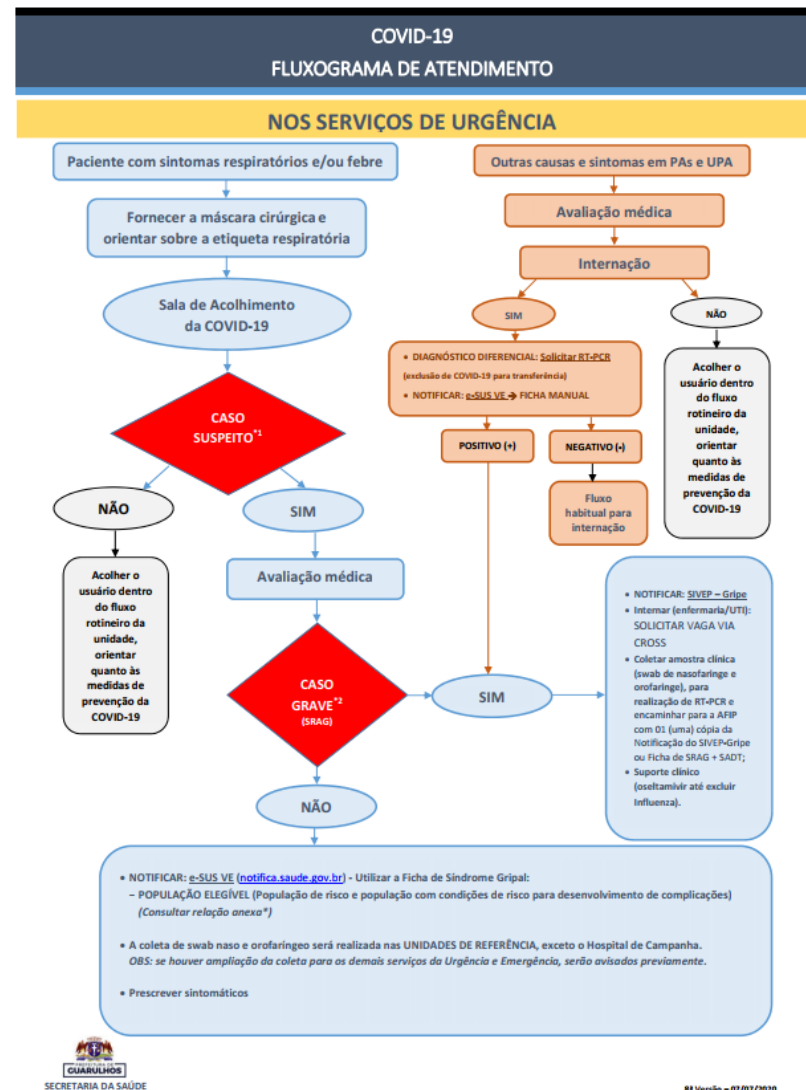
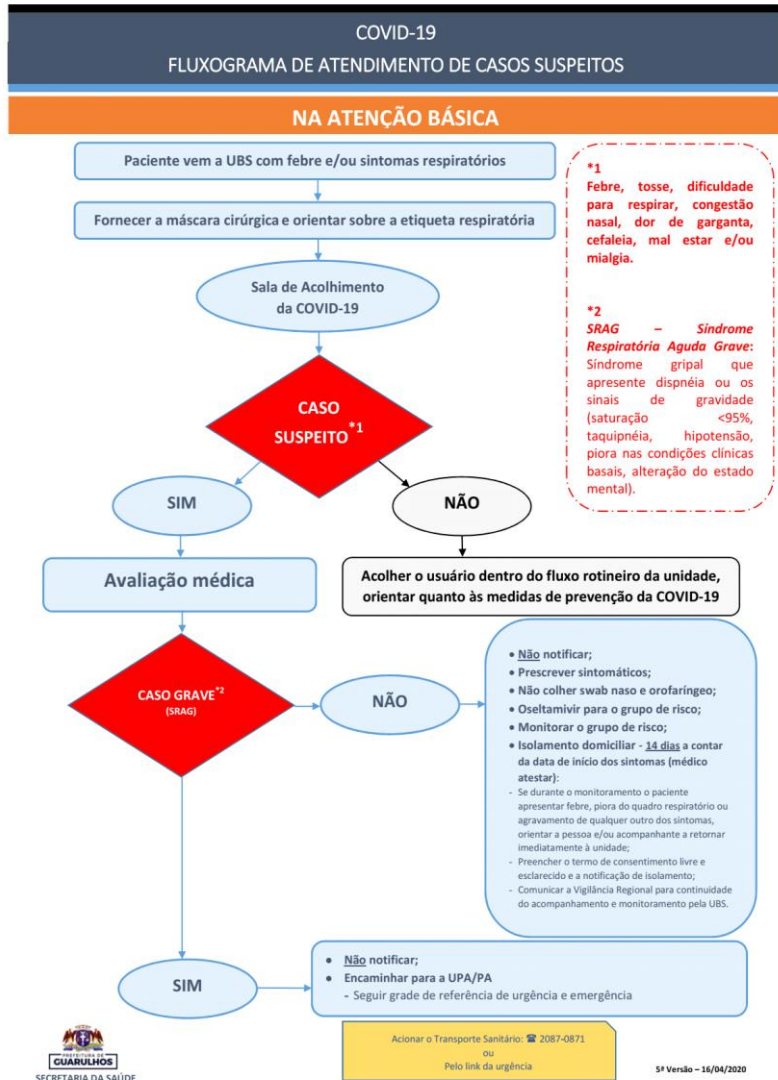

PRINCIPAIS AÇÕES DE ENFRENTAMENTO COVID-19

- Toda unidade de saúde foi composta por equipe com profissionais de saúde para avaliação dos cidadãos que procuraram o serviço para atendimento eletivo, que não pode ser suspenso, ou que buscou atendimento em demanda espontânea. Os cidadãos foram avaliados quanto à queixa ou presença de alguma sintomatologia sugestiva de síndrome gripal, seguindo o FLUXOGRAMA DE ATENDIMENTO DE CASOS SUSPEITOS DE COVID-19.
- As UBS realizaram o teste rápido para COVID-19 para os seguintes casos: indivíduos sintomáticos, investigação de surtos, motoristas de transporte público, entregadores de compras por aplicativos ou delivery, comunicantes assintomáticos de casos suspeitos de COVID-19, trabalhadores da saúde, trabalhadores da Segurança Pública e população privada de liberdade (PPL), conforme CIB Nº 39 e 55;
- Para pessoas em situação de rua também foram implementadas ações para avaliação dos casos suspeitos de COVID-19. Sendo assim, foi elaborada escala de trabalho aos finais de semana, feriados e pontos facultativos, utilizando documento proposto pelo Ministério da Saúde (FLUXO DO FAST-TRACK PARA ATENÇÃO PRIMÁRIA À SAÚDE), além da ampliação dos cuidados a estas pessoas.

PRINCIPAIS AÇÕES DE ENFRENTAMENTO COVID-19

- Ações conjuntas com a Secretaria de Desenvolvimento e Assistência Social para possibilitar o abrigamento dos cidadãos que desejarem e para os que forem sintomáticos de síndrome gripal leve com indicação de isolamento social.



**QUEM DEVO
ACIONAR PARA
AJUDAR UMA
PESSOA EM
SITUAÇÃO DE RUA?**

Pessoas em situação de rua **com sintomas de coronavírus** →
Acionar o *Consultório na Rua*
☎ **2475-8661**
Atendimento de segunda a sexta, das 8 às 16h.

Pessoas em situação de rua **sem os sintomas de coronavírus** →
Acionar o *Serviço Especializado em Abordagem Social* - ☎ **2536-4110**
Atendimento de segunda a segunda, das 9 às 21h.

 **PREFEITURA DE
GUARULHOS**



População em Situação de Rua

- **Ampliação e intensificação das ações das equipes de Consultório na Rua**
 - Ampliação dos horários de atendimento;
 - Habilitação junto ao Ministério da Saúde da equipe de Consultório na Rua da Região de Saúde IV.

Fonte: Departamento de Assistência Integral à Saúde – DAIS



População em Situação de Rua

PROJETO DE BUSCA ATIVA, MONITORAMENTO E TESTE RÁPIDO

- Voltado para as Pessoas em Situação de Rua e profissionais que atuam nos Serviços de Acolhimento.

PSR	PSR POSITIVOS	% POSITIVOS	TRABALHADORES	TRABALHADORES POSITIVOS	% TRABALHADORES POSITIVOS	ÓBITOS
172	20	11,63%	91	3	3,30%	0

Fonte: Departamento de Assistência Integral à Saúde – DAIS

População em Situação de Rua

PARCERIA COM A PASTORAL DO POVO DE RUA

- Busca Ativa de Sintomáticos Respiratórios e oferta de cuidados em saúde;
- Segundo domingo de cada mês na Praça do Rosário.

MÊS	ATENDIMENTOS	SINTOMÁTICOS RESPIRATORIOS	VACINA DUPLA ADULTO, HEPATITES, INFLUENZA E SCR	TESTE RÁPIDO HIV, HEPATITES E SÍFILIS	AVALIAÇÃO DE SAÚDE BUCAL
Maio	105	0	89	0	0
Junho	100	1	100	0	0
Julho	186	0	18	28	0
Agosto	116	0	72	34	116
Total	507	1	279	63	116

Fonte: Departamento de Assistência Integral à Saúde – DAIS

População em Situação de Rua

PARCERIA COM A PASTORAL DO POVO DE RUA



Fonte: Departamento de Assistência Integral à Saúde – DAIS

PRINCIPAIS AÇÕES DE ENFRENTAMENTO COVID-19

- Com o objetivo de disseminar informações sobre a COVID-19 e realizar triagem clínica do cidadão, adotou-se a estratégia de disponibilizar ao usuário, por intermédio do aplicativo de agendamento de consultas (Saúde Guarulhos – Siss), uma autoavaliação do seu estado de saúde. Após informar os sintomas, o aplicativo indica se o paciente deve ou não procurar uma unidade de saúde.



18:16 60%

IDENTIFICAÇÃO DO CIDADÃO
MASCULINO
23/09/1974

Faça uma autoavaliação do seu estado de saúde:

Apresenta algum sintoma?

<input type="text"/>	<input type="text"/>
<input type="text"/>	<input type="text"/>
<input type="text"/>	<input type="text"/>
<input type="text"/>	<input type="text"/>
<input type="text"/>	<input type="text"/>
<input type="text"/>	<input type="text"/>

Teve contato com caso suspeito para Coronavírus (COVID-19), nos últimos 14 dias?

Sim Não

Teve contato com caso confirmado para Coronavírus (COVID-19), nos últimos 14 dias?

Sim Não

CONFIRMAR ✓

APLICATIVO SAÚDE GUARULHOS – SISS

Autoavaliação

CLASSIFICAÇÃO DO CASO	Quantidade de casos	%
URGÊNCIA	338	11,49%
SUSPEITO	143	4,86%
ISOLAMENTO DOMICILIAR	6	0,20%
IMPROVÁVEL (NÃO SUSPEITO)	2.454	83,44%
TOTAL	2.941	100,00%

GRUPO DE RISCO (COMORBIDADES)	Quantidade de casos	%
EM GRUPO DE RISCO	1.230	41,82%
FORA DO GRUPO DE RISCO	1.711	58,18%
TOTAL	2.941	100,00%

Fonte: GIESPP - GESTÃO INTELIGENTE DE EDUCAÇÃO E SAÚDE PÚBLICA E PRIVADA LTDA

PRINCIPAIS AÇÕES DE ENFRENTAMENTO COVID-19

- Corroborando com a estratégia de informar à população sobre a COVID-19, a Secretaria da Saúde disponibilizou atendimento telefônico, pelo número 2475-8661, para toda a população, contando com profissionais da área da saúde de nível superior realizando o tele atendimento, esclarecendo dúvidas sobre a COVID-19, medidas de prevenção e apoio psicológico breve.
- As atividades da central de atendimento telefônico se encerraram em **04/09/2020**.

Guarulhos cria central telefônica para indicações médicas e psicológicas perante a crise do coronavírus



Segunda, 30 de Março de 2020 - 10:10

Estou com tosse, será que estou com Coronavírus?

Agora você pode tirar todas as dúvidas sobre a Covid-19 por telefone.

LIGUE 2475-8661, das 8h às 16h e tire suas dúvidas!

*Este telefone é somente para dúvidas sobre Coronavírus e não oferece diagnóstico.

#PrevineGRU

826 visualizações

Diante desse delicado momento no qual o isolamento social se faz necessário, a Prefeitura de Guarulhos, por meio da Secretaria de Saúde, disponibilizou atendimento via telefone para toda a população para esclarecer questões acerca do novo coronavírus e fornecer apoio psicológico breve. O município contará nesse atendimento com uma equipe multiprofissional de nível superior da área da saúde e apoio médico, de segunda a sexta-feira, das 8h às 16h.

Para entrar em contato com os profissionais da saúde basta ligar para o número 2475-8661. Este telefone é somente para dúvidas sobre temas relacionados à Covid-19, como uma explicação sobre a doença, prevenção, sintomas, quando procurar atendimento médico, transmissão, riscos, tratamento, diagnóstico, vacinação contra a gripe e no que ela ajuda, entre outros.

O objetivo é esclarecer quem possa ter dúvidas e auxiliar quem apresentar os sintomas sobre a melhor conduta a seguir no momento. Além disso, aqueles que necessitam de apoio psicológico por estarem passando por alguma crise devido ao momento em que o mundo vive também serão acolhidos.

Centro de Combate ao Coronavírus de Guarulhos (3CGru)

Entre as medidas tomadas pela Prefeitura para combater a disseminação do coronavírus na cidade está o início das operações do Centro de Combate ao Coronavírus de Guarulhos (3CGru) na última sexta-feira (27). O local, uma espécie de hospital de campanha, está instalado no estacionamento do Clube do Parque Cecap (avenida Odair Santaneli, 101) e adota o sistema drive thru para atendimento dentro do carro ou para pedestres. Ela funciona das 7h às 15h em um primeiro momento -- ao longo desta semana o atendimento passará a ser 24h.

No local as pessoas têm a temperatura medida com equipamentos apropriados e passam por entrevista com profissionais da área médica, que indicam a melhor conduta a seguir. Apenas aqueles que reúnem os sintomas e são considerados graves acabam encaminhados para o atendimento nos consultórios médicos instalados no local e, dependendo da complexidade do caso, realizam os exames.

Fotos: Divulgação/PMG

Central de Atendimento Telefônico

TREINAMENTO



ESPAÇO FÍSICO



Fonte: Departamento de Assistência Integral à Saúde – DAIS
Última atualização: 11/09/2020

Central de Atendimento Telefônico

QUANTIDADE DE ATENDIMENTOS SEMANAIS

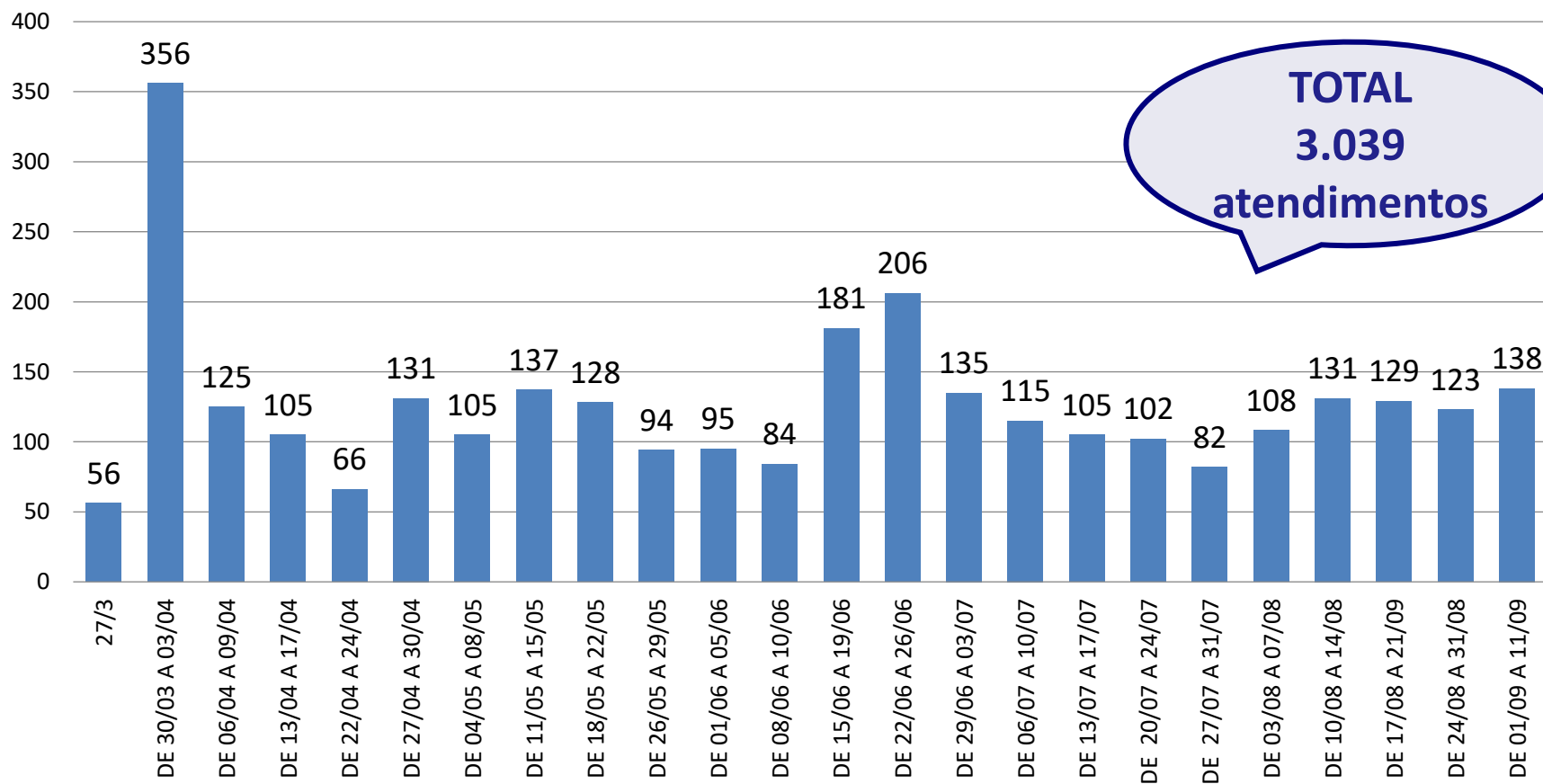

Fonte: Departamento de Assistência Integral à Saúde – DAIS
Última atualização: 11/09/2020

Central de Atendimento Telefônico

MOTIVO DAS LIGAÇÕES

DESCRIÇÃO	QTDE	%
SINTOMÁTICOS	1.583	52,09%
HOSPITAL DE CAMPANHA (CECAP)	97	3,19%
ORIENTAÇÕES SOBRE A DOENÇA	185	6,09%
VACINA	100	3,29%
"FÁCIL"	59	1,94%
TESTAGEM COVID-19	728	23,96%
OUTROS	181	5,96%
INFO/DENÚNCIA DE ESTABELECIMENTOS	36	1,18%
BOLETIM DE SAÚDE DO PACIENTE (CECAP)	73	2,40%
ORIENTAÇÕES PSICOLÓGICAS*	2	0,07%

*Orientação Psicológica começou a ser computada só a partir de 17/08/2020

Fonte: Departamento de Assistência Integral à Saúde – DAIS

Última atualização: 11/09/2020

Central de Atendimento Telefônico

ATENDIMENTOS POR GÊNERO

GÊNERO	QTDE	%
MASCULINO	893	29,4%
FEMININO	2.116	69,6%
NÃO INFORMADO	33	1,1%

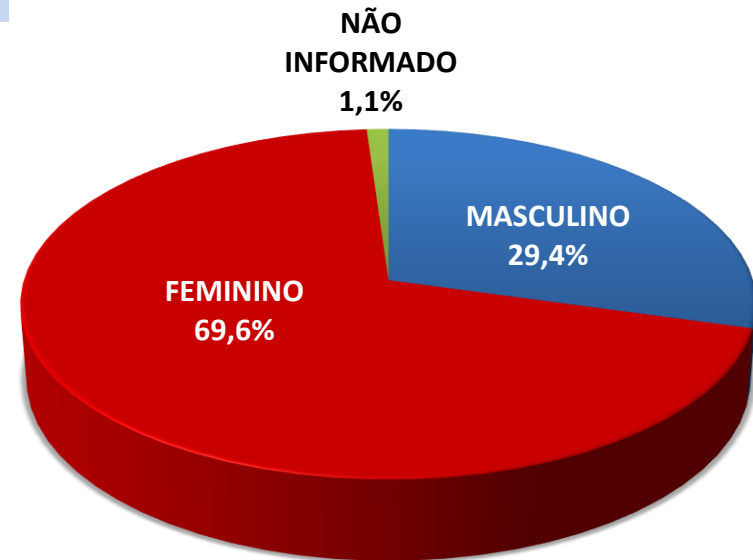

Fonte: Departamento de Assistência Integral à Saúde – DAIS
Última atualização: 11/09/2020

Atendimento para Profissionais da Saúde sintomáticos

PÓLOS

RS I
CEREST

RS II
CEO Vila Galvão

RS III
UBS Haroldo Veloso

RS IV
CEO Angélica

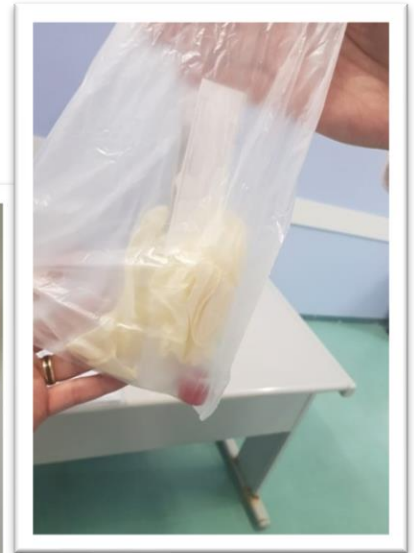

Fonte: Departamento de Assistência Integral à Saúde – DAIS

Atendimento para Profissionais da Saúde sintomáticos

PÓLO		TOTAL DE ATENDIMENTOS
REGIÃO I	CEREST	496
REGIÃO II	CEO VILA GALVÃO	538
REGIÃO III	UBS HAROLDO VELOSO	518
REGIÃO IV	CEO ANGÉLICA	640
TOTAL		2.192

Fonte: Departamento de Assistência Integral à Saúde – DAIS

Mutirão de Teste Rápido para COVID-19



Mutirão de TESTE RÁPIDO PARA COVID-19 em Guarulhos
[LEVE RG E CARTÃO SUS]

Público-alvo: Pessoas que tiveram contato com pacientes infectados pelo novo coronavírus, motoristas de transporte público, entregadores(as) de compras por aplicativo ou delivery e trabalhadores(as) da área de segurança pública que não tiveram sintomas de Covid-19. Pessoas com sintomas devem procurar a UBS mais próxima.

ATENÇÃO AOS NOVOS ENDEREÇOS!

Datas e locais dos mutirões:

Dias 13 e 14/8/2020 - das 9h às 15h
CEU CONTINENTAL
Av. Maria Gebin de Moraes, 867, Pq. Continental II

Dias 20 e 21/8/2020 - das 9h às 15h
CEU PIMENTAS
Estr. do Caminho Velho, 351, Pimentas

Dias 27 e 28/8/2020 - das 9h às 15h
CEU PRESIDENTE DUTRA
R. Maria de Paula Motta, s/nº, Jd. Pres. Dutra

A testagem é feita por meio de uma picada no dedo e o resultado fica pronto em 15 minutos. O teste também está disponível nas 69 Unidades Básicas de Saúde (UBS) de Guarulhos mediante agendamento. O teste rápido utilizado, One Step Covid-2019 Test, fornecido pelo Ministério da Saúde, detecta os anticorpos para o vírus SARS-CoV-2, que causa a COVID-19.

PREFEITURA DE GUARULHOS

BOSQUE MAIA
Dias 06 e 07/8/2020

CEU CONTINENTAL
Dias 13 e 14/8/2020

CEU PIMENTAS
Dias 20 e 21/8/2020

CEU PRESIDENTE DUTRA
Dias 27 e 28/8/2020

**QUASE 15.000
PESSOAS TESTADAS**

Fonte: Departamento de Assistência Integral à Saúde – DAIS

Mutirão de Teste Rápido para COVID-19



Fonte: Departamento de Assistência Integral à Saúde – DAIS

Mutirão de Teste Rápido para COVID-19



Fonte: Departamento de Assistência Integral à Saúde – DAIS

Mutirão de Teste Rápido para COVID-19

LOCAIS	TESTE NEGATIVO	TESTE POSITIVO	TOTAL	% DE TESTES POSITIVOS
BOSQUE MAIA	3.499	510	4.009	12,72%
CEU CONTINENTAL	3.907	201	4.108	4,89%
CEU PIMENTAS	2.917	147	3.064	4,80%
CEU PRESIDENTE DUTRA	2.995	483	3.478	13,89%
TOTAL	13.318	1.341	14.659	9,15%

Fonte: Departamento de Assistência Integral à Saúde – DAIS

Projeto “Sarita-2 | #500 voluntários”

MINISTÉRIO DA CIÊNCIA, TECNOLOGIA E INOVAÇÕES

Pesquisa do uso da nitazoxanida (Annita®) no combate à COVID-19

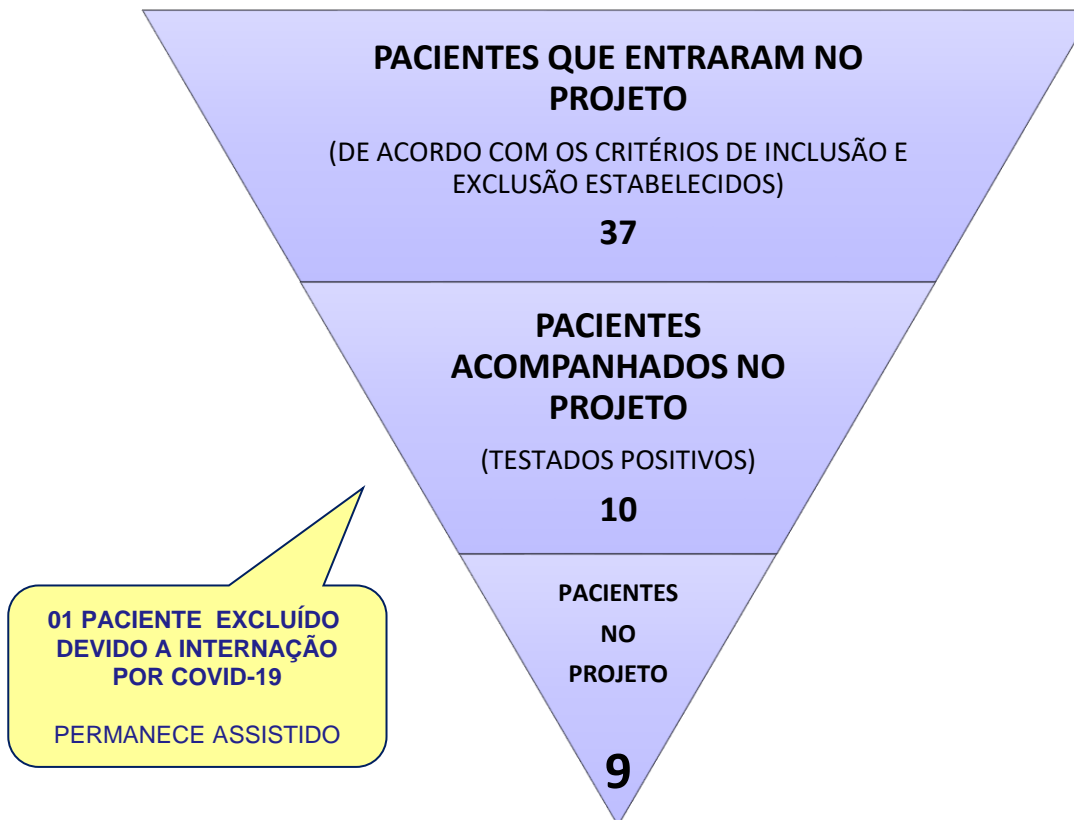

EQUIPE

- 02 médicos
- 02 enfermeiros
- 01 residente em enfermagem
- 02 auxiliares de enfermagem
- 03 atendentes SUS
- 03 operacionais
- 01 supervisor de setor
- 01 gerente em saúde



Fonte: Departamento de Assistência Integral à Saúde – DAIS

Projeto “Sarita-2 | #500 voluntários”

MINISTÉRIO DA CIÊNCIA, TECNOLOGIA E INOVAÇÕES

Pesquisa do uso da nitazoxanida (Annita®) no combate à COVID-19



Projeto “Sarita-2 | #500 voluntários”

MINISTÉRIO DA CIÊNCIA, TECNOLOGIA E INOVAÇÕES

Pesquisa do uso da nitazoxanida (Annita®) no combate à COVID-19



Fonte: Departamento de Assistência Integral à Saúde – DAIS

Divulgação no canal do *YouTube* do Ministério da Ciência, Tecnologia e Inovações:
<https://youtu.be/qZETYrUPfIE>

Saúde do Idoso

QUANTIDADE DE AÇÕES REALIZADAS PELAS EQUIPES DOS CERESIS

TELEATENDIMENTO	WHATSAPP	VÍDEOS EDUCATIVOS
2.099	520	26

Fonte: Departamento de Assistência Integral à Saúde – DAIS

Saúde do Idoso

PROJETO CORONA ZERO GUARULHOS

- Parceria com o Rotary Club Guarulhos Norte;
- **42** Instituições de Longa Permanência para Idosos (ILPI) atendidas (87,5% das ILPIs do Município);
- 6 Instituições não aceitaram participar do Projeto, por estarem vinculadas a hospitais e receberem a mesma oferta de suas mantenedoras;
- As ILPIs têm sido acompanhadas pelas Equipes de Atenção Básica, recebendo orientação e monitoramento das ações de prevenção de contágio.

Saúde do Idoso

PROJETO CORONA ZERO GUARULHOS

IDOSOS TESTADOS	IDOSOS POSITIVOS	TRABALHADORES TESTADOS	TRABALHADORES POSITIVOS	ILPIS ATENDIDAS
881	113	685	40	42



Fonte: Departamento de Assistência Integral à Saúde – DAIS

Saúde do Idoso

PROJETO CORONA ZERO GUARULHOS



Fonte: Departamento de Assistência Integral à Saúde – DAIS

População Indígena

PARCERIA COM O INSTITUTO BUTANTAN

- 15/06/2020, território da UBS Cabuçu e 21/07/2020, na UBS Soberana, ambas Unidades de Referência à Saúde dos Povos Indígenas;
- **106 indígenas testados do total** de 177 cadastrados no município de acordo com o quesito raça/cor informado no e-SUS;
- Testagem de 59,88% nesta população;
- Dos 106 indígenas testados, **28 foram positivo para IgM/IgG** (26,41% do total). Em relação aos resultados do exame **RT-PCR, 26 tiveram resultado negativo e 2 positivo.**
- Participaram 6 etnias: Pankarare, Pankararu, Kaimbe, Xucuru, Guajajara, Wassu-Cocal.



População Indígena

PARCERIA COM O INSTITUTO BUTANTAN

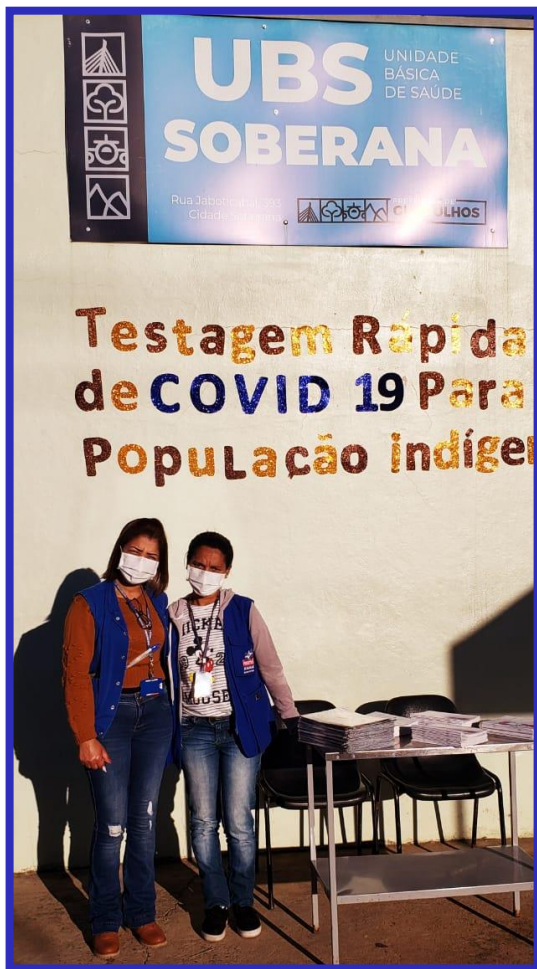

Fonte: Departamento de Assistência Integral à Saúde – DAIS

Unidades de Urgência e Emergência

- Alocação de respiradores e monitores nas Unidades de Pronto Atendimento e Hospitais:

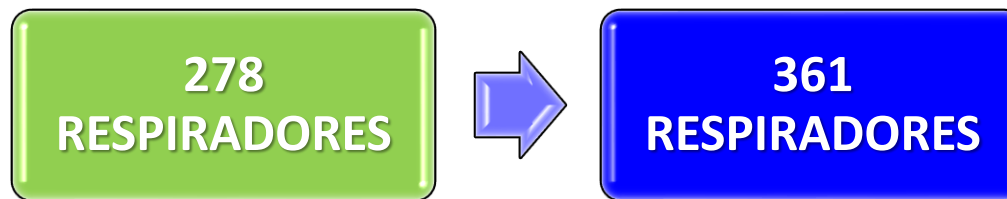

- Estabelecimento de fluxo de atendimento ao paciente suspeito de COVID-19 separadamente dos demais;
- Viabilização e estabelecimento de fluxo para testagem rápida de profissionais de saúde sintomáticos;
- Fluxo de testagem de COVID-19 nos pacientes assintomáticos que entraram pelas UPAs e PAs, agilizando e garantindo a segurança na transferência para os Hospitais.

PRINCIPAIS AÇÕES DE ENFRENTAMENTO COVID-19

- Também foram produzidos material para diversas mídias, tais como cartazes, banners e vídeos com orientações sobre a COVID-19 e as estratégias de contenção da infecção pelo novo coronavírus.



FONTE: <https://www.youtube.com/watch?v=dpWon84DiAQ>
<https://www.youtube.com/watch?v=CeabsZJOvcI>
<https://www.facebook.com/PrefeituraGuarulhosOficial/>

PRINCIPAIS AÇÕES DE ENFRENTAMENTO COVID-19

- As informações sobre o Coronavírus estão sendo disponibilizados no site oficial da Prefeitura, através do link <https://www.guarulhos.sp.gov.br/coronavirus> , bem como o Boletim epidemiológico.
- Informações periódicas já podem ser consultadas no site GuarúGeo: <https://guarugeo.guarulhos.sp.gov.br/guarugeo/interface/guarugeo.htm?&178kmfete6l24vhht728nfv201>

DOAÇÕES RECEBIDAS

DOADOR	DATA	PRODUTO
ACHE	31/05/2020	920 frascos de paracetamol 200 mg/ mL (gotas) frasco com 15 mL
ALL COMMERCE	07/05/2020	280 aventais descartáveis 20 G
AMBEV	09/07/2020	10.000 protetores faciais - tipo FACE SHIELD
ASSOCIAÇÃO AMPLIAR BRASIL	agosto/2021	2.000 máscaras de tecido
ASSOCIAÇÃO DE ROTARIANOS DE GUARULHOS	13/05/2020	240 unidades de macacão de proteção tamanho M
ASSOCIAÇÃO DE ROTARIANOS DE GUARULHOS	13/05/2020	50 unidades de macacão de proteção tamanho P
ASSOCIAÇÃO DE ROTARIANOS DE GUARULHOS	21/05/2020	500 unidades de avental 50 g impermeável
ASSOCIAÇÃO DE ROTARIANOS DE GUARULHOS	22/05/2020	30 unidades de macacão de proteção tamanho GG
ASSOCIAÇÃO DE ROTARIANOS DE GUARULHOS	22/05/2020	450 unidades de macacão de proteção tamanho G
ASSOCIAÇÃO DE ROTARIANOS DE GUARULHOS	14/07/2020	2.288 unidades de Máscara N95
ASSOCIAÇÃO DE ROTARIANOS DE GUARULHOS	06/08/2020	10.000 unidades de touca descartável
ASSOCIAÇÃO DE ROTARIANOS DE GUARULHOS	10/08/2020	1300 unidades de Máscaras N95
ASSOCIAÇÃO DE ROTARIANOS DE GUARULHOS	27/08/2020	940 unidades de Máscaras N95
BOEHRINGER INGELHEIM DO BRASIL	15/06/2020	3216 frascos de álcool etílico solução 70% - 100 mL
BOEHRINGER INGELHEIM DO BRASIL	15/06/2020	647 frascos de álcool etílico glicerinado solução 80 GL - 100 mL
BOEHRINGER INGELHEIM DO BRASIL	16/06/2020	985 frascos de álcool etílico glicerinado solução 80 GL - 100 mL
ENIAC	maio e junho/2020	290 protetores faciais - tipo FACE SHIELD
ESHO - EMPRESA DE SERVIÇOS HOSPITALARES S/A	13/07/2020	200.000 unidades de máscara descartável
FURP	20/08/2020	550 bombonas de 5L de álcool gel 70%
FURP	20/08/2020	2970 bombonas de 5L de álcool etílico 70%
GRUPO GUARDIÕES PRÓ-VIDA	08/07/2020	100 protetores faciais - tipo FACE SHIELD
IML	abril/2020	80 litros de álcool 70%
IML	abril/2020	20 macacões impermeáveis
IML	abril/2020	200 toucas
NIVEA	24/08/2020	6660 unidades de creme Nivea
PROFESSIONAL SPORTING PROMOÇÕES E EVENTOS LTDA.	01/07/2020	918 unid. de Gatorade 500ml
QUIMESP	maio e junho/2020	90 litros de álcool 70%
RIACHUELO	agosto/2020	20.000 máscaras de tecido
SESC SÃO PAULO	14/05/2020	50 protetores faciais - tipo FACE SHIELD
SINDACS	31/05/2020	850 unid. protetores faciais - tipo FACE SHIELD
UNIGEL	20/05/2020	30 cúpulas de proteção fabricadas em acrílico
VCH IMPORTADORA, EXPORTADORA e DISTRIBUIÇÃO DE PROD. LTDA	22/06/2020	850 unidades de álcool mãos gel 70% 316 mL

AS AÇÕES REALIZADAS NOS SERVIÇOS ESPECIALIZADOS DURANTE O PERÍODO EM QUE OS ATENDIMENTOS ELETIVOS ESTAVAM SUSPENSOS FORAM:

- **Avaliação dos prontuários:** os profissionais realizaram avaliação dos prontuários dos pacientes assistidos pelos serviços, estratificando o risco, realizando o atendimento individual presencial e/ou teleatendimento para os casos considerados graves.
- **Teleatendimento:** os profissionais realizaram o teleatendimento, para os casos que foram pertinentes, observando os critérios necessários para caracterizar o atendimento individual.
- **Triagem:** em todos os serviços de saúde foram instituídas equipes de saúde para avaliação da condição clínica dos pacientes em relação aos sintomas de síndrome gripal dando o devido encaminhamento aos casos suspeitos de COVID-19.

Fonte: Departamento de Assistência Integral à Saúde – DAIS

RETOMADA DOS SERVIÇOS

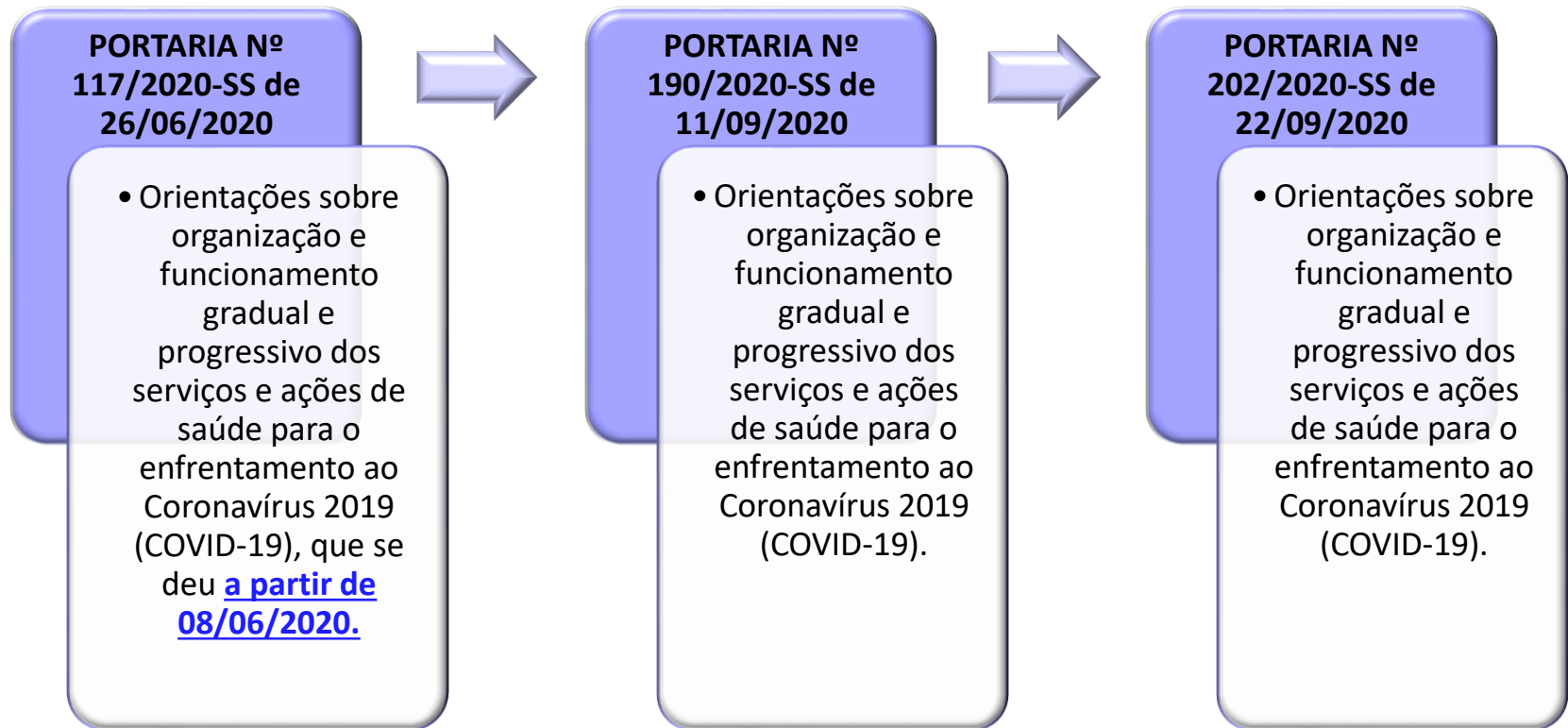



PRODUÇÃO HOSPITALAR

**Relatório de dados e produção registrados no
Sistema de Informação Hospitalar do SUS
(SIH/Ministério da Saúde-MS)**

NÚMERO DE AIHs (CLÍNICAS E CIRÚRGICAS) APROVADAS POR GESTÃO

HOSPITAIS (MUNICIPAIS)	2019			2020				VARIAÇÃO	
	1º QD 2019	2º QD 2019	3º QD 2019	1º QD 2020	2º QD 2020	META CONTRATUAL	% CONTRATADO	2º QD 2020 e 2º QD 2019	QUADRIMESTRE ANTERIOR
HOSPITAL JESUS, JOSÉ E MARIA	3.496	3.426	3.482	3.615	2.908	3.200	91%	-15,12%	-19,56%
HOSPITAL STELLA MARIS	1.005	966	947	622	376	1.168	32%	-61,08%	-39,55%
HMCA	1.292	1.543	1.568	1.274	909	1.600	57%	-41,09%	-28,65%
HMU	2.038	1.967	2.308	2.179	2.339	2.000	117%	18,91%	7,34%
HOSPITAL PIMENTAS-BONSUCESSO	2.633	2.918	2.801	2.607	2.921	3.000	97%	0,10%	12,04%
TOTAL	10.464	10.820	11.106	10.297	9.453	10.968	86%	-12,63%	-8,20%

HOSPITAIS (ESTADUAIS)	2019			2020	
	1º QD 2019	2º QD 2019	3º QD 2019	1º QD 2020	MAIO a JULHO 2020
COMPLEXO HOSP. PADRE BENTO	1.733	2.003	1.709	1.248	436
HOSPITAL GERAL DE GUARULHOS	6.082	5.525	5.896	5.375	3.633
TOTAL	7.815	7.528	7.605	6.623	4.069

Fonte: SIH – Sistema de Informações Hospitalares (DATASUS/MS) – 2019 a abril/2020 – Banco de 14/05/2020, Maio a Julho/2020 - Banco de 08/09/2020
Agosto/2020: SIH – Dados Preliminares – Banco Municipal – Consulta em 21/09/2020.



NÚMERO DE AIHs (CLÍNICAS E CIRÚRGICAS) APROVADAS POR TIPO

HOSPITAIS (MUNICIPAIS)	2019			2020		VARIÇÃO	
	1º QD 2019	2º QD 2019	3º QD 2019	1º QD 2020	2º QD 2020	2º QD 2020 e 2º QD 2019	QUADRIMESTRE ANTERIOR
01-Cirúrgico	2.596	2.825	2.908	2.305	1.576	-44,21%	-31,63%
02-Obstétricos	3.336	3.278	3.138	3.260	3.050	-6,96%	-6,44%
03-Clínico	2.481	2.454	2.783	2.671	3.159	28,73%	18,27%
05-Psiquiatria	343	417	475	452	343	-17,75%	-24,12%
07-Pediátricos	1.708	1.846	1.802	1.609	1.325	-28,22%	-17,65%
TOTAL	10.464	10.820	11.106	10.297	9.453	-12,63%	-8,20%

HOSPITAIS (ESTADUAIS)	2019			2020	
	1º QD 2019	2º QD 2019	3º QD 2019	1º QD 2020	MAIO a JULHO 2020
01-Cirúrgico	2.653	2.744	2.679	2.115	854
02-Obstétricos	1.541	1.269	1.330	1.375	1.041
03-Clínico	3.139	3.072	3.199	2.670	1.819
07-Pediátricos	482	443	397	463	355
TOTAL	7.815	7.528	7.605	6.623	4.069

Fonte: SIH – Sistema de Informações Hospitalares (DATASUS/MS) – 2019 a abril/2020 – Banco de 14/05/2020, Maio a Julho/2020 - Banco de 08/09/2020
Agosto/2020: SIH – Dados Preliminares – Banco Municipal – Consulta em 21/09/2020.





PRODUÇÃO AMBULATORIAL

**Relatório de dados e produção registrados no
Sistema de Informação Hospitalar do SUS
(SIH/Ministério da Saúde-MS)**

ATENÇÃO BÁSICA

→ CONSULTAS MÉDICAS

2019			2020		VARIAÇÃO	
1º QD 2019	2º QD 2019	3º QD 2019	1º QD 2020	2º QD 2020	2º QD 2020 e 2º QD 2019	QUADRIMESTRE ANTERIOR
252.579	264.578	195.498	197.910	135.842	-48,66%	-31,36%

→ CONSULTAS DE ENFERMAGEM

2019			2020		VARIAÇÃO	
1º QD 2019	2º QD 2019	3º QD 2019	1º QD 2020	2º QD 2020	2º QD 2020 e 2º QD 2019	QUADRIMESTRE ANTERIOR
119.306	124.918	91.767	87.052	63.832	-48,90%	-26,67%

→ VISITA DOMICILIAR (Agente Comunitário de Saúde – ACS)

2019			2020		VARIAÇÃO	
1º QD 2019	2º QD 2019	3º QD 2019	1º QD 2020	2º QD 2020	2º QD 2020 e 2º QD 2019	QUADRIMESTRE ANTERIOR
656.266	794.926	570.940	452.065	442.875	-44,29%	-2,03%

Fonte: E-SUS AB Centralizador – Data da extração: 22/09/2020.

CONSULTAS MÉDICAS EM ATENÇÃO ESPECIALIZADA

CENTROS E AMBULATÓRIOS DE ESPECIALIDADES

CENTROS DE ESPECIALIDADES	2019			2020		VARIÇÃO	
	1º QD 2019	2º QD 2019	3º QD 2019	1º QD 2020	2º QD 2020	2º QD 2020 e 2º QD 2019	QUADRIMESTRE ANTERIOR
CEMEG SÃO JOÃO	5.678	5.281	4.913	3.211	2.369	-55,14%	-26,22%
CEMEG PIMENTAS-CUMBICA	6.427	5.699	4.364	3.413	3.357	-41,09%	-1,64%
AMBULATÓRIO DA CRIANÇA	11.867	10.956	8.105	5.880	4.519	-58,75%	-23,15%
CEMEG CENTRO	27.142	25.224	24.374	14.152	7.721	-69,39%	-45,44%
CEMEG CANTAREIRA	6.850	7.110	7.213	5.210	3.152	-55,67%	-39,50%
TOTAL	57.964	54.270	48.969	31.866	21.118	-61,09%	-33,73%

Fonte: SIA – Sistema de Informações Ambulatoriais (DATASUS/MS) – 2019 a abril/2020 – Banco de 14/05/2020, Maio a Julho/2020 - Banco de 09/09/2020
 Agosto/2020: SIA – Dados Preliminares – Banco Municipal – Consulta em 21/09/2020.

CONSULTAS MÉDICAS EM ATENÇÃO ESPECIALIZADA

CENTROS ESPECIALIZADOS

CENTROS ESPECIALIZADOS	2019			2020		VARIAÇÃO	
	1º QD 2019	2º QD 2019	3º QD 2019	1º QD 2020	2º QD 2020	2º QD 2020 e 2º QD 2019	QUADRIMESTRE ANTERIOR
CAMPD - Centro de Atendimento Multiprofissional à Pessoa com Deficiência	3.032	3.905	3.277	2.293	1.795	-54,03%	-21,72%
CER II - Centro Especializado em Reabilitação	1.495	1.862	1.285	983	378	-79,70%	-61,55%
SAE CARLOS CRUZ - Serviço de Assistência Especializada	1.778	2.086	1.109	686	788	-62,22%	14,87%
CTA - Centro de Testagem e Aconselhamento	4.089	3.648	2.852	1.479	1.998	-45,23%	35,09%
BANCO DE LEITE HUMANO	220	259	270	150	248	-4,25%	65,33%
CERESI - Centro de Referência à Saúde do Idoso	1.076	1.157	1.058	738	671	-42,01%	-9,08%
TOTAL	11.690	12.917	9.851	6.329	5.878	-54,49%	-7,13%

Fonte: SIA – Sistema de Informações Ambulatoriais (DATASUS/MS) – 2019 a abril/2020 – Banco de 14/05/2020, Maio a Julho/2020 - Banco de 09/09/2020 Agosto/2020: SIA – Dados Preliminares – Banco Municipal – Consulta em 21/09/2020.

CONSULTAS MÉDICAS EM ATENÇÃO ESPECIALIZADA

DEMAIS AMBULATÓRIOS

DEMAIS AMBULATÓRIOS (MUNICIPAIS)	2019			2020		VARIÇÃO	
	1º QD 2019	2º QD 2019	3º QD 2019	1º QD 2020	2º QD 2020	2º QD 2020 e 2º QD 2019	QUADRIMESTRE ANTERIOR
HOSPITAL JESUS, JOSÉ E MARIA	5.218	5.834	6.322	4.014	3.238	-44,50%	-19,33%
HOSPITAL STELLA MARIS	9.333	7.340	6.402	3.994	1.674	-77,19%	-58,09%
HMCA	6.167	7.837	8.211	5.943	2.978	-62,00%	-49,89%
HMU	2.979	2.433	2.364	2.454	1.337	-45,05%	-45,52%
CLINICA GAMÉDICA	399	362	451	187	29	-91,99%	-84,49%
HOSPITAL PIMENTAS-BONSUCESSO	12.164	14.900	14.906	7.126	5.036	-66,20%	-29,33%
TOTAL	36.260	38.706	38.656	23.718	14.292	-63,08%	-39,74%

DEMAIS AMBULATÓRIOS (ESTADUAIS)	2019			2020	
	1º QD 2019	2º QD 2019	3º QD 2019	1º QD 2020	MAIO A JULHO 2020
COMPLEXO HOSPITALAR PADRE BENTO	39.323	32.060	34.226	7.172	4.052
HOSPITAL GERAL DE GUARULHOS	19.275	17.043	15.731	21.136	1.826
TOTAL	58.598	49.103	49.957	28.308	5.878

Fonte: SIA – Sistema de Informações Ambulatoriais (DATASUS/MS) – 2019 a abril/2020 – Banco de 14/05/2020, Maio a Julho/2020 - Banco de 09/09/2020
Agosto/2020: SIA – Dados Preliminares – Banco Municipal – Consulta em 21/09/2020.

CONSULTAS MÉDICAS EM ATENÇÃO ESPECIALIZADA

POR ESPECIALIDADE NAS UNIDADES MUNICIPAIS

ESPECIALIDADE	2019			2020		VARIÇÃO	
	1º QD 2019	2º QD 2019	3º QD 2019	1º QD 2020	2º QD 2020	2º QD 2020 e 2º QD 2019	QUADRIMESTRE ANTERIOR
MEDICO ACUPUNTURISTA	147	770	2.033	1.023	79	-89,74%	-92,28%
MEDICO ALERGISTA E IMUNOLOGISTA	1.771	1.927	1.585	1.309	875	-54,59%	-33,16%
MEDICO ANESTESIOLOGISTA	1.066	1.285	1.461	805	111	-91,36%	-86,21%
MEDICO CARDIOLOGISTA	7.986	8.501	7.930	4.601	2.966	-65,11%	-35,54%
MEDICO CIRURGIAO CARDIOVASCULAR	1.098	1.033	916	595	722	-30,11%	21,34%
MEDICO CIRURGIAO DE CABECA E PESCOCO	421	630	363	83	160	-74,60%	92,77%
MEDICO CIRURGIAO GERAL	3.833	4.497	4.093	2.843	819	-81,79%	-71,19%
MEDICO CIRURGIAO PEDIATRICO	937	1.439	1.416	1.195	188	-86,94%	-84,27%
MEDICO CIRURGIAO PLASTICO	1.373	1.586	1.934	1.023	120	-92,43%	-88,27%
MEDICO CIRURGIAO TORACICO	84	69	85	74	54	-21,74%	-27,03%
MEDICO CLINICO	4.738	3.411	3.848	1.819	1.287	-62,27%	-29,25%
MEDICO COLOPROCTOLOGISTA	349	214	235	235	83	-61,21%	-64,68%
MEDICO DERMATOLOGISTA	5.662	5.288	5.195	3.265	1.505	-71,54%	-53,91%
MEDICO DO TRABALHO	377	571	554	-	702	22,94%	-
MEDICO EM CIRURGIA VASCULAR	4.066	3.134	2.933	1.555	1.117	-64,36%	-28,17%
MEDICO EM ENDOSCOPIA	-	1	-	-	0	-100,00%	-
MEDICO EM MEDICINA INTENSIVA	232	238	295	187	180	-24,37%	-3,74%
MEDICO EM RADIOLOGIA E DIAG. POR IMAGEM	17	1	7	3	17	1600,00%	466,67%
MEDICO ENDOCRINOLOGISTA E METABOLOGISTA	2.645	2.256	2.476	1.670	1.460	-35,28%	-12,57%
MEDICO FISIATRA	539	753	746	464	191	-74,63%	-58,84%
MEDICO GASTROENTEROLOGISTA	1.985	1.936	714	496	230	-88,12%	-53,63%

Fonte: SIA – Sistema de Informações Ambulatoriais (DATASUS/MS) – 2019 a abril/2020 – Banco de 14/05/2020, Maio a Julho/2020 - Banco de 09/09/2020
 Agosto/2020: SIA – Dados Preliminares – Banco Municipal – Consulta em 21/09/2020.



CONSULTAS MÉDICAS EM ATENÇÃO ESPECIALIZADA

POR ESPECIALIDADE NAS UNIDADES MUNICIPAIS

ESPECIALIDADE	2019			2020		VARIAÇÃO	
	1º QD 2019	2º QD 2019	3º QD 2019	1º QD 2020	2º QD 2020	2º QD 2020 e 2º QD 2019	QUADRIMESTRE ANTERIOR
MEDICO GENETICISTA	-	20	102	75	69	245,00%	-8,00%
MEDICO GERIATRA	461	547	773	773	548	0,18%	-29,11%
MEDICO GINECOLOGISTA E OBSTETRA	2.983	3.299	3.119	1.868	1.545	-53,17%	-17,29%
MEDICO HEMATOLOGISTA	848	768	782	638	342	-55,47%	-46,39%
MEDICO HOMEOPATA	217	231	455	299	18	-92,21%	-93,98%
MEDICO INFECTOLOGISTA	5.533	5.252	3.673	2.386	2.832	-46,08%	18,69%
MEDICO MASTOLOGISTA	3.396	3.706	3.574	2.235	1.884	-49,16%	-15,70%
MEDICO NEFROLOGISTA	1.442	1.414	1.445	1.030	396	-71,99%	-61,55%
MEDICO NEUROCIRURGIAO	151	183	165	82	81	-55,74%	-1,22%
MEDICO NEUROLOGISTA	8.323	8.285	6.826	4.242	3.364	-59,40%	-20,70%
MEDICO NUTROLOGISTA	106	118	282	224	109	-7,63%	-51,34%
MEDICO OFTALMOLOGISTA	7.405	8.176	7.220	3.643	1.560	-80,92%	-57,18%
MEDICO ONCOLOGISTA CLINICO	100	95	90	48	22	-76,84%	-54,17%
MEDICO ORTOPEDISTA E TRAUMATOLOGISTA	15.117	15.781	14.376	10.946	8.600	-45,50%	-21,43%
MEDICO OTORRINOLARINGOLOGISTA	7.466	5.534	3.563	2.398	1.334	-75,89%	-44,37%
MEDICO PEDIATRA	2.723	2.919	2.514	1.581	705	-75,85%	-55,41%
MEDICO PNEUMOLOGISTA	2.558	2.654	2.794	1.877	1.246	-53,05%	-33,62%
MEDICO PSIQUIATRA	1.523	1.871	1.200	829	1.455	-22,23%	75,51%
MEDICO RESIDENTE	8	7	23	22	0	-100,00%	-100,00%
MEDICO REUMATOLOGISTA	1.382	1.435	748	470	551	-61,60%	17,23%
MEDICO UROLOGISTA	4.846	4.058	4.933	3.002	1.761	-56,60%	-41,34%
TOTAL	105.914	105.893	97.476	61.913	41.288	-61,01%	-33,31%

Fonte: SIA – Sistema de Informações Ambulatoriais (DATASUS/MS) – 2019 a abril/2020 – Banco de 14/05/2020, Maio a Julho/2020 - Banco de 09/09/2020
 Agosto/2020: SIA – Dados Preliminares – Banco Municipal – Consulta em 21/09/2020.



CENTRO MUNICIPAL DE PRÁTICAS INTEFRATIVAS E COMPLEMENTARES EM SAÚDE (CEMPICS)

TOTAL DA PRODUÇÃO AMBULATORIAL APROVADA - TODAS AS CATEGORIAS PROFISSIONAIS

PROCEDIMENTO	2019			2020		VARIÇÃO	
	1º QD 2019	2º QD 2019	3º QD 2019	1º QD 2020	2º QD 2020	2º QD 2020 e 2º QD 2019	QUADRIMESTRE ANTERIOR
ATIVIDADE EDUCATIVA / ORIENTAÇÃO EM GRUPO NA ATENÇÃO ESPEC.	41	64	31	22	0	-100,00%	-100,00%
PRÁTICA CORPORAL / ATIVIDADE FÍSICA EM GRUPO	60	74	40	24	11	-85,14%	-54,17%
PRATICAS CORPORAIS EM MEDICINA TRADICIONAL CHINESA	79	85	76	12	9	-89,41%	-25,00%
YOGA	21	35	0	0	0	-100,00%	#DIV/0!
OFICINA DE MASSAGEM/ AUTO-MASSAGEM	5	22	6	1	0	-100,00%	-100,00%
SESSÃO DE ARTETERAPIA	74	195	189	23	0	-100,00%	-100,00%
SESSÃO DE MEDITAÇÃO	210	174	0	0	0	-100,00%	#DIV/0!
SESSÃO DE MUSICOTERAPIA	0	108	83	25	5	-95,37%	-80,00%
SESSÃO DE BIODANÇA	0	94	120	31	0	-100,00%	-100,00%
CONSULTA DE PROFISSIONAIS DE NIVEL SUPERIOR NA ATENÇÃO ESPEC.	27	31	1	0	0	-100,00%	#DIV/0!
CONSULTA MEDICA EM ATENÇÃO ESPECIALIZADA	231	305	60	0	1	-99,67%	#DIV/0!
ESCUTA INICIAL / ORIENTAÇÃO (ACOLHIMENTO)	207	263	96	136	48	-81,75%	-64,71%
SESSÃO DE AURICULOTERAPIA	0	0	25	121	95	#DIV/0!	-21,49%
SESSÃO DE AROMATERAPIA	0	0	19	15	1	#DIV/0!	-93,33%
SESSÃO DE CROMOTERAPIA	0	0	98	63	0	#DIV/0!	-100,00%
SESSÃO DE IMPOSIÇÃO DE MÃOS	0	41	65	25	13	-68,29%	-48,00%
SESSÃO DE TERAPIA DE FLORAIS	0	45	89	97	56	24,44%	-42,27%
TRATAMENTO HOMEOPÁTICO	0	0	203	116	29	#DIV/0!	-75,00%
TOTAL	955	1.536	1.201	711	268	-82,55%	-62,31%

- Salientamos que, em outubro de 2019, o serviço passou por readequações na forma de apontar suas atividades em virtude da natureza do serviço e de acordo com as instruções do Ministério da Saúde. Desta forma, o procedimento 0301010072 (CONSULTA MEDICA EM ATENÇÃO ESPECIALIZADA), anteriormente utilizado, passou a ser registrado como 0309050197 (TRATAMENTO HOMEOPÁTICO). Não pode ser desconsiderado, ainda, que esta unidade de saúde também passou por reorganizações decorrentes da pandemia pelo coronavírus, conforme consta na Portaria nº 055/2020-SS de 23/03/2020 e sua atualização mais recente por meio da Portaria nº 084/2020-SS de 30/04/2020, onde orienta que **os serviços ambulatoriais especializados suspenderam todos os atendimentos, exames, agendamentos médicos e multiprofissionais presenciais e eletivos não emergenciais**.

Fonte: SIA – Sistema de Informações Ambulatoriais (DATASUS/MS) – 2019 a abril/2020 – Banco de 14/05/2020, Maio a Julho/2020 - Banco de 09/09/2020
 Agosto/2020: SIA – Dados Preliminares – Banco Municipal – Consulta em 21/09/2020.



CONSULTAS ODONTOLÓGICAS

ATENÇÃO BÁSICA

PRODUÇÃO NA ATENÇÃO BÁSICA	2019			2020		VARIÇÃO	
	1º QD 2019	2º QD 2019	3º QD 2019	1º QD 2020	2º QD 2020	2º QD 2020 e 2º QD 2019	QUADRIMESTRE ANTERIOR
CONSULTAS ODONTOLÓGICAS	55.582	82.228	57.040	11.477	6.128	-92,55%	-46,61%

Fonte: E-SUS AB Centralizador – Data da extração: 22/09/2020.

CENTRO DE ESPECIALIDADES ODONTOLÓGICAS - CEO

TOTAL DA PRODUÇÃO AMBULATORIAL APROVADA

POR CEO							
UNIDADE	2019			2020		VARIÇÃO	
	1º QD 2019	2º QD 2019	3º QD 2019	1º QD 2020	2º QD 2020	2º QD 2020 e 2º QD 2019	QUADRIMESTRE ANTERIOR
CEO MACEDO	3.214	7.294	10.326	4.313	1.270	-82,59%	-70,55%
CEO VILA GALVÃO	3.652	6.281	6.888	4.471	0	-100,00%	-100,00%
CEO SÃO JOÃO	3.384	4.084	5.837	2.607	704	-82,76%	-73,00%
CEO JARDIM ANGÉLICA	7.439	7.516	7.628	4.221	0	-100,00%	-100,00%
TOTAL	17.689	25.175	30.679	15.612	1.974	-92,16%	-87,36%

POR PROCEDIMENTO							
UNIDADE	2019			2020		VARIÇÃO	
	1º QD 2019	2º QD 2019	3º QD 2019	1º QD 2020	2º QD 2020	2º QD 2020 e 2º QD 2019	QUADRIMESTRE ANTERIOR
01 Ações de promoção e prevenção em saúde	361	588	1.210	626	552	-6,12%	-11,82%
02 Procedimentos com finalidade diagnóstica	2.126	2.189	2.749	1.684	24	-98,90%	-98,57%
03 Procedimentos clínicos	13.847	20.301	24.164	12.017	1.235	-93,92%	-89,72%
04 Procedimentos cirúrgicos	1.187	1.406	1.706	863	160	-88,62%	-81,46%
07 Órteses, próteses e materiais especiais	168	691	850	422	3	-99,57%	-99,29%
TOTAL	17.689	25.175	30.679	15.612	1.974	-92,16%	-87,36%

Fonte: SIA – Sistema de Informações Ambulatoriais (DATASUS/MS) – 2019 a abril/2020 – Banco de 14/05/2020, Maio a Julho/2020 - Banco de 09/09/2020
 Agosto/2020: SIA – Dados Preliminares – Banco Municipal – Consulta em 21/09/2020.



TOMOGRRAFIA

HOSPITAIS MUNICIPAIS	2019			2020		VARIÇÃO	
	1º QD 2019	2º QD 2019	3º QD 2019	1º QD 2020	2º QD 2020	2º QD 2020 e 2º QD 2019	QUADRIMESTRE ANTERIOR
HOSPITAL STELLA MARIS	1.284	967	792	582	193	-80,04%	-66,84%
HMU	3.284	3.349	1.699	1.078	1.985	-40,73%	84,14%
HOSPITAL PIMENTAS-BONSUCESSO	1.237	3.081	2.978	1.388	4.365	41,67%	214,48%
TOTAL	5.805	7.397	5.469	3.048	6.543	-11,55%	114,67%

HOSPITAIS ESTADUAIS	2019			2020	
	1º QD 2019	2º QD 2019	3º QD 2019	1º QD 2020	MAIO A JULHO 2020
COMPLEXO HOSPITALAR PADRE BENTO	738	941	2.122	1.444	1.261
HOSPITAL GERAL DE GUARULHOS	2.249	2.738	4.227	1.810	1.705
TOTAL	2.987	3.679	6.349	3.254	2.966

Fonte: SIA – Sistema de Informações Ambulatoriais (DATASUS/MS) – 2019 a abril/2020 – Banco de 14/05/2020, Maio a Julho/2020 - Banco de 09/09/2020 Agosto/2020: SIA – Dados Preliminares – Banco Municipal – Consulta em 21/09/2020.

ULTRASSONOGRRAFIA

HOSPITAIS MUNICIPAIS	2019			2020		VARIAÇÃO	
	1º QD 2019	2º QD 2019	3º QD 2019	1º QD 2020	2º QD 2020	2º QD 2020 e 2º QD 2019	QUADRIMESTRE ANTERIOR
CEMEG SÃO JOÃO	2.142	2.028	2.708	682	736	-63,71%	7,92%
CEMEG PIMENTAS-CUMBICA	1.136	991	555	279	414	-58,22%	48,39%
CEMEG CENTRO	4.949	4.773	4.905	2.808	733	-84,64%	-73,90%
CEMEG CANTAREIRA	0	0	669	717	587	-	-18,13%
HOSPITAL JESUS, JOSÉ E MARIA	7.630	8.197	8.065	7.307	5.016	-38,81%	-31,35%
HOSPITAL STELLA MARIS	1.142	1.703	1.271	689	449	-73,63%	-34,83%
HMCA	379	1.225	2.302	1.275	886	-27,67%	-30,51%
HMU	2.829	3.560	2.959	2.813	1.234	-65,34%	-56,13%
HOSPITAL PIMENTAS-BONSUCESSO	1.455	1.743	1.618	797	1.217	-30,18%	52,70%
TOTAL	21.662	24.220	25.052	17.367	11.272	-53,46%	-35,10%

HOSPITAIS ESTADUAIS	2019			2020	
	1º QD 2019	2º QD 2019	3º QD 2019	1º QD 2020	MAIO A JULHO 2020
HOSPITAL PADRE BENTO	2.083	1.633	1.841	866	60
HOSPITAL GERAL DE GUARULHOS	10.562	8.574	3.906	1.914	1.006
TOTAL	12.645	10.207	5.747	2.780	1.066

Fonte: SIA – Sistema de Informações Ambulatoriais (DATASUS/MS) – 2019 a abril/2020 – Banco de 14/05/2020, Maio a Julho/2020 - Banco de 09/09/2020
 Agosto/2020: SIA – Dados Preliminares – Banco Municipal – Consulta em 21/09/2020.



EXAMES CITOPATOLÓGICOS DO COLO DO ÚTERO

→ Mulheres residentes em Guarulhos de todas as faixas etárias

HOSPITAIS MUNICIPAIS	2019			2020		VARIÇÃO	
	1º QD 2019	2º QD 2019	3º QD 2019	1º QD 2020	2º QD 2020	2º QD 2020 e 2º QD 2019	QUADRIMESTRE ANTERIOR
EXAME CITOPATOLOGICO CERVICO-VAGINAL/MICROFLORA	22.327	25.373	20.934	14.049	2.284	-91%	-83,74%

→ Mulheres residentes em Guarulhos 25 a 64 anos - Faixa etária prioritária

HOSPITAIS MUNICIPAIS	2019			2020		VARIÇÃO	
	1º QD 2019	2º QD 2019	3º QD 2019	1º QD 2020	2º QD 2020	2º QD 2020 e 2º QD 2019	QUADRIMESTRE ANTERIOR
EXAME CITOPATOLOGICO CERVICO-VAGINAL/MICROFLORA	17.569	19.620	16.850	11.288	1.815	-90,75%	-83,92%

- Em virtude da pandemia causada pelo novo coronavírus, das necessárias medidas adotadas para seu controle, bem como a redação dada pela Portaria nº 055/2020-SS de 23/03/2020 e sua atualização mais recente por meio da Portaria nº 084/2020-SS de 30/04/2020, as unidades de saúde de Atenção Básica foram orientadas a suspender todos os atendimentos agendados, com critério, podendo ser adotado o acompanhamento por telemonitoramento.
- Ademais, todas as UBSs foram orientadas, então, a fazer o acolhimento à demanda espontânea, especialmente dos casos suspeitos de infecção pelo novo coronavírus. Além disso, as atividades dos enfermeiros foram reorganizadas de modo a apoiar em ações educacionais, apoio ao fluxo organizacional da unidade de saúde com vistas a diminuição da permanência das pessoas no seu interior, dentre outras.
- É importante destacar, ainda, que a orientação prevista na legislação municipal citada vai ao encontro da orientação expedida pelo Instituto Nacional de Câncer (INCA), órgão brasileiro auxiliar do Ministério da Saúde, por meio da Nota Técnica – DIDEPRE/CONPREV/INCA de 30/03/2020 que recomenda que os profissionais de saúde orientem as pessoas a não procurar os serviços de saúde para rastreamento de câncer no momento, remarquem as coletas de exame citopatológico e a realização de mamografias de rastreamento, adiando consultas e exames para quando as restrições diminuírem.
- A mesma instrução também foi dada pela Fundação Oncocentro de São Paulo (FOSP), assessora na formulação e condução da política de saúde na área de Oncologia no âmbito do Estado de São Paulo, através do Ofício FOSP nº 11/2020 que sugere que as coletas de Papanicolau em mulheres assintomáticas não sejam consideradas prioridade. Assim, o teste deve ser oferecido exclusivamente às mulheres cujas queixas ginecológicas só possam ser solucionadas mediante sua realização.

Fonte: SIA – Sistema de Informações Ambulatoriais (DATASUS/MS) – 2019 a abril/2020 – Banco de 14/05/2020, Maio a Julho/2020 - Banco de 09/09/2020
 Agosto/2020: SIA – Dados Preliminares – Banco Municipal – Consulta em 21/09/2020.



MAMOGRAFIA

→ Mulheres residentes em Guarulhos de todas as faixas etárias

HOSPITAIS MUNICIPAIS	2019			2020		VARIÇÃO	
	1º QD 2019	2º QD 2019	3º QD 2019	1º QD 2020	2º QD 2020	2º QD 2020 e 2º QD 2019	QUADRIMESTRE ANTERIOR
HOSPITAL MATERNIDADE JESUS, JOSÉ E MARIA	3.072	2.992	3.329	2.103	1.242	-58,49%	-40,94%
HOSPITAL STELLA MARIS	2.242	2.261	2.156	911	301	-86,69%	-66,96%
HOSPITAL PIMENTAS-BONSUCESSO	2.073	2.364	856	190	0	-100,00%	-100,00%
TOTAL	7.387	7.617	6.341	3.204	1.543	-79,74%	-51,84%

→ Mulheres residentes em Guarulhos 50 a 69 anos - Faixa etária prioritária

HOSPITAIS MUNICIPAIS	2019			2020		VARIÇÃO	
	1º QD 2019	2º QD 2019	3º QD 2019	1º QD 2020	2º QD 2020	2º QD 2020 e 2º QD 2019	QUADRIMESTRE ANTERIOR
HOSPITAL MATERNIDADE JESUS, JOSÉ E MARIA	2.516	1.701	1.951	1.256	745	-56,20%	-40,68%
HOSPITAL STELLA MARIS	1.082	1.278	1.281	540	189	-85,21%	-65,00%
HOSPITAL PIMENTAS-BONSUCESSO	232	1.354	470	116	0	-100,00%	-100,00%
TOTAL	3.830	4.333	3.702	1.912	934	-78,44%	-51,15%

Fonte: SIA – Sistema de Informações Ambulatoriais (DATASUS/MS) – 2019 a abril/2020 – Banco de 14/05/2020, Maio a Julho/2020 - Banco de 09/09/2020
 Agosto/2020: SIA – Dados Preliminares – Banco Municipal – Consulta em 21/09/2020.

MAMOGRAFIA

→ Mulheres residentes em Guarulhos de todas as faixas etárias

HOSPITAIS ESTADUAIS	2019			2020	
	1º QD 2019	2º QD 2019	3º QD 2019	1º QD 2020	MAIO A JULHO 2020
HOSPITAL GERAL DE GUARULHOS	3.973	2.965	3.329	1.878	356
HOSPITAL PADRE BENTO	741	1.003	2.156	875	0
TOTAL	4.714	3.968	5.485	2.753	356

→ Mulheres residentes em Guarulhos 50 a 69 anos - Faixa etária prioritária

HOSPITAIS ESTADUAIS	2019			2020	
	1º QD 2019	2º QD 2019	3º QD 2019	1º QD 2020	MAIO A JULHO 2020
HOSPITAL GERAL DE GUARULHOS	2.281	1.715	1.189	1.118	188
HOSPITAL PADRE BENTO	456	614	925	504	0
TOTAL	2.737	2.329	2.114	1.622	188

Fonte: SIA – Sistema de Informações Ambulatoriais (DATASUS/MS) – 2019 a abril/2020 – Banco de 14/05/2020, Maio a Julho/2020 - Banco de 09/09/2020

CENTRO DE ATENÇÃO PSICOSSOCIAL - CAPS

TOTAL DA PRODUÇÃO AMBULATORIAL APROVADA

Consultas e Procedimentos / Todas as categorias profissionais

CAPS	2019			2020		VARIÇÃO	
	1º QD 2019	2º QD 2019	3º QD 2019	1º QD 2020	2º QD 2020	2º QD 2020 e 2º QD 2019	QUADRIMESTRE ANTERIOR
CAPS AD DR ARNALDO BRAVO BRANT	40.840	55.202	33.182	21.201	18.169	-67,09%	-14,30%
CAPS II DR OSORIO CESAR	12.386	12.792	11.152	7.094	1.790	-86,01%	-74,77%
CAPS TEAR	9.306	7.996	9.472	4.588	1.739	-78,25%	-62,10%
CAPS INFANTO JUVENIL RECRIAR	8.870	12.090	12.548	9.064	5.545	-54,14%	-38,82%
CAPS ARCO IRIS	6.350	7.921	7.618	4.157	3.958	-50,03%	-4,79%
CAPS III ALVORECER	14.296	25.800	20.547	17.151	18.020	-30,16%	5,07%
CAPS BOM CLIMA	8.513	10.943	11.141	7.726	2.203	-79,87%	-71,49%
TOTAL	100.561	132.744	105.660	70.981	51.424	-61,26%	-27,55%

Fonte: SIA – Sistema de Informações Ambulatoriais (DATASUS/MS) – 2019 a abril/2020 – Banco de 14/05/2020, Maio a Julho/2020 - Banco de 09/09/2020 Agosto/2020: SIA – Dados Preliminares – Banco Municipal – Consulta em 21/09/2020.



CONSULTAS MÉDICAS DE URGÊNCIA EM HOSPITAIS

HOSPITAIS MUNICIPAIS	2019			2020		VARIÇÃO	
	1º QD 2019	2º QD 2019	3º QD 2019	1º QD 2020	2º QD 2020	2º QD 2020 e 2º QD 2019	QUADRIMESTRE ANTERIOR
HOSPITAL JESUS, JOSÉ E MARIA	12.925	11.241	12.221	11.806	10.315	-8,24%	-12,63%
HMCA	31.917	31.336	34.757	24.993	12.951	-58,67%	-48,18%
HMU	26.159	24.462	26.337	22.356	22.402	-8,42%	0,21%
HOSPITAL PIMENTAS-BONSUCESSO	24.594	24.518	24.070	21.018	21.511	-12,26%	2,35%
TOTAL	95.595	91.557	97.385	80.173	67.179	-26,63%	-16,21%

HOSPITAIS ESTADUAIS	2019			2020	
	1º QD 2019	2º QD 2019	3º QD 2019	1º QD 2020	MAIO A JULHO 2020
HOSPITAL PADRE BENTO	24.945	13.743	20.816	14.274	4.351
HOSPITAL GERAL DE GUARULHOS	50.567	43.756	26.079	17.427	10.957
TOTAL	75.512	57.499	46.895	31.701	15.308

Fonte: SIA – Sistema de Informações Ambulatoriais (DATASUS/MS) – 2019 a abril/2020 – Banco de 14/05/2020, Maio a Julho/2020 - Banco de 09/09/2020
 Agosto/2020: SIA – Dados Preliminares – Banco Municipal – Consulta em 21/09/2020.

CONSULTAS MÉDICAS DE URGÊNCIA EM PRONTO ATENDIMENTO

UNIDADES	2019			2020		VARIÇÃO	
	1º QD 2019	2º QD 2019	3º QD 2019	1º QD 2020	2º QD 2020	2º QD 2020 e 2º QD 2019	QUADRIMESTRE ANTERIOR
PA PARAVENTI	24.802	42.638	40.265	34.354	20.958	-50,85%	-38,99%
UPA PAULISTA	46.311	50.402	51.700	40.477	28.028	-44,39%	-30,76%
UPA TABOÃO	0	0	0	0	11.825	-	-
PA BONSUCESSO	23.389	25.669	25.943	21.874	14.460	-43,67%	-33,89%
PA MARIA DIRCE	55.486	57.718	59.274	39.985	22.627	-60,80%	-43,41%
UPA SAO JOAO LAVRAS	57.462	56.279	58.772	47.604	32.733	-41,84%	-31,24%
PA JARDIM DONA LUIZA	42.056	47.197	45.415	33.184	25.172	-46,67%	-24,14%
PA PARQUE ALVORADA	23.785	25.251	23.700	19.612	14.413	-42,92%	-26,51%
UPA CUMBICA	44.712	48.163	47.327	26.155	23.355	-51,51%	-10,71%
TOTAL	318.003	353.317	352.396	263.245	193.571	-45,21%	-26,47%

Fonte: SIA – Sistema de Informações Ambulatoriais (DATASUS/MS) – 2019 a abril/2020 – Banco de 14/05/2020, Maio a Julho/2020 - Banco de 09/09/2020
 Agosto/2020: SIA – Dados Preliminares – Banco Municipal – Consulta em 21/09/2020.

SAMU

SERVIÇO DE ATENDIMENTO MÓVEL DE URGÊNCIA

DEMAIS AMBULATÓRIOS (MUNICIPAIS)	2019			2020		VARIÇÃO	
	1º QD 2019	2º QD 2019	3º QD 2019	1º QD 2020	2º QD 2020	2º QD 2019 e 2º QD 2020	QUADRIMESTRE ANTERIOR
SAMU 192: ATENDIMENTO DAS CHAMADAS RECEBIDAS PELA CENTRAL DE REGULAÇÃO DAS URGÊNCIAS	45.698	41.624	45.375	42.834	40.302	-3,18%	-5,91%
SAMU 192: ENVIO DE UNIDADE DE SUPORTE AVANÇADO DE VIDA TERRESTRE (USA) E/OU AQUÁTICO (EQUIPE DE EMBA	1.379	1.417	1.125	1.121	1.170	-17,43%	4,37%
SAMU 192: ENVIO DE UNIDADE DE SUPORTE BÁSICO DE VIDA TERRESTRE (USB) E/OU AQUÁTICO (EQUIPE DE EMBARC	7.089	7.733	6.407	6.236	7.160	-7,41%	14,82%
SAMU 192: TRANSPORTE INTER-HOSPITALAR PELA UNIDADE DE SUPORTE AVANÇADO DE VIDA TERRESTRE (USA)	63	57	58	18	6	-89,47%	-66,67%
SAMU 192: TRANSPORTE INTER-HOSPITALAR PELA UNIDADE DE SUPORTE BÁSICO DE VIDA TERRESTRE (USB)	27	39	19	7	9	-76,92%	28,57%
ATENDIMENTO PRÉ-HOSPITALAR MÓVEL (MOTOLÂNCIA)	1.662	1.096	852	1.058	1.056	-3,65%	-0,19%
TOTAL	55.918	51.966	53.836	51.274	49.703	-4,35%	-3,06%

Fonte: SIA – Sistema de Informações Ambulatoriais (DATASUS/MS) – 2019 a abril/2020 – Banco de 14/05/2020, Maio a Julho/2020 - Banco de 09/09/2020
 Agosto/2020: SIA – Dados Preliminares – Banco Municipal – Consulta em 21/09/2020.

CENTRAL DE INTELIGÊNCIA INTEGRADA DE GUARULHOS (CIIG)



Integração do SAMU com a Central de Inteligência Integrada de Guarulhos (CIIG), considerada como um novo conceito de segurança pública, juntamente com a Secretaria de Transportes e Mobilidade Urbana (STMU), Guarda Civil Municipal (GCM), Polícia Militar e Polícia Rodoviária Federal, com o objetivo de unificar as instituições, integrar os serviços e otimizar os recursos, refletindo na melhoria do atendimento às ocorrências no município.





OUTRAS AÇÕES

Saúde Agora

RETOMADA EM AGOSTO/2020



Fonte: Departamento de Assistência Integral à Saúde – DAIS

Saúde Agora

RETOMADA EM AGOSTO/2020



Fonte: Departamento de Assistência Integral à Saúde – DAIS

Saúde Agora

ATENDIMENTOS	01/08/20	08/08/20	15/08/20	22/08/20	29/08/20	TOTAL
Consultas médicas - Clínica	99	54	122	72	61	408
Consultas médicas - GO	58	75	60	28	0	221
Consultas médicas - Pediatria	23	27	6	1	0	57
Consultas médicas - Psiquiatria	0	10	0	10	0	20
Consultas de enfermagem	17	13	70	11	7	118
AMPI-AB	34	7	16	0	0	57
Papanicolau	23	15	31	17	6	92
Aferição de sinais vitais (PA/Dextro)	107	23	76	83	8	297
Curativos	0	0	0	2	0	2
Vacinas realizadas	105	40	67	164	35	411
Testes rápidos -HIV/Sífilis/Hep C	21	0	14	4	0	39
Testes rápidos - COVID-19	37	0	53	0	9	99
Atendimentos na Farmácia	160	82	91	87	45	465
Medicamentos dispensados	242	97	287	168	56	850
Bolsa Família	4	0	184	39	2	229
Atualização de cadastros (SISS)	131	15	172	71	7	396

Fonte: Departamento de Assistência Integral à Saúde – DAIS



Projeto LEAN

PARCERIA COM O MINISTÉRIO DA SAÚDE

- UPA Paulista, UPA São João e UPA Cumbica;
- Aumento da **agilidade e qualidade no atendimento** aos pacientes;
- Implantação de fluxo contínuo;
- **UPA Paulista** entre as três melhores UPAs do Brasil;



Fonte: Departamento de Coordenação da Urgência e Emergência - DCUE

Projeto LEAN

PARCERIA COM O MINISTÉRIO DA SAÚDE



Fonte: Departamento de Coordenação da Urgência e Emergência - DCUE

Unidades de Urgência e Emergência

- Cobertura das escalas médicas com redução de plantões em aberto de **8% para 4%**;
- Redução do tempo de espera nas Unidades de Pronto Atendimento para pacientes com classificação de risco "verde":

UPA PAULISTA	<ul style="list-style-type: none">• 2019: 6 horas• 2020: 2 horas
UPA CUMBICA	<ul style="list-style-type: none">• 2019: 5 horas e 10 min.• 2020: 1 hora e 10 min.
UPA SÃO JOÃO	<ul style="list-style-type: none">• 2019: 4 horas e 30 min.• 2020: 1 hora

Fonte: Departamento de Coordenação da Urgência e Emergência - DCUE



SISTEMA MUNICIPAL DE AUDITORIA

Conforme inciso II do art. 36, artigos 38 e 42 da Lei Complementar nº 141/2012; artigo 6º da Lei Federal nº 8.689/1993; Decreto Federal nº 1.651/1995; Decreto Municipal nº 20.183/1998; Decreto Municipal nº 37.067/2020; Portaria nº 046/2020-SS e Portaria nº 185/2020-SS

AUDITORIAS

Consolidado – 2º quadrimestre 2020

MÊS	Nº AIH APRESENTADAS	VALOR	Nº AIH AUDITADAS	%	VALOR FISCALIZADO	% VALOR	Nº AIH REJEITADAS	%	VALOR AIH REJEITADAS	% VALOR
MAIO	2.333	R\$ 3.538.883,99	607	26,0%	R\$ 1.849.398,33	52,3%	63	2,7%	R\$ 237.219,86	6,7%
JUNHO	2.331	R\$ 3.843.641,29	600	25,7%	R\$ 2.323.415,39	60,4%	58	2,5%	R\$ 255.249,35	6,6%
JULHO	2.689	R\$ 4.125.578,26	688	25,6%	R\$ 2.489.974,87	60,4%	56	2,1%	R\$ 211.112,58	5,1%
AGOSTO	2.568	R\$ 3.754.245,70	649	25,3%	R\$ 2.073.654,15	55,2%	96	3,7%	R\$ 268.111,45	7,1%
TOTAL	9.921	R\$ 15.262.349,24	2.544	25,6%	R\$ 8.736.442,74	57,2%	273	2,8%	R\$ 971.693,24	6,4%

Fonte: MS/DATASUS – SMS-DPRS-DTAC-STSA

AUDITORIAS

Consolidado – 2º quadrimestre 2020

MAIO	CNES	PRESTADOR	Nº AIH APRESENTADAS	VALOR	Nº AIH AUDITADAS	%	VALOR FISCALIZADO	% VALOR	Nº AIH REJEITADAS	%	VALOR AIH REJEITADAS	% VALOR
	2040069	HOSPITAL E MATERNIDADE JESUS, JOSÉ E MARIA	818	R\$ 1.086.991,50	100	12,2%	R\$ 462.743,44	42,6%	2	0,2%	R\$ 4.621,00	0,4%
	2078155	HOSPITAL STELLA MARIS	89	R\$ 381.489,21	22	24,7%	R\$ 60.584,79	15,9%	0	0,0%	R\$ -	0,0%
	2080427	HOSPITAL MUNICIPAL DA CRIANÇA E DO ADOLESCENTE	194	R\$ 212.572,25	54	27,8%	R\$ 109.222,43	51,4%	2	1,0%	R\$ 1.719,97	0,8%
	2082861	HOSPITAL MUNICIPAL DE URGÊNCIAS	542	R\$ 826.762,42	187	34,5%	R\$ 576.911,83	69,8%	22	4,1%	R\$ 90.927,40	11,0%
	5200105	HOSPITAL MUNICIPAL PIMENTAS BONSUCESSO	690	R\$ 1.031.068,61	244	35,4%	R\$ 639.935,84	62,1%	37	5,4%	R\$ 139.951,49	13,6%
	0102172	HOSPITAL DE CAMPANHA - COVID-19 - CENTRO DE COMBATE AO CORONAVIRUS DE GUARULHOS	0	R\$ -	0	0,0%	R\$ -	0,0%	0	0,0%	R\$ -	0,0%
	TOTAL		2.333	R\$ 3.538.883,99	607	26,0%	R\$ 1.849.398,33	52,3%	63	2,7%	R\$ 237.219,86	6,7%

JUNHO	CNES	PRESTADOR	Nº AIH APRESENTADAS	VALOR	Nº AIH AUDITADAS	%	VALOR FISCALIZADO	% VALOR	Nº AIH REJEITADAS	%	VALOR AIH REJEITADAS	% VALOR
	2040069	HOSPITAL E MATERNIDADE JESUS, JOSÉ E MARIA	739	R\$ 843.880,15	79	10,7%	R\$ 294.751,41	34,9%	10	1,4%	R\$ 11.562,68	1,4%
	2078155	HOSPITAL STELLA MARIS	94	R\$ 394.355,40	36	38,3%	R\$ 149.408,72	37,9%	4	4,3%	R\$ 17.322,62	4,4%
	2080427	HOSPITAL MUNICIPAL DA CRIANÇA E DO ADOLESCENTE	199	R\$ 183.089,72	51	25,6%	R\$ 107.128,09	58,5%	2	1,0%	R\$ 1.741,09	1,0%
	2082861	HOSPITAL MUNICIPAL DE URGÊNCIAS	558	R\$ 1.299.178,22	219	39,2%	R\$ 1.072.936,74	82,6%	18	3,2%	R\$ 125.231,32	9,6%
	5200105	HOSPITAL MUNICIPAL PIMENTAS BONSUCESSO	725	R\$ 1.088.527,77	210	29,0%	R\$ 686.606,59	63,1%	24	3,3%	R\$ 99.391,64	9,1%
	0102172	HOSPITAL DE CAMPANHA - COVID-19 - CENTRO DE COMBATE AO CORONAVIRUS DE GUARULHOS	16	R\$ 34.610,03	5	31,3%	R\$ 12.583,84	36,4%	0	0,0%	R\$ -	0,0%
	2081628	HOSPITAL CARLOS CHAGAS	0	R\$ -	0	0,0%	R\$ -	0,0%	0	0,0%	R\$ -	0,0%
	2718324	HOSPITAL BOM CLIMA	0	R\$ -	0	0,0%	R\$ -	0,0%	0	0,0%	R\$ -	0,0%
TOTAL		2.331	R\$ 3.843.641,29	600	25,7%	R\$ 2.323.415,39	60,4%	58	2,5%	R\$ 255.249,35	6,6%	

AUDITORIAS

Consolidado – 2º quadrimestre 2020

JULHO	CNES	PRESTADOR	Nº AIH APRESENTADAS	VALOR	Nº AIH AUDITADAS	%	VALOR FISCALIZADO	% VALOR	Nº AIH REJEITADAS	%	VALOR AIH REJEITADAS	% VALOR
	2040069	HOSPITAL E MATERNIDADE JESUS, JOSÉ E MARIA	750	R\$ 859.743,10	86	11,5%	R\$ 321.891,48	37,4%	0	0,0%	R\$ -	0,0%
	2078155	HOSPITAL STELLA MARIS	94	R\$ 425.227,42	42	44,7%	R\$ 205.142,33	48,2%	4	4,3%	R\$ 14.554,61	3,4%
	2080427	HOSPITAL MUNICIPAL DA CRIANÇA E DO ADOLESCENTE	285	R\$ 237.045,51	63	22,1%	R\$ 114.589,46	48,3%	2	0,7%	R\$ 3.061,28	1,3%
	2082861	HOSPITAL MUNICIPAL DE URGÊNCIAS	655	R\$ 1.241.230,00	192	29,3%	R\$ 906.102,33	73,0%	20	3,1%	R\$ 112.429,36	9,1%
	5200105	HOSPITAL MUNICIPAL PIMENTAS BONSUCESSO	836	R\$ 1.185.848,48	236	28,2%	R\$ 765.765,52	64,6%	16	1,9%	R\$ 59.016,64	5,0%
	0102172	HOSPITAL DE CAMPANHA - COVID-19 - CENTRO DE COMBATE AO CORONAVIRUS DE GUARULHOS	69	R\$ 176.483,75	69	100,0%	R\$ 176.483,75	100,0%	14	20,3%	R\$ 22.050,69	12,5%
	2081628	HOSPITAL CARLOS CHAGAS	0	R\$ -	0	0,0%	R\$ -	0,0%	0	0,0%	R\$ -	0,0%
	2718324	HOSPITAL BOM CLIMA	0	R\$ -	0	0,0%	R\$ -	0,0%	0	0,0%	R\$ -	0,0%
	TOTAL			2.689	R\$ 4.125.578,26	688	25,6%	R\$ 2.489.974,87	60,4%	56	2,1%	R\$ 211.112,58

AGOSTO	CNES	PRESTADOR	Nº AIH APRESENTADAS	VALOR	Nº AIH AUDITADAS	%	VALOR FISCALIZADO	% VALOR	Nº AIH REJEITADAS	%	VALOR AIH REJEITADAS	% VALOR
	2040069	HOSPITAL E MATERNIDADE JESUS, JOSÉ E MARIA	628	R\$ 618.338,76	51	8,1%	R\$ 164.743,29	26,6%	2	0,3%	R\$ 1.706,45	0,3%
	2078155	HOSPITAL STELLA MARIS	116	R\$ 548.661,31	54	46,6%	R\$ 243.230,60	44,3%	8	6,9%	R\$ 46.260,24	8,4%
	2080427	HOSPITAL MUNICIPAL DA CRIANÇA E DO ADOLESCENTE	245	R\$ 222.869,54	30	12,2%	R\$ 57.457,63	25,8%	8	3,3%	R\$ 15.104,49	6,8%
	2082861	HOSPITAL MUNICIPAL DE URGÊNCIAS	668	R\$ 1.109.523,99	162	24,3%	R\$ 766.659,39	69,1%	16	2,4%	R\$ 71.184,57	6,4%
	5200105	HOSPITAL MUNICIPAL PIMENTAS BONSUCESSO	785	R\$ 963.067,28	226	28,8%	R\$ 549.778,42	57,1%	31	3,9%	R\$ 69.411,04	7,2%
	0102172	HOSPITAL DE CAMPANHA - COVID-19 - CENTRO DE COMBATE AO CORONAVIRUS DE GUARULHOS	126	R\$ 291.784,82	126	100,0%	R\$ 291.784,82	100,0%	31	24,6%	R\$ 64.444,66	22,1%
	2081628	HOSPITAL CARLOS CHAGAS	0	R\$ -	0	0,0%	R\$ -	0,0%	0	0,0%	R\$ -	0,0%
	2718324	HOSPITAL BOM CLIMA	0	R\$ -	0	0,0%	R\$ -	0,0%	0	0,0%	R\$ -	0,0%
	TOTAL			2.568	R\$ 3.754.245,70	649	25,3%	R\$ 2.073.654,15	55,2%	96	3,7%	R\$ 268.111,45



AUDITORIAS

Por estabelecimento – 2º quadrimestre 2020

2º Quadrimestre 2020	CNES	PRESTADOR	Nº AIH APRESENTADAS	VALOR	Nº AIH AUDITADAS	%	VALOR FISCALIZADO	% VALOR	Nº AIH REJEITADAS	%	VALOR AIH REJEITADAS	% VALOR
	2040069	HOSPITAL E MATERNIDADE JESUS, JOSÉ E MARIA	2.935	R\$ 3.408.953,51	316	10,8%	R\$ 1.244.129,62	36,5%	14	0,5%	R\$ 17.890,13	0,5%
	2078155	HOSPITAL STELLA MARIS	393	R\$ 1.749.733,34	154	39,2%	R\$ 658.366,44	37,6%	16	4,1%	R\$ 78.137,47	4,5%
	2080427	HOSPITAL MUNICIPAL DA CRIANÇA E DO ADOLESCENTE	923	R\$ 855.577,02	198	21,5%	R\$ 388.397,61	45,4%	14	1,5%	R\$ 21.626,83	2,5%
	2082861	HOSPITAL MUNICIPAL DE URGÊNCIAS	2.423	R\$ 4.476.694,63	760	31,4%	R\$ 3.322.610,29	74,2%	76	3,1%	R\$ 399.772,65	8,9%
	5200105	HOSPITAL MUNICIPAL PIMENTAS BONSUCESSO	3.036	R\$ 4.268.512,14	916	30,2%	R\$ 2.642.086,37	61,9%	108	3,6%	R\$ 367.770,81	8,6%
	0102172	HOSPITAL DE CAMPANHA - COVID-19 - CENTRO DE COMBATE AO CORONAVIRUS DE GUARULHOS	211	R\$ 502.878,60	200	94,8%	R\$ 480.852,41	95,6%	45	21,3%	R\$ 86.495,35	17,2%
	2081628	HOSPITAL CARLOS CHAGAS	0	R\$ -	0	0,0%	R\$ -	0,0%	0	0,0%	R\$ -	0,0%
	2718324	HOSPITAL BOM CLIMA	0	R\$ -	0	0,0%	R\$ -	0,0%	0	0,0%	R\$ -	0,0%
	TOTAL			9.921	R\$ 15.262.349,24	2.544	25,6%	R\$ 8.736.442,74	57,2%	273	2,8%	R\$ 971.693,24

Fonte: MS/DATASUS – SMS-DPRS-DTAC-STSA

AUDITORIAS

Acumulado 2020

MÊS	Nº AIH APRESENTADAS	VALOR	Nº AIH AUDITADAS	%	VALOR FISCALIZADO	% VALOR	Nº AIH REJEITADAS	%	VALOR AIH REJEITADAS	% VALOR
JANEIRO	2.859	R\$ 3.122.904,12	404	14,1%	R\$ 1.024.416,42	32,8%	12	0,4%	R\$ 27.438,09	0,9%
FEVEREIRO	2.628	R\$ 2.999.525,26	311	11,8%	R\$ 793.290,54	26,4%	8	0,3%	R\$ 3.506,94	0,1%
MARÇO	2.768	R\$ 2.974.466,45	358	12,9%	R\$ 849.357,84	28,6%	26	0,9%	R\$ 46.473,98	1,6%
ABRIL	2.329	R\$ 3.003.554,63	469	20,1%	R\$ 1.156.538,23	38,5%	32	1,4%	R\$ 63.979,48	2,1%
MAIO	2.333	R\$ 3.538.883,99	607	26,0%	R\$ 1.849.398,33	52,3%	63	2,7%	R\$ 237.219,86	6,7%
JUNHO	2.331	R\$ 3.843.641,29	600	25,7%	R\$ 2.323.415,39	60,4%	58	2,5%	R\$ 255.249,35	6,6%
JULHO	2.689	R\$ 4.125.578,26	688	25,6%	R\$ 2.489.974,87	60,4%	56	2,1%	R\$ 211.112,58	5,1%
AGOSTO	2.568	R\$ 3.754.245,70	649	25,3%	R\$ 2.073.654,15	55,2%	96	3,7%	R\$ 268.111,45	7,1%
TOTAL	20.505	R\$ 27.362.799,70	4.086	19,9%	R\$ 12.560.045,77	45,9%	351	1,7%	R\$ 1.113.091,73	4,1%

Fonte: MS/DATASUS – SMS-DPRS-DTAC-STSA

AUDITORIAS

Acumulado 2020

QUADRIMESTRE	Nº AIH APRESENTADAS	VALOR	Nº AIH AUDITADAS	%	VALOR FISCALIZADO	% VALOR	Nº AIH REJEITADAS	%	VALOR AIH REJEITADAS	% VALOR
JANEIRO - ABRIL	10.584	R\$ 12.100.450,46	1.542	14,6%	R\$ 3.823.603,03	31,6%	78	0,7%	R\$ 141.398,49	1,2%
MAIO - AGOSTO	9.921	R\$ 15.262.349,24	2.544	25,6%	R\$ 8.736.442,74	57,2%	273	2,8%	R\$ 971.693,24	6,4%
TOTAL	20.505	R\$ 27.362.799,70	4.086	19,9%	R\$ 12.560.045,77	45,9%	351	1,7%	R\$ 1.113.091,73	4,1%

Fonte: MS/DATASUS – SMS-DPRS-DTAC-STSA

ATIVIDADES REALIZADAS PELA AUDITORIA

AUDITORIA INTERNA

- Auditoria de Homônimos, Auditoria de Apontamento de Crítica (idade não compatível com procedimento, tempo de permanência não compatível com procedimento, etc.);
- Auditoria e fiscalização de serviços e unidades de saúde apurando sua conformidade e/ou desempenho com a legislação vigente, diretrizes do planejamento municipal, contratos de gestão, normas técnicas e operacionais;
- Queixas e Solicitações encaminhadas pela Ouvidoria, Divisão Técnica de Regulação Ambulatorial e Hospitalar, Divisão Técnica de Avaliação e Controle, do Departamento de Planejamento e Regulação em Saúde e outros departamentos e áreas técnicas da Secretaria da Saúde.

AUDITORIA EXTERNA

Demandas do Departamento Regional de Saúde I – São Paulo (DRS I), GENACS – Grupo Normativo de Auditoria e Controle da Saúde da Secretaria de Saúde do Estado de São Paulo, Departamento Nacional de Auditoria do SUS (DENASUS) do Ministério da Saúde e do Conselho Municipal de Saúde.

Fonte: MS/DATASUS – SMS Guarulhos-DTAC

AUDITORIAS

OBJETO

- Auditoria de internações hospitalares / Críticas
- Análise de 15 AIHs (maio a agosto/2020) com solicitações de permanência, idade não compatível com procedimento, procedimentos especiais e/ou mudança de procedimento ocorrida durante a internação.
- **Resultado:** 15 AIHs bloqueadas
- Análise de 719 AIHs (maio a agosto/2020) das internações que apresentam incompatibilidade segundo regras de faturamento definidas pelo DATASUS (SIGTAP), de idade maior, idade menor, permanência maior, permanência menor e quantidade máxima permitida de procedimentos.
- **Resultado:** 10 AIHs bloqueadas
- Após encerramento destas auditorias, foram encaminhados Ofícios nº 117/2020 para o Hospital Municipal da Criança e Adolescente HMCA; Ofícios nº 110/2020, 127/2020 e 144/2020 para o Hospital Municipal Pimentas Bonsucesso; Ofício nº 111/2020 para o Hospital Maternidade Jesus José e Maria com as informações sobre os motivos que levaram a manutenção do bloqueio da AIH, bem como orientações sobre medidas a serem adotadas para correção e sua reapresentação.

AUDITORIAS

OBJETO

- Na apresentação de faturamento 05/2020, competência 04/2020 procederam-se as seguintes atividades:
- Auditoria analítica da grade de 210 internações bloqueadas por homônimos;
- Auditoria de prontuários nos seguintes hospitais:
 - Hospital Municipal de Urgências (07 internações);
 - Hospital Maternidade Jesus José e Maria (23 internações);
 - Hospital Municipal da Criança e do Adolescente (08 internações);
 - Hospital Municipal Pimentas/Bonsucesso (14 internações);
 - Hospital Stella Maris (04 internações);
- Como resultado desta auditoria, observamos os seguintes dados:
 - 43 internações de homônimos do Hospital Municipal de Urgências com bloqueio de 02 AIHs e liberação das restantes;
 - 81 internações de homônimos do Hospital Maternidade Jesus José e Maria com bloqueio de 01 AIH e liberação das restantes;
 - 10 internações de homônimos do Hospital Municipal da Criança e do Adolescente com liberação de todas AIHs;
 - 31 internações de homônimos do Hospital Stella Maris com liberação de todas AIHs;
 - 45 internações de homônimos do Hospital Municipal Pimentas/Bonsucesso com bloqueio de 01 AIH e liberação das restantes;
- Após encerramento desta auditoria, foram encaminhados informes para o Hospital Municipal Pimentas/Bonsucesso, Hospital Municipal de Urgências e para o Hospital Maternidade Jesus José e Maria com as informações sobre os motivos que levaram a manutenção do bloqueio da AIH, bem como orientações sobre medidas a serem adotadas para sua reapresentação.



AUDITORIAS

OBJETO

- Na apresentação de faturamento 06/2020, competência 05/2020 procederam-se as seguintes atividades:
- Auditoria analítica da grade de 207 internações bloqueadas por homônimos;
- Auditoria de prontuários nos seguintes hospitais:
 - Hospital Municipal de Urgências (13 internações);
 - Hospital Maternidade Jesus José e Maria (17 internações);
 - Hospital Municipal da Criança e do Adolescente (01 internação);
 - Hospital Municipal Pimentas/Bonsucesso (29 internações);
- Como resultado desta auditoria, observamos os seguintes dados:
 - 33 internações de homônimos do Hospital Municipal de Urgências com bloqueio de 01 AIH e o cancelamento de 02 AIHs e liberação das restantes;
 - 78 internações de homônimos do Hospital Maternidade Jesus José e Maria com bloqueio de 01 AIH e liberação das restantes;
 - 13 internações de homônimos do Hospital Municipal da Criança e do Adolescente com liberação de todas AIHs;
 - 21 internações de homônimos do Hospital Stella Maris com liberação de todas AIHs;
 - 62 internações de homônimos do Hospital Municipal Pimentas/Bonsucesso com bloqueio de 02 AIHs e liberação das restantes;
- Após encerramento desta auditoria, foram encaminhados Ofício nº 115/2020 para o Hospital Maternidade Jesus, José e Maria, Ofício nº 114/2020 para o Hospital Municipal de Urgências e Ofício nº 113/2020 para o Hospital Municipal Pimentas Bonsucesso e com as informações sobre os motivos que levaram a manutenção do bloqueio da AIH, bem como orientações sobre medidas a serem adotadas para sua reapresentação.

Fonte: MS/DATASUS – SMS Guarulhos-DTAC



AUDITORIAS

OBJETO

- Na apresentação de faturamento 07/2020, competência 06/2020 procederam-se as seguintes atividades:
- Auditoria analítica da grade de 178 internações bloqueadas por homônimos;
- Auditoria de prontuários nos seguintes hospitais:
 - Hospital Municipal de Urgências (06 internações);
 - Hospital Maternidade Jesus José e Maria (09 internações);
 - Hospital Municipal da Criança e do Adolescente (03 internações);
 - Hospital Municipal Pimentas/Bonsucesso (24 internações);
 - Hospital Stella Maris (07 internações);
- Como resultado desta auditoria, observamos os seguintes dados:
 - 35 internações de homônimos do Hospital Municipal de Urgências com bloqueio de 01 AIH e liberação das restantes;
 - 52 internações de homônimos do Hospital Maternidade Jesus José e Maria com bloqueio de 02 AIHs e liberação das restantes;
 - 08 internações de homônimos do Hospital Municipal da Criança e do Adolescente com liberação de todas AIHs;
 - 28 internações de homônimos do Hospital Stella Maris com liberação de todas AIHs;
 - 55 internações de homônimos do Hospital Municipal Pimentas/Bonsucesso com bloqueio de 07 AIHs e liberação das restantes
- Após encerramento desta auditoria, foram encaminhados Ofício nº 127/2020 para o Hospital Municipal Pimentas/Bonsucesso, Ofício nº 128/2020 para Hospital Municipal de Urgências e Ofício nº 138/2020 para o Hospital Maternidade Jesus José e Maria com as informações sobre os motivos que levaram a manutenção do bloqueio da AIH, bem como orientações sobre medidas a serem adotadas para sua reapresentação.



OBJETO

- Na apresentação de faturamento 08/2020, competência 07/2020 procederam-se as seguintes atividades:
- Auditoria analítica da grade de 212 internações bloqueadas por homônimos;
- Auditoria de prontuários nos seguintes hospitais:
 - Hospital Municipal de Urgências (03 internações);
 - Hospital Maternidade Jesus José e Maria (13 internações);
 - Hospital Municipal da Criança e do Adolescente (03 internações);
 - Hospital Municipal Pimentas/Bonsucesso (9 internações);
 - Hospital Stella Maris (01 internação);
 - Hospital de Campanha COVID-19 (01 internação);
- Como resultado desta auditoria, observamos os seguintes dados:
 - 41 internações de homônimos do Hospital Municipal de Urgências com bloqueio de 01 AIH, cancelamento de 01 AIH e liberação das restantes;
 - 62 internações de homônimos do Hospital Maternidade Jesus José e Maria com liberação de todas AIHs;
 - 23 internações de homônimos do Hospital Municipal da Criança e do Adolescente com bloqueio de 02 AIHs e liberação das restantes;
 - 32 internações de homônimos do Hospital Stella Maris com liberação de todas AIHs;
 - 53 internações de homônimos do Hospital Municipal Pimentas/Bonsucesso com bloqueio de 04 AIHs e liberação das restantes;
 - 01 internação de homônimos do Hospital de Campanha COVID-19 com liberação dessa AIH;
- Após encerramento desta auditoria, foram encaminhados Ofício nº 144/2020 para Hospital Municipal Pimentas Bonsucesso, Ofício nº 142/2020 para Hospital Municipal de Urgências, Ofício nº 141/2020 para Hospital Municipal da Criança e do Adolescente com as informações sobre os motivos que levaram a manutenção do bloqueio da AIH, bem como orientações sobre medidas a serem adotadas para sua reapresentação.



AUDITORIAS

OBJETO

- Auditoria de interações sobrepostas no Estado:
 - Na apresentação 05/2020, competência 04/2020 não houve crítica de AIHs para serem analisadas;
 - Na apresentação 06/2020, competência 05/2020 não houve crítica de AIHs para serem analisadas;
 - Na apresentação 07/2020, competência 06/2020 não houve crítica de AIHs para serem analisadas;
 - Na apresentação 08/2020, competência 07/2020 não houve crítica de AIHs para serem analisadas.

AUDITORIAS

OBJETO

- Auditoria Analítica em andamento para averiguar atendimentos realizados pelo Instituto Suel referente do contrato com auditoria analítica dos mesmos.
- **Unidade solicitante:** Departamento de Planejamento e Regulação em Saúde
- **Unidade auditada:** Instituto Suel Abujamra

- Auditoria para avaliar APAC de L.M.F.P. cujo preenchimento encontrava-se incompleto. Apontadas as inconsistências e encaminhado ao hospital para correção e reapresentação em 05/05/2020.
- **Unidade solicitante:** Divisão Técnica de Regulação Ambulatorial e Hospitalar
- **Unidade auditada:** Hospital Geral de Guarulhos

- Auditoria para avaliar APAC de H.G.C. cujo preenchimento encontrava-se incompleto. Apontadas as inconsistências e encaminhado ao hospital para correção e reapresentação em 05/05/2020.
- **Unidade solicitante:** Divisão Técnica de Regulação Ambulatorial e Hospitalar
- **Unidade auditada:** Hospital Municipal Pimentas Bonsucesso

Fonte: MS/DATASUS – SMS Guarulhos-DTAC



AUDITORIAS

OBJETO

- Auditoria para avaliar APAC de L.A.M.B. cujo preenchimento encontrava-se incompleto. Apontadas as inconsistências e encaminhado ao hospital para correção e reapresentação em 05/05/2020.
- **Unidade solicitante:** Divisão Técnica de Regulação Ambulatorial e Hospitalar
- **Unidade auditada:** Hospital Municipal Pimentas Bonsucesso

- Auditoria para avaliar APAC de F.W.C.S. cujo preenchimento encontrava-se incompleto. Apontadas as inconsistências e encaminhado ao hospital para correção e reapresentação em 05/05/2020.
- **Unidade solicitante:** Divisão Técnica de Regulação Ambulatorial e Hospitalar
- **Unidade auditada:** Hospital Municipal de Urgências

- Auditoria para avaliar APAC de M.O.R. cujo preenchimento encontrava-se incompleto. Apontadas as inconsistências e encaminhado ao hospital para correção e reapresentação em 05/05/2020.
- **Unidade solicitante:** Divisão Técnica de Regulação Ambulatorial e Hospitalar
- **Unidade auditada:** Hospital Municipal de Urgências

AUDITORIAS

OBJETO

- Auditoria referente à paciente B.A.C. para transferência de hospital particular para hospital público. Em 11/05/2020, realizado contato telefônico com hospital optando pela vaga SUS uma vez que fomos informados de que a paciente não possuía assistência médica hospitalar complementar.
- **Unidade solicitante:** Divisão Técnica de Regulação Ambulatorial e Hospitalar
- **Unidade auditada:** Hospital Carlos Chagas

- Auditoria referente ao paciente P.C. para transferência de hospital particular para hospital público. Em 28/05/2020, realizado contato telefônico com hospital e auditoria analítica da documentação encaminhada, optando pela vaga SUS.
- **Unidade solicitante:** Divisão Técnica de Regulação Ambulatorial e Hospitalar
- **Unidade auditada:** Hospital Carlos Chagas

- Auditoria analítica e operativa dos procedimentos realizados através do convênio nº 2322/2019-FMS Processo Administrativo 70418/2019 (linha de cuidado cirúrgica de marcapasso). Verificado que todos os registros dos procedimentos realizados pelo hospital e suas respectivas notas fiscais estavam conformes, não apontando irregularidades. Resultado encaminhado para unidade solicitante em 29/05/2020.
- **Unidade solicitante:** Divisão Técnica de Acompanhamento e Fiscalização de Contratos e Convênios
- **Unidade auditada:** Hospital Stella Maris

AUDITORIAS

OBJETO

- Auditoria referente ao paciente D.F.S. para transferência de hospital particular para hospital público. Solicitado relatório médico com evolução clínica para o hospital, realizando auditoria analítica da documentação encaminhada, optando pela vaga SUS em 06/06/2020.
- **Unidade solicitante:** Divisão Técnica de Regulação Ambulatorial e Hospitalar
- **Unidade auditada:** Hospital Carlos Chagas

- Auditoria para avaliar APAC de N.M.S. cujo preenchimento encontrava-se incompleto. Apontadas as inconsistências e encaminhado ao hospital para correção e reapresentação em 05/06/2020.
- **Unidade solicitante:** Divisão Técnica de Regulação Ambulatorial e Hospitalar
- **Unidade auditada:** Pronto Atendimento Maria Dirce

- Auditoria para avaliar APAC de A.C.L. cujo preenchimento encontrava-se incompleto. Apontadas as inconsistências e encaminhado ao hospital para correção e reapresentação em 05/06/2020.
- **Unidade solicitante:** Divisão Técnica de Regulação Ambulatorial e Hospitalar
- **Unidade auditada:** Hospital Municipal Pimentas Bonsucesso

- Auditoria referente ao paciente T.N.S.F. para transferência de hospital particular para hospital público. Realizada auditoria de prontuário médico, optando pela vaga SUS em 16/07/2020.
- **Unidade solicitante:** Divisão Técnica de Regulação Ambulatorial e Hospitalar
- **Unidade auditada:** Hospital Neurocenter



AUDITORIAS

OBJETO

- Auditoria referente ao paciente J.V.A.C. para transferência de hospital particular para hospital público. Realizada auditoria de prontuário médico, optando pela vaga SUS em 15/07/2020.
- **Unidade solicitante:** Divisão Técnica de Regulação Ambulatorial e Hospitalar
- **Unidade auditada:** Hospital Next Guarulhos

- Auditoria referente ao paciente M.M.P. para transferência de hospital particular para hospital público. Realizada auditoria de prontuário médico e através do contato telefônico com setor de internação, fomos informados de que o paciente havia recebido alta hospitalar em 27/07/2020.
- **Unidade solicitante:** Divisão Técnica de Regulação Ambulatorial e Hospitalar
- **Unidade auditada:** Hospital Neurocenter

- Auditoria referente ao paciente R.A.N.B. para transferência de hospital particular para hospital público. Realizada auditoria analítica de relatório médico encaminhado o médico e através do contato telefônico com setor de internação, fomos informados de que a paciente encontrava-se em isolamento. Para não retardar a regulação do acesso pela Central de Regulação de Urgência, optou-se pela concessão da vaga SUS, com prosseguimento da análise da cobertura contratual e carência de convênio médico pela equipe auditora em 30/07/2020.
- **Unidade solicitante:** Divisão Técnica de Regulação Ambulatorial e Hospitalar
- **Unidade auditada:** Hospital Bom Clima

Fonte: MS/DATASUS – SMS Guarulhos-DTAC



AUDITORIAS

OBJETO

- Auditoria referente à paciente K.V.S.S. para transferência de hospital particular para hospital público. Em 31/07/2020 o médico auditor entrou em contato com hospital solicitando documentação comprobatória de carência de convênio médico para análise. Em 03/08/2020, a colaboradora do hospital informou que paciente obteve alta médica em 31/07/2020.
- **Unidade solicitante:** Divisão Técnica de Regulação Ambulatorial e Hospitalar
- **Unidade auditada:** Hospital Neurocenter

- Auditoria referente ao paciente G.B.A. para transferência de hospital particular para hospital público. Realizada auditoria analítica de relatório médico do paciente. Em 04/08/2020 o médico auditor realizou contato telefônico com hospital e foi informado de que a paciente evadiu-se da instituição na mesma data.
- **Unidade solicitante:** Divisão Técnica de Regulação Ambulatorial e Hospitalar
- **Unidade auditada:** Hospital Next Guarulhos



VIGILÂNCIA EM SAÚDE

ANIMAIS PEÇONHENTOS

ANIMAIS PEÇONHENTOS	2019		2020	
	1º QD 2019	2º QD 2019	1º QD 2020	2º QD 2020
ACIDENTES COM ANIMAIS PEÇONHENTOS (ARANHAS, COBRAS E ESCORPIÕES)	PRIMEIRA APRESENTAÇÃO DESTE INDICADOR		43	18
REGISTRO DE ACIDENTES (ABELHAS E MARIMBONDOS)			0	1
SOLICITAÇÕES ATENDIDAS – CCZ* (ARANHAS, COBRAS, ESCORPIÕES, ABELHAS E MARIMBONDOS)	628	273	603	218
SOLICITAÇÕES PROCEDENTES* (ARANHAS, COBRAS, ESCORPIÕES, ABELHAS E MARIMBONDOS)	566	247	529	188
ANIMAIS CAPTURADOS (ARANHAS, COBRAS, ESCORPIÕES entregues pelo municípe + capturados pela equipe)	134	75	221	45
REMOÇÃO (ABELHAS E MARIMBONDOS)	PRIMEIRA APRESENTAÇÃO DESTE INDICADOR		363	145

*resultado obtido pela somatória das solicitações atendidas e solicitações procedentes de ARANHAS, COBRAS E ESCORPIÕES com ABELHAS E MARIMBONDOS realizadas no ano de 2019.

Fonte: Divisão Técnica de Epidemiologia e Controle de Doenças (DTECD) e Divisão Técnica do Centro de Controle de Zoonoses (DTCCZ)

OCORRÊNCIA DE UTILIZAÇÃO DO SORO

SORO	2019		2020	
	1º QD 2019	2º QD 2019	1º QD 2020	2º QD 2020
ANTIOFÍDICO (BOTRÓPICO, CROTÁLICO, ELAPÍDICO)	PRIMEIRA APRESENTAÇÃO DESTE INDICADOR		2	3
ESCORPIÔNICO			0	0
ANTIARACNÍDICO			0	0
LONÔMICO			0	0

Fonte: Divisão Técnica de Epidemiologia e Controle de Doenças (DTECD)

ACIDENTES COM ANIMAIS DOMÉSTICOS

ACIDENTES COM ANIMAIS DOMÉSTICOS	2019		2020	
	1º QD 2019	2º QD 2019	1º QD 2020	2º QD 2020
ACIDENTES COM ANIMAIS DOMÉSTICOS	PRIMEIRA APRESENTAÇÃO DESTE INDICADOR		714	424
SORO ANTIRRÁBICO			4	6
SORO ANTITETÂNICO			0	0

Fonte: Divisão Técnica de Epidemiologia e Controle de Doenças (DTECD)

ESPOROTRICOSE

ESPOROTRICOSE	2019		2020	
	1º QD 2019	2º QD 2019	1º QD 2020	2º QD 2020
ESPOROTRICOSE HUMANA	PRIMEIRA APRESENTAÇÃO DESTE INDICADOR		30	28
SOLICITAÇÕES ATENDIDAS – CCZ	136	172	148	147
SOLICITAÇÕES PROCEDENTES	58	107	71	65
INQUÉRITOS REALIZADOS (BUSCA ATIVA DA EQUIPE TÉCNICA DO CCZ)	835	1.033	648	563
NÚMERO DE EUTANÁSIA E ÓBITOS (CONTABILIZAÇÃO DAS SOLICITAÇÕES PROCEDENTES E DEMANDA ESPONTÂNEA AO CCZ)	125	206	137	149

Fonte: Divisão Técnica de Epidemiologia e Controle de Doenças (DTECD) e Divisão Técnica do Centro de Controle de Zoonoses (DTCCZ)

AEDES AEGYPTI

AEDES AEGYPTI	2019		2020	
	1º QD 2019	2º QD 2019	1º QD 2020	2º QD 2020
CASOS POSITIVOS DE DENGUE	2.242	4.084	249	29
CASOS POSITIVOS DE ZIKA	0	0	0	0
CASOS POSITIVOS DE CHIKUNGUNYA	0	6	0	0
CASOS POSITIVOS DE FEBRE AMARELA	0	0	0	0
AÇÕES DE COMBATE AO AEDES (VISITAS CASA A CASA, PE's, IE's, DENÚNCIAS)	147.319	140.555	55.755	27.377
BLOQUEIO + NEBULIZAÇÃO	33.324	54.285	25.112	8.482
EXAMES DE DENGUE REALIZADOS NO MUNICÍPIO	2.239	5.238	751	336

Fonte: Divisão Técnica de Epidemiologia e Controle de Doenças (DTECD), Divisão Técnica do Centro de Controle de Zoonoses (DTCCZ) e Divisão Técnica de Laboratório de Saúde Pública (DTLSP)



AÇÕES EM VIGILÂNCIA

AÇÕES EM VIGILÂNCIA	2019		2020	
	1º QD 2019	2º QD 2019	1º QD 2020	2º QD 2020
AVALIAÇÃO DE LTA	120	170	138	166
NÚMERO DE INSPEÇÕES SANITÁRIAS/FISCALIZAÇÕES (PODUTOS + SERVIÇOS) + VISAT	2.742	2.312	1.871	1.535
PROGRAMA DE ANÁLISE DE RESÍDUO EM ALIMENTOS	0	0	0	0
ANÁLISE DE ALIMENTOS – MICROBIOLÓGICA (COLIF. TOTAIS, COLIF. FECAIS, SALMONELA, B. CEREUS, S. AUREUS)	PRIMEIRA APRESENTAÇÃO DESTE INDICADOR		0	0
SISAGUA	340	385	394	604
ANÁLISE DE ÁGUA – FÍSICO-QUÍMICA (AMÔNIA, CLORETOS, CLORO LIVRE, COR APARENTE, DUREZA TOTAL, FERRO, FLUORETOS, MANGAÊS, NITRATOS, ODOR, SULTADO, SULFETO, TURBIDÊZ, ZINCO, PH)	PRIMEIRA APRESENTAÇÃO DESTE INDICADOR		2.361	3.636
ANÁLISE DE ÁGUA – MICROBIOLÓGICA (COLIF. TOTAIS, COLIF. FECAIS, BACTÉRIAS HETEROTRÓFICAS)			1.055	1.648

Fonte: Divisão Técnica de Vigilância Sanitária (DTVS), Divisão Técnica de Laboratório de Saúde Pública (DTLSP) E Divisão Técnica do Centro de Referência de Saúde do Trabalhador (DTCEREST)



EXAMES COMPLEMENTARES

EXAMES COMPLEMENTARES	2019		2020	
	1º QD 2019	2º QD 2019	1º QD 2020	2º QD 2020
LEPTOSPIROSE	PRIMEIRA APRESENTAÇÃO DESTE INDICADOR		52	10
RUBÉOLA			0	0
TUBERCULOSE			4.876	3.552
RECEBIMENTO E PREPARO DE AMOSTRAS PARA ENVIO AO IAL* (FEBRE AMARELA, TB DE SENSIBILIDADE, LEPTOSPIROSE MAT, CHIKUNGUNYA, ZIKA, DENGUE PCR, COQUELUCHE, FEBRE MACULOSA, H1N1, INFLUENZA, MENINGITE, RUBÉOLA, SARAMPO, ROTAVÍRUS, COVID-19, OUTROS)			2.336	3.184

** do total de recebimentos, preparo e envio ao IAL no 1º QD, 901 foram de amostras COVID
do total de recebimentos, preparo e envio ao IAL no 2º QD, 2.646 foram de amostras COVID*

Fonte: Divisão Técnica de Laboratório de Saúde Pública (DTLSP)

ATIVIDADES DE ROTINA

ATIVIDADES DE ROTINA	2019		2020	
	1º QD 2019	2º QD 2019	1º QD 2020	2º QD 2020
RECOLHIMENTO DE CADÁVERES	PRIMEIRA APRESENTAÇÃO DESTE INDICADOR		915	734
NÚMERO DE NECRÓPSIAS			1.007	777

Fonte: Divisão Técnica de Verificação de Óbitos e Nascidos Vivos (DTVONV)

EDUCAÇÃO EM VIGILÂNCIA

AÇÕES EDUCATIVAS E CAPACITAÇÕES DE PROMOÇÃO E PREVENÇÃO À SAÚDE	2019		2020	
	1º QD 2019	2º QD 2019	1º QD 2020	2º QD 2020
VIGILÂNCIA SANITÁRIA				
VIGILÂNCIA EPIDEMIOLÓGICA (AGRAVOS DE SAÚDE EX. ARBOVIROSES, IMUNIZAÇÃO, TUBERCULOSE)				
CENTRO CONTROLE DE ZOOSE (ARBOVISORES, ZOOSE, PRAGAS E PEÇONHENTOS)	99	147	59	10
CEREST - SAÚDE DO TRABALHADOR				
SEÇÃO DE PLANEJAMENTO E EDUCAÇÃO EM VIGILÂNCIA EM SAÚDE				
DIVISÃO TÉCNICA DE VERIFICAÇÃO DE ÓBITOS E NASCIDOS VIVOS				
DIVISÃO TÉCNICA DE LABORATÓRIO DE SAÚDE PÚBLICA				

Fonte: Departamento de Vigilância em Saúde (DVS)



OBRAS E INFRAESTRUTURA

ATENDIMENTOS MANUTENÇÃO / INFRAESTRUTURA

MÊS	ADMINISTRAÇÃO	CARPINTARIA	CIVIL	COBERTURA	ELÉTRICA	HIDRÁULICA	PINTURA	PODA	SERRALHERIA	SERVIÇOS GERAIS	TOTAL
MAIO	1	6	4	2	91	147	2	0	4	50	307
JUNHO	2	7	5	8	86	173	2	0	8	64	355
JULHO	0	3	2	11	190	150	5	0	7	48	416
AGOSTO	0	21	2	11	212	141	8	1	19	96	511
TOTAL	3	37	13	32	579	611	17	1	38	258	1.589

ATENDIMENTOS INFORMÁTICA / TECNOLOGIA

MÊS	HELP DESK *	TELECOMUNICAÇÕES	LABORATÓRIO	SISTEMAS	TOTAL DE CHAMADOS ATENDIDOS POR MÊS
MAIO	413	30	57	117	617
JUNHO	525	45	74	87	731
JULHO	462	41	50	98	651
AGOSTO	409	44	33	35	521
TOTAL	1809	160	214	337	2.520

* Help Desk acumula maior número de chamados solucionados por serem de rápida resolução.

Fonte: Departamento de Gestão da Infraestrutura da Saúde

ATENDIMENTOS EQUIPAMENTOS MÉDICOS E ODONTOLÓGICOS (MANUTENÇÃO)

MÊS	MÉDICO HOSPITALAR	ODONTOLÓGICO	TOTAL
MAIO	77	5	82
JUNHO	177	18	195
JULHO	138	41	179
AGOSTO	44	53	97
TOTAL	436	117	553

Fonte: Departamento de Gestão da Infraestrutura da Saúde

ATENDIMENTOS TRANSPORTE AMBULATORIAL (AGENDADOS)

MÊS	VAN ADAPTADA	AMBULÂNCIA	VAN	TOTAL
MAIO	169	48	1.788	2.005
JUNHO	175	44	1.888	2.107
JULHO	204	61	1.889	2.154
AGOSTO	208	59	1.815	2.082
TOTAL	756	212	7.380	8.348

ATENDIMENTOS DA CENTRAL DE AMBULÂNCIA /URGÊNCIA E EMERGÊNCIA

MÊS	NÚMERO DE ATENDIMENTOS
MAIO	897
JUNHO	801
JULHO	864
AGOSTO	852
TOTAL	7.380

Fonte: Departamento de Gestão da Infraestrutura da Saúde

HOSPITAL MUNICIPAL PIMENTAS BONSUCESSO

2º Fase - Contratação PA nº 13.635/2019

Obras complementares do 1º andar com 5 (cinco) salas cirúrgicas, instalação do ar condicionado, suporte do foco cirúrgico, pavimentação do estacionamento, *chiller*, *nobreak*, transformador e sistema de combate a incêndio.

- CRONOGRAMA: 10 MESES
 - CUSTO ESTIMADO: R\$ 5.621.820,95
- ORDEM DE INÍCIO: 01 de JULHO/2019 + Aditamento
- STATUS: EM EXECUÇÃO
 - Porcentagem executada: 30%
 - Prazo de conclusão: 01/12/2020

Fonte: Departamento de Gestão da Infraestrutura da Saúde

HOSPITAL MUNICIPAL PIMENTAS BONSUCESSO

2º Fase - Contratação PA nº 12.219/2015



Fonte: Departamento de Gestão da Infraestrutura da Saúde

HOSPITAL MUNICIPAL PIMENTAS BONSUCESSO

2º Fase - Contratação PA nº 13.635/2019



ANTES

Área externa
estacionamento concluído



DEPOIS

Fonte: Departamento de Gestão da Infraestrutura da Saúde

HOSPITAL MUNICIPAL PIMENTAS BONSUCESSO

2º Fase - Contratação PA nº 13.635/2019



Fonte: Departamento de Gestão da Infraestrutura da Saúde

HOSPITAL MUNICIPAL PIMENTAS BONSUCESSO

2º Fase - Contratação PA nº 13.635/2019



Área externa: transposição da torre de resfriamento concluído



Fonte: Departamento de Gestão da Infraestrutura da Saúde

HOSPITAL MUNICIPAL PIMENTAS BONSUCESSO

2º Fase - Contratação PA nº 13.635/2019

Áreas das escadas em execução

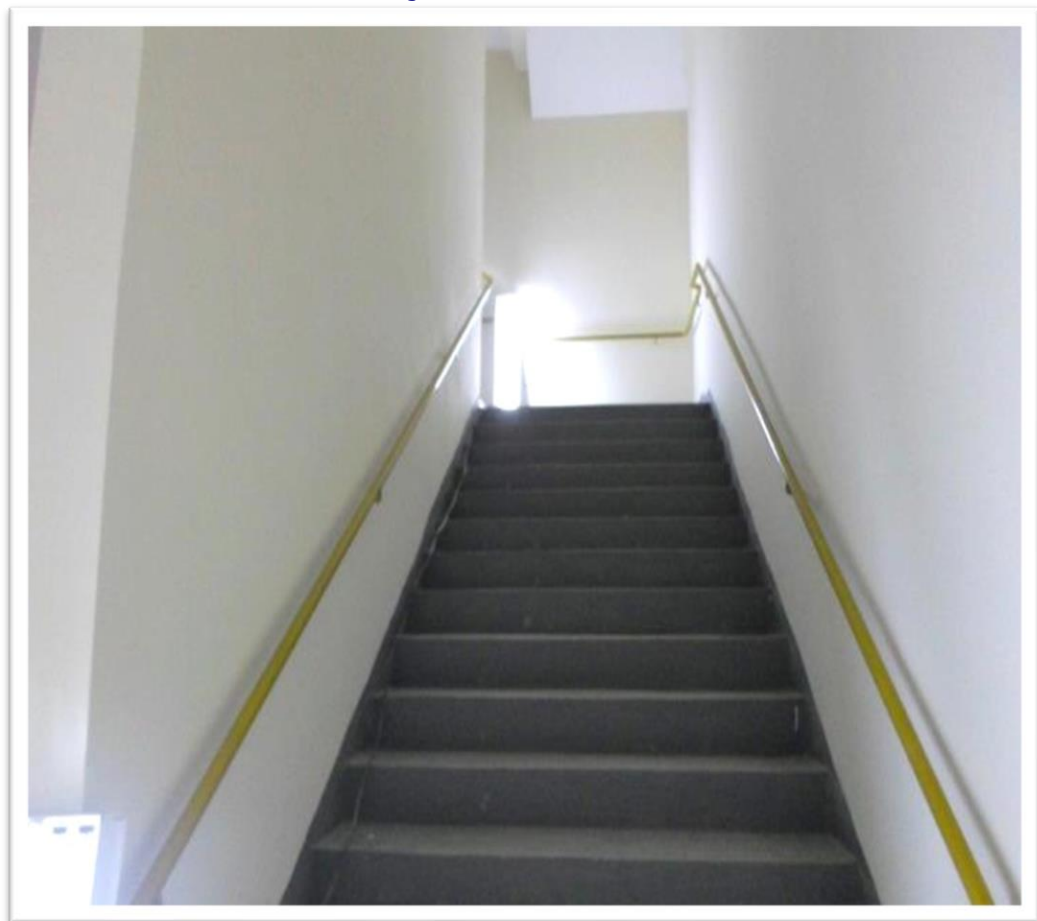
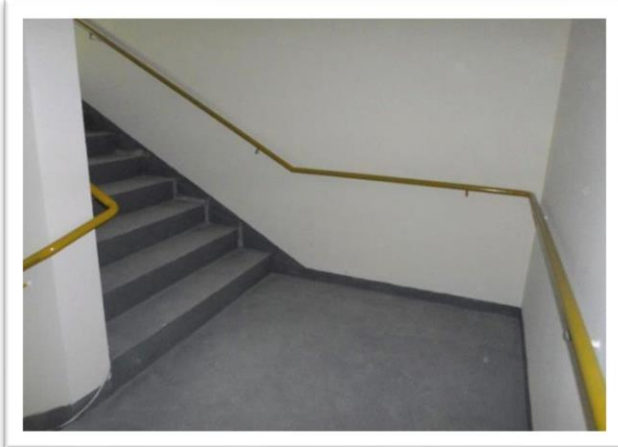

Fonte: Departamento de Gestão da Infraestrutura da Saúde

HOSPITAL MUNICIPAL PIMENTAS BONSUCESSO

2º Fase - Contratação PA nº 13.635/2019



Trabalhos Cíveis nos Centros Cirúrgicos
em execução



Fonte: Departamento de Gestão da Infraestrutura da Saúde

HOSPITAL MUNICIPAL PIMENTAS BONSUCESSO

2º Fase - Contratação PA nº 13.635/2019

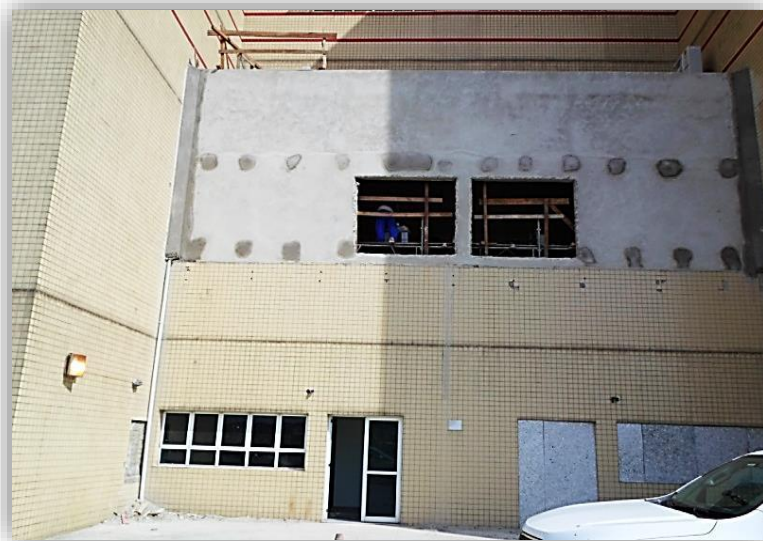

**Área Técnica de Pressurização I
Compõe o Sistema de Combate a
Incêndio, localizada no térreo
*em execução***



Fonte: Departamento de Gestão da Infraestrutura da Saúde

HOSPITAL MUNICIPAL PIMENTAS BONSUCESSO

2º Fase - Contratação PA nº 13.635/2019



Área Técnica de Pressurização II
Compõe o Sistema de Combate a Incêndio,
localizada no térreo
em execução



Fonte: Departamento de Gestão da Infraestrutura da Saúde

HOSPITAL MUNICIPAL PIMENTAS BONSUCESSO

3º Fase – Aguardando aprovação junto à Caixa Econômica Federal

Obras no 2º, 3º e 5º (parcial) pavimentos, destinados ao atendimento obstétrico, UTI pediátrica e psiquiatria, além de internação.

- STATUS: Em fase de atendimento de comunique-se, junto a Caixa Econômica Federal para Licitação.

Fonte: Departamento de Gestão da Infraestrutura da Saúde

UBS SÃO RAFAEL – PA 49.033/2018

REFORMA

Os serviços que serão realizados nos Prédios I e II consistem de reforma para implantação de dois consultórios ginecológicos, com sanitários; consultório odontológico com duas cadeiras; melhoria na estrutura física da Farmácia; sala específica para esterilização química; e melhoria na acomodação das equipes de Agentes Comunitários da Saúde e profissionais em geral. End: Rua Domingos de Abreu, nº219 – Vila Galvão – SP – Processo Adm: 49.033/2018

- CRONOGRAMA: 08 MESES
- CUSTO ESTIMADO: R\$ 278.942,23
- ORDEM DE INÍCIO 23/12/2019
- ORDEM DE PARALISAÇÃO: 02/01/2020;
- ORDEM DE REINÍCIO: 10/03/2020.
- STATUS: EM EXECUÇÃO
- Porcentagem de execução: 70%
- Prazo de conclusão: 30/10/2020

Fonte: Departamento de Gestão da Infraestrutura da Saúde

UBS SÃO RAFAEL – PA 49.033/2018

Prédio I (concluído) – Localizado a esquerda de quem acessa o portão principal da unidade.



Fonte: Departamento de Gestão da Infraestrutura da Saúde

UBS SÃO RAFAEL – PA 49.033/2018

Prédio I (concluído) – áreas internas FARMÁCIA



Fonte: Departamento de Gestão da Infraestrutura da Saúde

UBS SÃO RAFAEL – PA 49.033/2018

Prédio I (concluído) – (áreas internas) um dos dois consultórios ginecológicos, todos com banheiro privativo.



Fonte: Departamento de Gestão da Infraestrutura da Saúde

UBS SÃO RAFAEL – PA 49.033/2018

Prédio I (concluído) – áreas internas SALA DE VACINAS

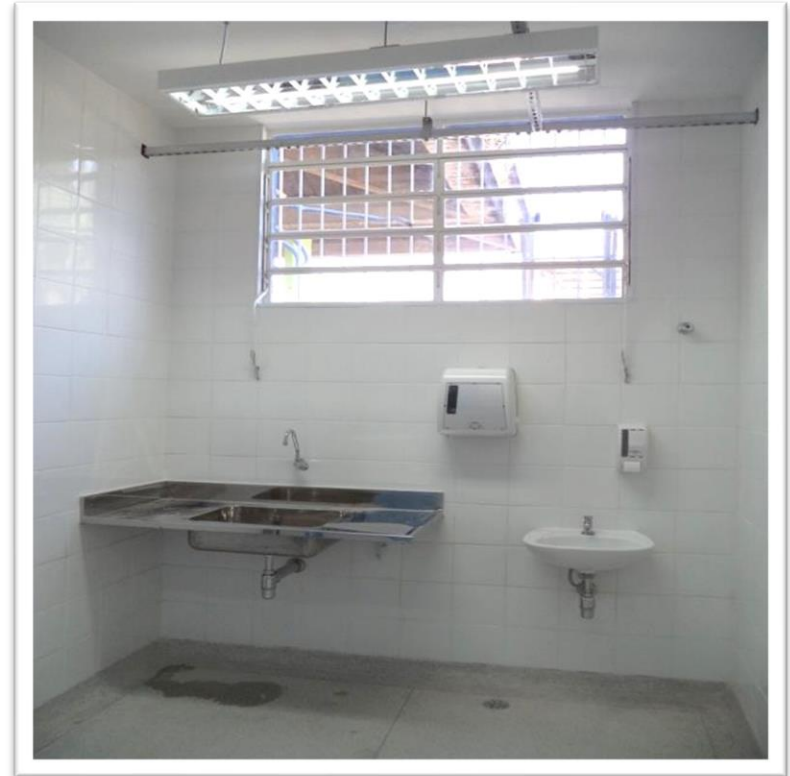

Fonte: Departamento de Gestão da Infraestrutura da Saúde

UBS SÃO RAFAEL – PA 49.033/2018

Prédio I (concluído) – áreas internas de uma das duas Salas de Odontologia



Fonte: Departamento de Gestão da Infraestrutura da Saúde

UBS SÃO RAFAEL – PA 49.033/2018

Prédio II em execução – Localizado no centro dos dois prédios existentes na área áreas internas futura sala de expurgo e esterilizações.



Fonte: Departamento de Gestão da Infraestrutura da Saúde

UBS SÃO RAFAEL



Fonte: Departamento de Gestão da Infraestrutura da Saúde

UNIDADE DE PRONTO ATENDIMENTO TABOÃO

Projeto de Reforma e Ampliação - Porte III

Equipe técnica da Infraestrutura Saúde realizou diversas reuniões com os técnicos da CEF, elaborou novos documentos em conformidade com as normas técnicas, atendeu comunicações, complementou projetos/planilhas de custos e orçamentárias e a Unidade foi inaugurada.

- CUSTO ESTIMADO: R\$ 2.152.750,92
- INÍCIO: 22/MARÇO/19.
- STATUS : INAUGURADA EM 30/06/2020

Fonte: Departamento de Gestão da Infraestrutura da Saúde

UNIDADE DE PRONTO ATENDIMENTO TABOÃO



Fonte: Departamento de Gestão da Infraestrutura da Saúde

UNIDADE DE PRONTO ATENDIMENTO TABOÃO



Fonte: Departamento de Gestão da Infraestrutura da Saúde

UNIDADE DE PRONTO ATENDIMENTO TABOÃO



Fonte: Departamento de Gestão da Infraestrutura da Saúde

UNIDADE DE PRONTO ATENDIMENTO TABOÃO



Fonte: Departamento de Gestão da Infraestrutura da Saúde

NOVA SEDE UBS PIRATININGA

“Dalel Haddad”

Projeto Construção - Porte I

Construção de Unidade Básica de Saúde

STATUS : INAUGURADA EM 27/07/2020

UNIDADE BÁSICA DE SAÚDE PIRATININGA

“DALEL HADDAD”

Guti
Prefeito

José Mário S. Clemente
Secretário da Saúde

Professor Jesus - Presidente da Câmara Municipal de Vereadores

<p>Vereadores (as):</p> <p>Acácio Portella Dr. Alexandre Dentista Pastor Anistaldo Betinho Acredite Carol Ribeiro</p>	<p>Edmilson Souza Eduardo Barreto Dr. Eduardo Carneiro Eduardo Soltur Genilda Gilvan Passos Janete Pietá</p>	<p>João Barbosa João Dârcio Dr. Laércio Sandes Lameh Smelli Lauri Rocha Luís da Sede Marcelo Seminaldo</p>	<p>Maurício Brinquinho Moreira Paulo Roberto Rafa Zampronio Ramos da Padaria Romildo Santos Prof. Rômulo</p>	<p>Sandra Gileno Sergio Magnum da Farmácia Sergio Inovação Thiago Surfista Toninho da Farmácia Wesley Casa Forte Zé Luiz</p>
--	--	--	--	--

Agradecemos a todos os trabalhadores responsáveis por esta obra, sem os quais ela não existiria.

Guarulhos, 27 de julho de 2020

PREFEITURA DE
GUARULHOS



Fonte: Departamento de Gestão da Infraestrutura da Saúde

NOVA SEDE UBS PIRATININGA "Dalel Haddad"



Fonte: Departamento de Gestão da Infraestrutura da Saúde

NOVA SEDE UBS PIRATININGA “Dalel Haddad”

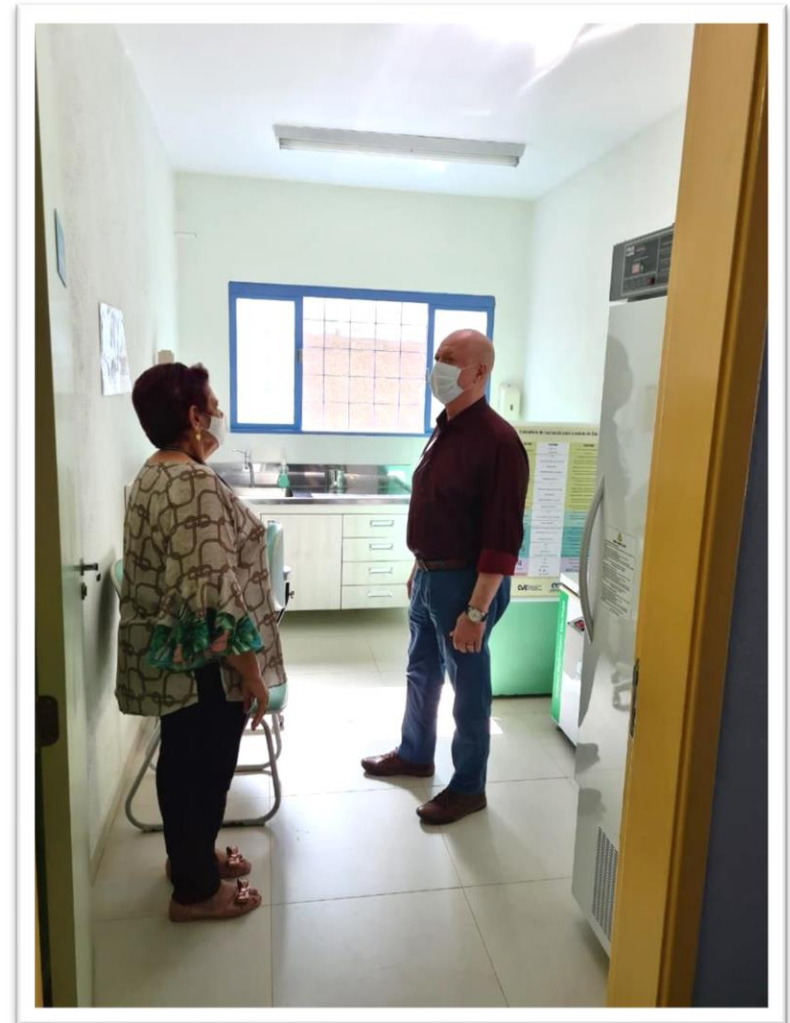

Fonte: Departamento de Gestão da Infraestrutura da Saúde



Dr. José Mário Stranghetti Clemente

Secretário da Saúde

josemario@guarulhos.sp.gov.br

Luis Fernando Ribeiro de Castro

Secretário Adjunto da Saúde

luiscastro@guarulhos.sp.gov.br