



RELATÓRIO DE PRESTAÇÃO DE CONTAS

1º QUADRIMESTRE / 2022

Conforme LEI COMPLEMENTAR nº 141/2012

***JANEIRO A ABRIL: Execução Financeira Produção
Ambulatorial e Hospitalar (Municipais) / Auditorias /
Vigilância em Saúde / Obras e Infraestrutura***

EXECUÇÃO FINANCEIRA

RECEITAS TESOURO MUNICIPAL

RECEITAS PARA APURAÇÃO DA APLICAÇÃO EM AÇÕES E SERVIÇOS PÚBLICOS DE SAÚDE	ORÇADO ATUALIZADO	RECEITAS REALIZADAS 1º QD 2022	AV	AH
RECEITA DE IMPOSTOS LÍQUIDA (I)	1.683.173.000	690.999.027	47,18%	41,1%
Imposto Predial e Territorial Urbano - IPTU	608.894.000	302.072.732	20,6%	49,6%
Imposto de Renda Retido na Fonte - IRRF	203.020.000	61.934.566	4,2%	30,5%
Imposto sobre Transmissão de Bens Intervivos - ITBI	95.600.000	25.929.462	1,8%	27,1%
Imposto sobre Serviços de Qualquer Natureza - ISS	632.678.000	227.602.572	15,5%	36,0%
Multas, Juros de Mora e Outros Encargos dos Impostos	4.163.000	936.352	0,1%	22,5%
Multas, Juros de Mora e Outros Encargos da Dívida Ativa	2.339.000	6.909.567	0,5%	295,4%
Dívida Ativa dos Impostos	136.479.000	65.613.777	4,5%	48,1%
TRANSFERÊNCIAS DA UNIÃO (II)	82.489.000	39.442.722	2,7%	47,8%
Cota-Parte FPM	82.412.000	39.410.715	2,7%	47,8%
Cota-Parte ITR	77.000	32.007	0,0%	41,6%
Lei Compl. Nº 87/96 - Lei Kandir	-	-	-	-
TRANSFERÊNCIAS DO ESTADO (III)	2.100.810.000	734.278.976	50,1%	35,0%
Cota-Parte ICMS	1.791.616.000	561.398.542	38,3%	31,3%
Cota-Parte IPVA	297.063.000	168.682.217	11,5%	56,8%
Cota-Parte IPI-Exportação	12.131.000	4.198.216	0,3%	34,6%
TOTAL DAS RECEITAS PARA APURAÇÃO DA APLICAÇÃO EM AÇÕES E SERVIÇOS PÚBLICOS DE SAÚDE (IV) = I + II + III	3.866.472.000	1.464.720.725	100,00%	37,9%

Fonte: SIOP - Período: 01/01/2022 a 30/04/2022

RECEITAS 1º QUADRIMESTRE DE 2022				
RECEITAS PARA APURAÇÃO DA APLICAÇÕES EM AÇÕES E SERVIÇOS PÚBLICOS DE SAÚDE (ASPS)	PREVISÃO ATUALIZADA	RECEITAS REALIZADAS	AV	AH
RECEITAS DE IMPOSTOS LÍQUIDAS (I)	1.683.173.000	690.999.027	47%	41%
RECEITAS DE TRANSFERÊNCIAS CONSTITUCIONAIS E LEGAIS (II)	2.183.299.000	773.721.698	53%	35%
TOTAL DAS RECEITAS PARA APURAÇÃO DA ASPS (III) = I + II	3.866.472.000	(A) 1.464.720.724,96	100%	38%

DESPESAS 1º QUADRIMESTRE DE 2022				
DESPESAS COM SAÚDE (Computadas no cálculo do limite mínimo)	Orçamento Atualizado	Despesa Liquidada	AV	AH
122 - ADMINISTRAÇÃO GERAL	96.364.950	9.684.425	3%	10%
301 - ATENÇÃO BÁSICA	225.846.119	82.183.330	28%	36%
302 - ASSISTÊNCIA HOSPITALAR E AMBULATORIAL	504.588.992	189.340.891	66%	38%
303 - SUPORTE PROFILÁTICO E TERAPÊUTICO	4.555.881	794.710	0,3%	17%
305 - VIGILÂNCIA EPIDEMIOLÓGICA	25.212.000	7.031.770	2%	28%
306 - ALIMENTAÇÃO E NUTRIÇÃO	1.082.008	0	0%	0%
Total	857.649.950	(B) 289.035.125	100%	34%

PERCENTUAL DE APLICAÇÃO Mínimo Constitucional = 15%	(B)/(A)	19,73%
---	----------------	---------------

1º QUADRIMESTRE DE 2022			
DESPESAS COM SAÚDE (Não computadas no cálculo do limite mínimo)	Orçamento Atualizado	Despesa Liquidada	% Execução
RECURSOS DO TESOIRO MUNICIPAL	56.228.733	15.537.697	28%
RECURSOS DE TRANSF. E CONVÊNIOS ESTADUAIS	13.622.586	1.863.571	14%
RECURSOS DE TRANSF.E CONVÊNIOS FEDERAIS	253.976.616	85.783.098	34%
TOTAL	323.827.935	103.184.366	32%

TOTAL DAS DESPESAS COM SAÚDE (Computadas e não computadas no cálculo do limite mínimo)	1.181.477.885	392.219.491	33%
---	----------------------	--------------------	------------

Fonte: SIOP - Período: 01/01/2022 a 30/04/2022

HISTÓRICO DO PERCENTUAL DE APLICAÇÃO

1º QUADRIMESTRE 2022

Receita Arrecadada		Despesas Liquidadas Próprias em Saúde conforme LC 141/2012	
2017	961.423.236,91	218.292.105,59	22,71%
2018	1.099.437.164,79	270.794.352,59	24,63%
2019	1.171.657.079,32	254.245.111,50	21,70%
2020	1.160.959.180,47	279.158.156,97	24,05%
2021	1.273.402.048,95	274.177.179,09	21,53%
2022	1.464.720.724,96	289.035.125,68	19,73%

Fonte: SIOP - Período: 01/01/2022 a 30/04/2022

RECURSOS ESTADUAIS

REGISTRO DE ARRECADAÇÃO								
BLOCOS DE FINANCIAMENTO	RECEITA PREVISTA ANUAL (A)	RECEITA REALIZADA (B)						EXTRATO BANCÁRIO
		JAN	FEV	MAR	ABR	TOTAL	B/A	SALDO EM 30/04/2022
*ATENÇÃO BÁSICA	5.617.000,00	-	-	-	1.404.694,00	1.404.694,00	25%	5.578.844,00
GLICEMIA	696.000,00	-	-	-	172.397,75	172.397,75	25%	198.232,63
DOSE CERTA	2.588.000,00	-	-	-	641.319,63	641.319,63	25%	904.377,96
SISTEMA PRISIONAL	259.000,00	-	86.400,00	-	-	86.400,00	33%	434.930,74
TOTAL RECEITA PREVISTA ANUAL	9.160.000,00	Total Receita Realizada 1Q		2.304.811,38			25%	7.116.385,33

Fonte: SIOP - Período: 01/01/2022 a 30/04/2022

*Nota Explicativa: O saldo bancário do Bloco da Atenção Básica contempla os recursos do COVID Estadual.

RECURSOS FEDERAIS

REGISTRO DE ARRECADAÇÃO								
BLOCOS DE FINANCIAMENTO	RECEITA PREVISTA ANUAL (A)	RECEITA REALIZADA (B)						EXTRATO BANCÁRIO
		JAN	FEV	MAR	ABR	TOTAL	B/A	SALDO EM 30/04/2022
BLOCO DE MANUTENÇÃO	241.880.000,00	19.928.304,60	29.425.812,26	19.754.428,34	19.044.554,63	88.153.099,83	36%	50.719.103,75
BLOCO DE ESTRUTURAÇÃO	12.000,00	-	-	4.580.000,00	-	4.580.000,00	-	18.640.017,99
TOTAL RECEITA PREVISTA ANUAL	241.892.000,00	TOTAL RECEITA REALIZADA 1Q		92.733.099,83				69.359.121,74

Fonte: SIOP - Período: 01/01/2022 a 30/04/2022

*Nota Explicativa: Os recursos federais transferidos para enfrentamento ao COVID-19 estão sendo depositados na conta de Manutenção.

DESPESAS

FUNDO MUNICIPAL DE SAÚDE ORÇAMENTO 2022

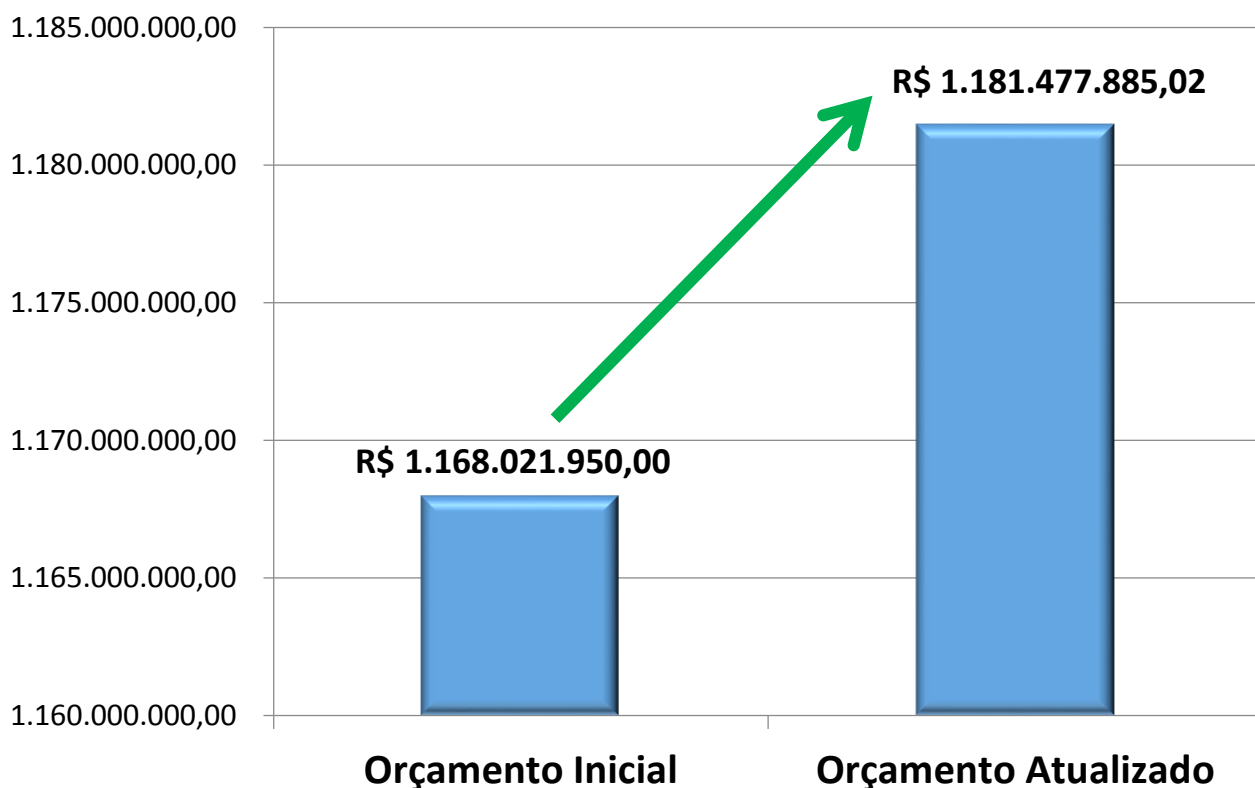

FONTE	VALOR
Tesouro Municipal	913.878.683,44
Transferências E Convênios Estaduais - Vinculados	13.622.585,78
Transferências E Convênios Federais - Vinculados	253.976.615,80
TOTAL	1.181.477.885,02

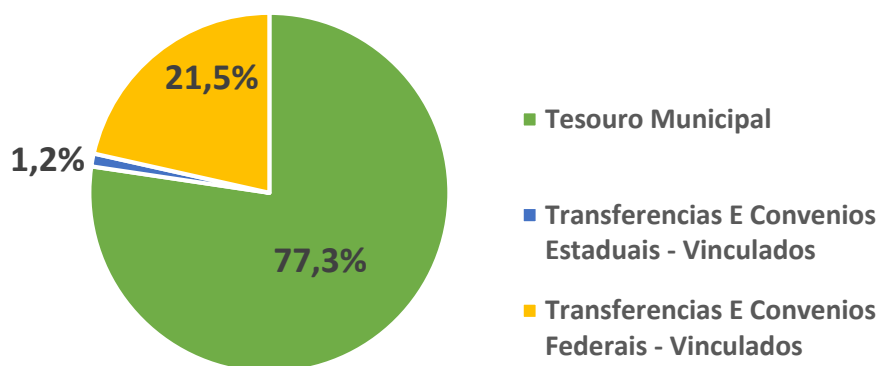

Fonte: SIOP - Período: 01/01/2022 a 30/04/2022

DESPESAS

DESPESAS POR FONTE DE RECURSO

1º QUADRIMESTRE 2022

FONTE DE RECURSO	ORÇAMENTO ATUALIZADO	EMPENHADO	B/A	LIQUIDADADO	C/B	PAGO	D/C
	(A)	(B)		(C)		(D)	
RECURSOS DO TESOIRO MUNICIPAL	913.878.683	410.781.952	45%	304.572.823	74%	277.664.628	91%
RECURSOS DE TRANSF. E CONVÊNIOS ESTADUAIS	13.622.586	4.595.785	34%	1.863.571	41%	1.851.892	99%
RECURSOS DE TRANSF. E CONVÊNIOS FEDERAIS	253.976.616	201.405.928	79%	85.783.098	43%	65.306.174	76%
TOTAL	1.181.477.885	616.783.665	52%	392.219.492	64%	344.822.695	88%

Fonte: SIOP - Período: 01/01/2022 a 30/04/2022

Recursos do Tesouro Municipal inclui a Fonte Livre (Aplicações 3000002, 3120002 e 3000207)

DESPESAS POR GRUPO

GRUPO DA DESPESA	ORÇAMENTO ATUALIZADO	AV	EMPENHADO	% (B/A)	LIQUIDADADO	% (C/B)
	(A)		(B)		(C)	
PESSOAL E ENCARGOS SOCIAIS	483.212.209	41%	149.451.565	31%	149.451.565	100%
DESPESAS CORRENTES	686.706.878	58,1%	462.315.434	67%	241.116.225	52%
INVESTIMENTOS	10.182.709	0,9%	3.640.645	36%	275.680	8%
RESTITUIÇÕES	1.376.089	0,1%	1.376.021	100%	1.376.021	100%
TOTAL	1.181.477.885	100%	616.783.665	52%	392.219.492	64%

Fonte: SIOP - Período: 01/01/2022 a 30/04/2022

1º QUADRIMESTRE DE 2022					
DESCRIÇÃO POR PROJETOS, AÇÕES E PROGRAMAS	ORÇADO ATUALIZADO	LIQUIDADO		PAGO	
	A	B	% (B/A)	C	% (C/B)
PESSOAL E ENCARGOS SOCIAIS	483.212.208,85	149.451.565,16	31%	149.451.565,16	100%
CONTRATO DE GESTÃO – HOSPITAIS - GESTÃO OSS	288.535.419,18	109.381.944,19	38%	92.413.269,24	84%
UNIDADES DE PRONTO ATENDIMENTOS - UPAS - GESTÃO OSS	88.150.788,16	36.292.972,51	41%	34.588.152,41	95%
CAPS / RT - GESTÃO OSS	17.449.211,84	8.691.624,72	50%	5.794.416,48	67%
CONTRATOS DE SERVIÇOS PARA TRATAMENTO DIALÍTICO	22.400.000,00	5.359.812,00	24%	3.529.059,74	66%
MEDICAMENTOS	21.122.558,82	11.519.745,09	55%	5.278.463,15	46%
INVESTIMENTO (OBRAS, MAQUINÁRIO E EQUIPAMENTOS)	10.182.709,00	3.640.645,00	36%	275.680,00	8%
SUBVENÇÕES SOCIAIS (JJM E STELLA MARIS)	36.000.000,00	16.250.000,00	45%	13.250.000,00	82%
AÇÕES JUDICIAIS	8.120.000,00	3.028.180,00	37%	1.209.635,00	40%

Fonte: SIOP - Período: 01/01/2022 a 30/04/2022

EXECUÇÃO PRÓ-REDE - 1º QUADRIMESTRE DE 2022

BLOCO VIGILÂNCIA					
ENTIDADE		VALOR ANUAL	VALOR PARCELA	PLANO DE TRABALHO	
				CUSTEIO	PERMANENTE
1	Associação Pró-Rede Saúde CEREST	30.000,00	10.000,00	7.500,00	2.500,00
2	Associação Pró-Rede Saúde CTA	42.000,00	14.000,00	10.500,00	3.500,00
3	Associação Pró-Rede Saúde SAE Carlos Cruz	30.000,00	10.000,00	7.500,00	2.500,00
4	Associação Pró-Rede Saúde SVO	42.000,00	14.000,00	10.500,00	3.500,00
5	Associação Pró-Rede Saúde Zoonoses	42.000,00	14.000,00	10.500,00	3.500,00
TOTAL		186.000,00	62.000,00	46.500,00	15.500,00

Fonte: SIOP - Período: 01/01/2022 a 30/04/2022

BLOCO ATENÇÃO BÁSICA - ATB

ENTIDADE	VALOR ANUAL	VALOR PARCELA	PLANO DE TRABALHO		
			CUSTEIO	PERMANENTE	
1	Associação Pró-Rede Saúde Água Azul	18.000,00	6.000,00	4.500,00	1.500,00
2	Associação Pró-Rede Saúde Academia Cabuçu	24.000,00	8.000,00	6.000,00	2.000,00
3	Associação Pró-Rede Saúde Álamo	24.000,00	8.000,00	6.000,00	2.000,00
4	Associação Pró-Rede Saúde Allan Kardec	18.000,00	6.000,00	4.500,00	1.500,00
5	Associação Pró-Rede Saúde Alvorada	30.000,00	10.000,00	7.500,00	2.500,00
6	Associação Pró-Rede Saúde Aracília	24.000,00	8.000,00	6.000,00	2.000,00
7	Associação Pró-Rede Saúde Bambi	18.000,00	6.000,00	4.500,00	1.500,00
8	Associação Pró-Rede Saúde Belvedere	30.000,00	10.000,00	7.500,00	2.500,00
9	Associação Pró-Rede Saúde Cabuçu	24.000,00	8.000,00	6.000,00	2.000,00
10	Associação Pró-Rede Saúde Cambará	24.000,00	8.000,00	6.000,00	2.000,00
11	Associação Pró-Rede Saúde Cecap	30.000,00	10.000,00	7.500,00	2.500,00
12	Associação Pró-Rede Saúde CEO Macedo	24.000,00	8.000,00	6.000,00	2.000,00
13	Associação Pró-Rede Saúde CEO São João	24.000,00	8.000,00	6.000,00	2.000,00
14	Associação Pró-Rede Saúde Cidade Martins	30.000,00	10.000,00	7.500,00	2.500,00
15	Associação Pró-Rede Saúde Cidade Seródio	30.000,00	10.000,00	7.500,00	2.500,00
16	Associação Pró-Rede Saúde Continental	30.000,00	10.000,00	7.500,00	2.500,00
17	Associação Pró-Rede Saúde Cumbica Mário Macca	30.000,00	10.000,00	7.500,00	2.500,00
18	Associação Pró-Rede Saúde Cummins	24.000,00	8.000,00	6.000,00	2.000,00
19	Associação Pró-Rede Saúde Dinamarca	24.000,00	8.000,00	6.000,00	2.000,00
20	Associação Pró-Rede Saúde Esperança	24.000,00	8.000,00	6.000,00	2.000,00
21	Associação Pró-Rede Saúde Inocoop	30.000,00	10.000,00	7.500,00	2.500,00
22	Associação Pró-Rede Saúde Itapegica	18.000,00	6.000,00	4.500,00	1.500,00
23	Associação Pró-Rede Saúde Jacy	30.000,00	10.000,00	7.500,00	2.500,00
24	Associação Pró-Rede Saúde Jandaia	30.000,00	10.000,00	7.500,00	2.500,00
25	Associação Pró-Rede Saúde Jd. Acacio	30.000,00	10.000,00	7.500,00	2.500,00
26	Associação Pró-Rede Saúde Jd. Angélica	24.000,00	8.000,00	6.000,00	2.000,00
27	Associação Pró-Rede Saúde Jd. Cumbica I	30.000,00	10.000,00	7.500,00	2.500,00
28	Associação Pró-Rede Saúde Jd. Cumbica II	24.000,00	8.000,00	6.000,00	2.000,00
29	Associação Pró-Rede Saúde Jd. Flor da Montanha	30.000,00	10.000,00	7.500,00	2.500,00
30	Associação Pró-Rede Saúde Jd. Fortaleza	30.000,00	10.000,00	7.500,00	2.500,00
31	Associação Pró-Rede Saúde Jd. Palmira	30.000,00	10.000,00	7.500,00	2.500,00
32	Associação Pró-Rede Saúde Jd. Paulista	30.000,00	10.000,00	7.500,00	2.500,00
33	Associação Pró-Rede Saúde Jd. Vila Galvão	18.000,00	6.000,00	4.500,00	1.500,00
34	Associação Pró-Rede Saúde Jovaia	30.000,00	10.000,00	7.500,00	2.500,00

Fonte: SIOP - Período: 01/01/2022 a 30/04/2022

EXECUÇÃO PRÓ-REDE

1º QUADRIMESTRE DE 2022

BLOCO ATENÇÃO BÁSICA - ATB					
ENTIDADE		VALOR ANUAL	VALOR PARCELA	PLANO DE TRABALHO	
				CUSTEIO	PERMANENTE
35	Associação Pró-Rede Saúde Jurema	30.000,00	10.000,00	7.500,00	2.500,00
36	Associação Pro-Rede Saúde Lavras	30.000,00	10.000,00	7.500,00	2.500,00
37	Associação Pro-Rede Saúde Marcos Freire	30.000,00	10.000,00	7.500,00	2.500,00
38	Associação Pro-Rede Saúde Marinópolis	24.000,00	8.000,00	6.000,00	2.000,00
39	Associação Pró-Rede Saúde Morros	24.000,00	8.000,00	6.000,00	2.000,00
40	Associação Pró-Rede Saúde Munhoz	24.000,00	8.000,00	6.000,00	2.000,00
41	Associação Pró-Rede Saúde Normandia	30.000,00	10.000,00	7.500,00	2.500,00
42	Associação Pró-Rede Saúde Nova Bonsucesso	30.000,00	10.000,00	7.500,00	2.500,00
43	Associação Pró-Rede Saúde Nova Cidade	24.000,00	8.000,00	6.000,00	2.000,00
44	Associação Pró-Rede Saúde Nova Cumbica	24.000,00	8.000,00	6.000,00	2.000,00
45	Associação Pró-Rede Saúde Novo Recreio	18.000,00	6.000,00	4.500,00	1.500,00
46	Associação Pró-Rede Saúde Paraventi	24.000,00	8.000,00	6.000,00	2.000,00
47	Associação Pró-Rede Saúde Pimentas	24.000,00	8.000,00	6.000,00	2.000,00
48	Associação Pró-Rede Saúde Ponte Grande	24.000,00	8.000,00	6.000,00	2.000,00
49	Associação Pró-Rede Saúde Primavera	30.000,00	10.000,00	7.500,00	2.500,00
50	Associação Pró-Rede Saúde Recreio São Jorge	30.000,00	10.000,00	7.500,00	2.500,00
51	Associação Pró-Rede Saúde Região São João Bonsucesso	30.000,00	10.000,00	7.500,00	2.500,00
52	Associação Pró-Rede Saúde Regional Cantareira	30.000,00	10.000,00	7.500,00	2.500,00
53	Associação Pró-Rede Saúde Regional Centro	30.000,00	10.000,00	7.500,00	2.500,00
54	Associação Pró-Rede Saúde Regional Pimentas Cumbica	30.000,00	10.000,00	7.500,00	2.500,00
55	Associação Pró-Rede Saúde Rosa de França	30.000,00	10.000,00	7.500,00	2.500,00
56	Associação Pró-Rede Saúde Santa Lídia	30.000,00	10.000,00	7.500,00	2.500,00
57	Associação Pró-Rede Saúde Santa Paula	24.000,00	8.000,00	6.000,00	2.000,00
58	Associação Pró-Rede Saúde Santo Afonso	24.000,00	8.000,00	6.000,00	2.000,00
59	Associação Pró-Rede Saúde Santos Dumont	30.000,00	10.000,00	7.500,00	2.500,00
60	Associação Pró-Rede Saúde São Rafael	30.000,00	10.000,00	7.500,00	2.500,00
61	Associação Pró-Rede Saúde São Ricardo	24.000,00	8.000,00	6.000,00	2.000,00
62	Associação Pró-Rede Saúde Soberana	30.000,00	10.000,00	7.500,00	2.500,00
63	Associação Pró-Rede Saúde Soimco	30.000,00	10.000,00	7.500,00	2.500,00
64	Associação Pró-Rede Saúde Taboão	24.000,00	8.000,00	6.000,00	2.000,00
65	Associação Pró-Rede Saúde Tranquilidade	30.000,00	10.000,00	7.500,00	2.500,00
66	Associação Pró-Rede Saúde Uirapuru	30.000,00	10.000,00	7.500,00	2.500,00
67	Associação Pró-Rede Saúde Vila Barros	24.000,00	8.000,00	6.000,00	2.000,00
68	Associação Pró-Rede Saúde Vila Carmela	24.000,00	8.000,00	6.000,00	2.000,00
69	Associação Pró-Rede Saúde Vila Fátima	24.000,00	8.000,00	6.000,00	2.000,00
70	Associação Pró-Rede Saúde Vila Galvão	30.000,00	10.000,00	7.500,00	2.500,00
71	Associação Pró-Rede Saúde Vila Rio de Janeiro	24.000,00	8.000,00	6.000,00	2.000,00
TOTAL		1.890.000,00	630.000,00	472.500,00	157.500,00

Fonte: SIOP - Período: 01/01/2022 a 30/04/2022

BLOCO MÉDIA E ALTA COMPLEXIDADE - MAC					
ENTIDADE		VALOR ANUAL	VALOR PARCELA	PLANO DE TRABALHO	
				CUSTEIO	PERMANENTE
1	Associação Pró-Rede Saúde CEO Vila Galvão	24.000,00	8.000,00	6.000,00	2.000,00
2	Associação Pró-Rede Saúde Ambulatório da Criança	42.000,00	14.000,00	10.500,00	3.500,00
3	Associação Pró-Rede Saúde CAMPD	24.000,00	8.000,00	6.000,00	2.000,00
4	Associação Pró-Rede Saúde CER	30.000,00	10.000,00	7.500,00	2.500,00
5	Associação Pró-Rede Saúde CAPS AD	24.000,00	8.000,00	6.000,00	2.000,00
6	Associação Pró-Rede Saúde CAPS Bom Clima	30.000,00	10.000,00	7.500,00	2.500,00
7	Associação Pró-Rede Saúde CAPS II Saúde Mental	30.000,00	10.000,00	7.500,00	2.500,00
8	Associação Pró-Rede Saúde CEMEG	42.000,00	14.000,00	10.500,00	3.500,00
9	Associação Pró-Rede Saúde CEMEG Pimentas Cumbica	24.000,00	8.000,00	6.000,00	2.000,00
10	Associação Pró-Rede Saúde CEMEG São João	42.000,00	14.000,00	10.500,00	3.500,00
11	Associação Pró-Rede Saúde CERESI	24.000,00	8.000,00	6.000,00	2.000,00
12	Associação Pró-Rede Saúde Dona Luiza	42.000,00	14.000,00	10.500,00	3.500,00
13	Associação Pró-Rede Saúde PA Bonsucesso	42.000,00	14.000,00	10.500,00	3.500,00
14	Associação Pró-Rede Saúde PA Paraventi	42.000,00	14.000,00	10.500,00	3.500,00
15	Associação Pró-Rede Saúde SAMU	42.000,00	14.000,00	10.500,00	3.500,00
16	Associação Pró-Rede Saúde PA Alvorada	42.000,00	14.000,00	10.500,00	3.500,00
17	Associação Pró-Rede Saúde UPA Paulista	42.000,00	14.000,00	10.500,00	3.500,00
TOTAL		588.000,00	196.000,00	147.000,00	49.000,00

Fonte: SIOP - Período: 01/01/2022 a 30/04/2022

QUADRO RESUMO	TOTAL ANUAL	REPASSES 1 Q	CUSTEIO	PERMANENTE
BLOCO VIGILÂNCIA	186.000,00	62.000,00	46.500,00	15.500,00
BLOCO ATENÇÃO BÁSICA	1.890.000,00	630.000,00	472.500,00	157.500,00
BLOCO MÉDIA E ALTA COMPLEXIDADE	588.000,00	196.000,00	147.000,00	49.000,00
TOTAL	2.664.000,00	888.000,00	666.000,00	222.000,00

Fonte: SIOP - Período: 01/01/2022 a 30/04/2022

DESPESA POR PROGRAMAS 1º QUADRIMESTRE DE 2022

Programa	Orçamento Atualizado	AV	Empenhado	% B / A	Liquidado	% C / B
	(A)		(B)		(C)	
1 - FORTALECIMENTO DA GESTÃO DO SISTEMA ÚNICO DE SAÚDE	151.459.050	13%	72.311.963	47,7%	25.203.896	35%
2 - FORTALECIMENTO DA ATENÇÃO PRIMÁRIA A SAÚDE	310.885.330	26,3%	146.419.780	47,1%	103.851.116	71%
3 - AMPLIAÇÃO DO ATENDIMENTO EM MÉDIA E ALTA COMPLEXIDADE	663.677.492	56,2%	374.424.217	56,4%	248.551.604	66%
4 - QUALIFICAÇÃO DAS AÇÕES DE VIGILÂNCIA EM SAÚDE	34.333.454	2,9%	12.107.960	35,3%	9.334.413	77%
5 - FORTALECIMENTO DAS AÇÕES DE ASSISTÊNCIA FARMACÊUTICA	21.122.559	1,8%	11.519.745	54,5%	5.278.463	46%
TOTAL GERAL	1.181.477.885	100%	616.783.665	52,2%	392.219.492	64%

Fonte: SIOP - Período: 01/01/2022 a 30/04/2022

PROGRAMA X AÇÃO 1º QUADRIMESTRE DE 2022

1 - FORTALECIMENTO DA GESTÃO DO SISTEMA ÚNICO DE SAÚDE	Orçamento Atualizado	AV	Empenhado	% B / A	Liquidado	% C / B
	(A)		(B)		(C)	
1001 - ESTRUTURAÇÃO DO SISTEMA ÚNICO DE SAÚDE	72.000	0%	-	0,0%	-	0%
2001 - ATENDIMENTO A DEMANDAS POR ORDEM JUDICIAL	8.120.000	5%	3.028.180	37,3%	1.209.635	40%
2002 - BENEFÍCIOS AO TRABALHADOR	51.000.000	34%	49.567.328	97,2%	13.974.328	28%
2003 - MANUTENÇÃO DAS ATIVIDADES DO CONSELHO MUNICIPAL DE SAÚDE	165.000	0%	56.788	34,4%	22.035	39%
2004 - MANUTENÇÃO DE PESSOAL E ENCARGOS TRABALHISTAS - GESTÃO SUS	70.846.950	47%	1.860.847	2,6%	1.860.847	100%
2005 - MANUTENÇÃO E QUALIFICAÇÃO DA GESTÃO SUS	17.311.100	11%	16.254.778	93,9%	6.593.009	41%
2006 - OBRIGAÇÕES CONTRIBUTIVAS DIVERSAS	1.000	0%	-	0,0%	-	0%
2007 - OBRIGAÇÕES TRABALHISTAS	3.943.000	3%	1.544.043	39,2%	1.544.043	100%
TOTAL GERAL	151.459.050	100%	72.311.963	47,7%	25.203.896	35%

Fonte: SIOP - Período: 01/01/2022 a 30/04/2022

2 - FORTALECIMENTO DA ATENÇÃO BÁSICA	Orçamento Atualizado	AV	Empenhado	% B / A	Liquidado	% C / B
	(A)		(B)		(C)	
1002 - ESTRUTURAÇÃO DA REDE DE ATENÇÃO PRIMÁRIA EM SAÚDE	3.677.599	1%	1.597.233	43,4%	1.369.607	86%
2008 - AQUISIÇÃO DE INSUMOS E MATERIAL ODONTOLÓGICO NA ATENÇÃO PRIMÁRIA EM SAÚDE	555.000	0%	11.923	2,1%	1.628	14%
2009 - AQUISIÇÃO DE INSUMOS PARA POLÍTICA ALIMENTAR E NUTRICIONAL NA ATENÇÃO PRIMÁRIA EM SAÚDE	3.563.194	1%	2.722.788	76,4%	802.418	29%
2010 - AQUISIÇÃO DE MEDICAMENTOS, INSUMOS E MATERIAL MÉDICO NA ATENÇÃO PRIMÁRIA EM SAÚDE	11.741.469	4%	4.582.424	39,0%	2.895.931	63%
2011 - MANUTENÇÃO DAS AÇÕES E SERVIÇOS DE ATENÇÃO PRIMÁRIA EM SAÚDE	65.995.293	21%	55.909.758	84,7%	17.185.877	31%
2012 - MANUTENÇÃO DE PESSOAL E ENCARGOS TRABALHISTAS - ATENÇÃO PRIMÁRIA EM SAÚDE	225.352.775	72%	81.595.654	36,2%	81.595.654	100%
TOTAL GERAL	310.885.330	100%	146.419.780	47,1%	103.851.116	71%

Fonte: SIOP - Período: 01/01/2022 a 30/04/2022

3 - AMPLIAÇÃO DO ATENDIMENTO EM MÉDIA E ALTA COMPLEXIDADE	Orçamento Atualizado	AV	Empenhado	% B / A	Liquidado	% C / B
	(A)		(B)		(C)	
1003 - ESTRUTURAÇÃO DA REDE DE ATENÇÃO ESPECIALIZADA	6.009.545	1%	2.753.433	45,8%	62.594	2%
2013 - AQUISIÇÃO DE INSUMOS E MATERIAL ODONTOLÓGICO NA ATENÇÃO ESPECIALIZADA	300.000	0%	13.999	4,7%	-	0%
2014 - AQUISIÇÃO DE INSUMOS PARA POLÍTICA ALIMENTAR E NUTRICIONAL NA ATENÇÃO ESPECIALIZADA	1.758.814	0%	1.410.000	80,2%	167.518	12%
2015 - AQUISIÇÃO DE MEDICAMENTOS, INSUMOS E MATERIAL MÉDICO NA ATENÇÃO ESPECIALIZADA	4.264.179	1%	2.050.344	48,1%	789.301	38%
2016 - CONTRATUALIZAÇÃO DA GESTÃO COMPARTILHADA DAS UNIDADES DE PRONTO ATENDIMENTO	90.733.656	14%	52.439.661	57,8%	37.905.140	72%
2017 - CONTRATUALIZAÇÃO DA GESTÃO COMPARTILHADA DAS UNIDADES HOSPITALARES	291.030.702	44%	158.520.152	54,5%	111.566.581	70%
2018 - CONTRATUALIZAÇÃO DE SERVIÇOS DA REDE DE ATENÇÃO PSICOSSOCIAL	17.449.212	3%	10.140.229	58,1%	8.691.625	86%
2019 - CONTRATUALIZAÇÃO DE SERVIÇOS PARA TRATAMENTO DIALÍTICO	22.400.000	3%	22.400.000	100,0%	5.359.812	24%
2020 - MANUTENÇÃO DAS AÇÕES E SERVIÇOS DE MÉDIA E ALTA COMPLEXIDADE - ADMINISTRAÇÃO DIRETA	37.140.900	6%	31.484.729	84,8%	10.547.364	33%
2021 - MANUTENÇÃO DE PESSOAL E ENCARGOS TRABALHISTAS - MÉDIA E ALTA COMPLEXIDADE	156.590.484	24%	57.211.670	36,5%	57.211.670	100%
2022 - SUBVENÇÕES SOCIAIS - SERVIÇOS DE SAÚDE	36.000.000	5%	36.000.000	100,0%	16.250.000	45%
TOTAL GERAL	663.677.492	100%	374.424.217	56,4%	248.551.604	66%

Fonte: SIOP - Período: 01/01/2022 a 30/04/2022

4 - QUALIFICAÇÃO DAS AÇÕES DE VIGILÂNCIA EM SAÚDE	Orçamento Atualizado	AV	Empenhado	% B / A	Liquidado	% C / B
	(A)		(B)		(C)	
1004 - ESTRUTURAÇÃO DA REDE DE VIGILÂNCIA EM SAÚDE	1.080.454	3%	-	0,0%	-	0%
2023 - MANUTENÇÃO DAS AÇÕES E SERVIÇOS DA VIGILÂNCIA SANITÁRIA	799.000	2%	72.402	9,1%	18.226,70	25%
2024 - MANUTENÇÃO DAS AÇÕES E SERVIÇOS DE PREVENÇÃO E CONTROLE DAS DST/AIDS E HEPATITES VIRAIS	850.000	2%	746.274	87,8%	361.973	49%
2025 - MANUTENÇÃO DA AÇÕES E SERVIÇOS DE VIGILÂNCIA EM SAÚDE	5.245.000	15%	4.070.316	77,6%	1.735.245	43%
2029 - MANUTENÇÃO DE PESSOAL E ENCARGOS TRABALHISTAS - VIGILÂNCIA EM SAÚDE	26.359.000	77%	7.218.967	27,4%	7.218.967	100%
TOTAL GERAL	34.333.454	100%	12.107.960	35,3%	9.334.413	77%

Fonte: SIOP - Período: 01/01/2022 a 30/04/2022

5 - FORTALECIMENTO DAS AÇÕES DE ASSISTÊNCIA FARMACÊUTICA	Orçamento Atualizado	AV	Empenhado	% B / A	Liquidado	% C / B
	(A)		(B)		(C)	
2026 - AQUISIÇÃO DE INSUMOS ESTRATÉGICOS PARA O CONTROLE DA DIABETES	2.694.000	13%	1.182.890	43,9%	583.325	49%
2027 - AQUISIÇÃO DE MEDICAMENTOS DO COMPONENTE BÁSICO DA ASS. FARMAC. - RENAME (ANEXO I E IV)	15.298.262	72%	8.835.516	57,8%	3.900.428	44%
2028 - AQUISIÇÃO DE MEDICAMENTOS REMUME E OUTROS MEDICAMENTOS	3.130.297	15%	1.501.339	48,0%	794.710	53%
TOTAL GERAL	21.122.559	100%	11.519.745	54,5%	5.278.463	46%

Fonte: SIOP - Período: 01/01/2022 a 30/04/2022

DESPESA POR BLOCOS DE MANUTENÇÃO

BLOCO DE MANUTENÇÃO - REPASSES FEDERAIS				
NÍVEL DE ATENÇÃO	ORÇADO ATUALIZADO 2021	EMPENHADO (A)	LIQUIDADO (B)	% B/A
ATENÇÃO BÁSICA	74.000.000	59.588.277	20.647.938	34,7%
MEDIA E ALTA COMPLEXIDADE	153.074.000	124.625.140	57.545.952	46,2%
VIGILÂNCIA	7.906.000	5.003.788	2.284.416	45,7%
ASSISTÊNCIA FARMACÊUTICA	10.450.000	8.619.630	4.459.024	51,7%
GESTÃO SUS	80.000	-	-	0,0%
TOTAL	245.510.000	197.836.836	84.937.330	42,9%

Fonte: SIOP - Período: 01/01/2022 a 30/04/2022

Nota Explicativa: Não incluídos os recursos repassados ao enfrentamento da COVID-19

CONTA INVESTIMENTO

EMENDAS, PROPOSTAS E CONVÊNIOS DA CONTA INVESTIMENTO	
1º QUADRIMESTRE DE 2022	
RECEITA	R\$ 4.580.000,00
DESPESA	R\$ -

Fonte: SIOP / FNS – Fundo Nacional de Saúde

REPASSES – COVID-19

FONTE DE RECURSO	ORÇADO ATUALIZADO	EMPENHADO (A)	LIQUIDADO (B)	% B/A
DOAÇÕES	174.279	160.128	1.100	0,7%
REPASSES ESTADUAIS	2.566.644	1.898.567	1.838.842	96,9%
REPASSES FEDERAIS	5.120.469	2.858.103	564.633	19,8%
TOTAL	7.861.391	4.916.798	2.404.575	48,9%

Fonte: SIOP - Período: 01/01/2022 a 30/04/2022

MAIORES CREDORES DE PRESTAÇÃO DE SERVIÇOS

POSIÇÃO	MAIORES CREDORES DE PRESTAÇÃO DE SERVIÇOS	VALOR LIQUIDADO
1	IRMANDADE DA SANTA CASA DE MISERICORDIA DE SAO BERNARDO DO CAMPO	38.218.572,85
2	BENEFICENCIA HOSPITALAR DE CESARIO LANGE	27.733.970,26
3	FUNDACAO DO ABC	24.078.687,94
4	ASSOCIACAO BENEFICENTE JESUS, JOSE E MARIA	22.693.677,25
5	INSTITUTO EDUCACAO DOM SAUDE	22.343.413,75
6	CONGREGACAO DAS FILHAS DE N.SRA.STELLA MARIS	14.640.087,15
7	ASSOCIACAO FUNDO DE INCENTIVO A PESQUISA	9.448.671,81
8	SANTA CASA DE MISERICORDIA DE OLIVEIRA DOS CAMPINHOS-INSV-INST. DE SAUDE N.SENHORA DA VITORIA	8.505.015,27
9	INSTITUTO VIDA FORTE	5.209.269,30
10	DIAPERUM ASSISTENCIA MEDICA E NEFROLOGICA LTDA	3.355.975,75
11	VANCEL TRANSPORTADORA TURISTICA EIRELI	2.105.643,89
12	DAVITA SERVICOS DE NEFROLOGIA GUARULHOS LTDA	2.003.836,25
13	GIESPP - GESTAO INTELIGENTE DE EDUCACAO E SAUDE PUBLICA E PRIVADA LTDA	1.680.000,00
14	GF SERVICOS ESPECIALIZADOS LTDA	1.648.085,08
15	R.V. IMOLA TRANSPORTES E LOGISTICA LTDA	1.131.496,98
16	PROVAC TERCEIRIZACAO DE MAO DE OBRA LTDA	1.039.310,00

Fonte: SIOP - Período: 01/01/2022 a 30/04/2022

RESTOS A PAGAR

ANO	INSCRITOS EM RESTOS A PAGAR (PROCESSADO)
Restos a Pagar 2021	R\$ 6.307.297,06
Restos a Pagar 2020	R\$ 312.824,37
Restos a Pagar 2019	R\$ 38.798,77
Restos a Pagar 2018	R\$ 14.280,31
Restos a Pagar 2017	R\$ 508.950,43
Restos a Pagar 2016	R\$ 5.804.865,70
Restos a Pagar 2015	R\$ 212.188,53
Restos a Pagar 2014	R\$ 35.621,52
NOTAS FISCAIS EM ABERTO (N.E. Cancelada em 31/12/2016)	R\$ 37.820.037,85
Valor Aproximado	

Fonte: SIOP - Período: 01/01/2022 a 30/04/2022

Relatório de dados e produção registrados no Sistema de Informações Hospitalares – SIH e Sistema de Informações Ambulatoriais - SIA (DATASUS/Ministério da Saúde)

INTERNAÇÕES REALIZADAS POR GESTÃO E POR TIPO

GESTÃO MUNICIPAL	1º QD 2022					
	Clínicas	Cirúrgicas	Pediátricas	Obstétricas	Psiquiatria	TOTAL
HOSPITAL JESUS, JOSÉ E MARIA	187	234	543	1.785	-	2.749
HOSPITAL STELLA MARIS	177	529	-	-	-	706
HMCA	-	138	601	-	9	748
HMU	1.089	450	-	-	160	1.699
HOSPITAL PIMENTAS-BONSUCESSO	1.199	408	286	784	36	2.713
TOTAL	2.652	1.759	1.430	2.569	205	8.615

GESTÃO ESTADUAL	JAN A MAR/2022
COMPLEXO HOSPITALAR PADRE BENTO	1.090
HOSPITAL GERAL DE GUARULHOS	3.846
TOTAL	6.623

Fonte: SIH – Sistema de Informações Hospitalares (DATASUS/MS) – Janeiro a março/2022
Abril/2022: SIH – Dados Preliminares – Banco Municipal – Consulta em 25/05/2022.

ATENDIMENTOS EM URGÊNCIA - Pré-hospitalar Fixo (UPAs e PAs) -

UNIDADE	1º QD 2022
PA PARAVENTI	83.435
UPA PAULISTA	117.892
UPA TABOAO	145.006
PA BONSUCESSO	61.595
PA MARIA DIRCE	105.156
UPA SAO JOAO LAVRAS	149.191
PA DONA LUIZA	59.403
PA ALVORADA	29.880
UPA CUMBICA	101.124
TOTAL	852.682

ATENDIMENTOS EM URGÊNCIA - Hospitalar -

GESTÃO MUNICIPAL	1º QD 2022
HMCA	56.009
HOSPITAL JESUS, JOSÉ E MARIA	28922
HMU	88657
HOSPITAL STELLA MARIS	4.428
HOSPITAL PIMENTAS-BONSUCESSO	78.686
TOTAL	256.702

GESTÃO ESTADUAL	JAN A MAR/2022
COMPLEXO HOSPITALAR PADRE BENTO	71.792
HOSPITAL GERAL DE GUARULHOS	17.536
TOTAL	89.328

*Fonte: SIA – Sistema de Informações Ambulatoriais (DATASUS/MS) – Janeiro a março/2022
Abril/2022: SIA – Dados Preliminares – Banco Municipal – Consulta em 25/05/2022.*

REDE DE URGÊNCIA E EMERGÊNCIA

PERCENTUAL MENSAL DE OCUPAÇÃO DE LEITOS PRÉ-HOSPITALARES					
PRÉ-HOSPITALAR FIXA ADM. DIRETA E INDIRETA					
LEITOS	JAN/22	FEV/22	MAR/22	ABR/22	MÉDIA NO QUADRIMESTRE
OCUPADOS	55,00%	50,43%	46,92%	76,12%	52,72%
LIVRES	45,00%	49,57%	53,08%	23,88%	47,29%

MÉDIA DIÁRIA (24H) POR TIPO DE LEITO					
EMERGÊNCIA		OBSERVAÇÃO		ISOLAMENTO	
COVID	GERAL*	COVID	GERAL*	COVID	GERAL*
0,00%	59,70%	0,00%	66,10%	2,80%	25,00%

* GERAL = outras patologias + síndrome gripal

% de OCUPAÇÃO DE LEITOS PRÉ-HOSPITALARES

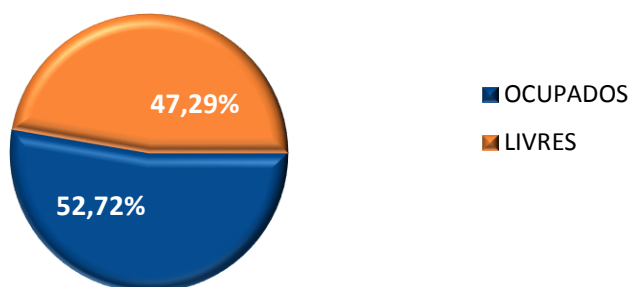

% de OCUPAÇÃO PRÉ-HOSPITALAR 1ºQUADRI 2022

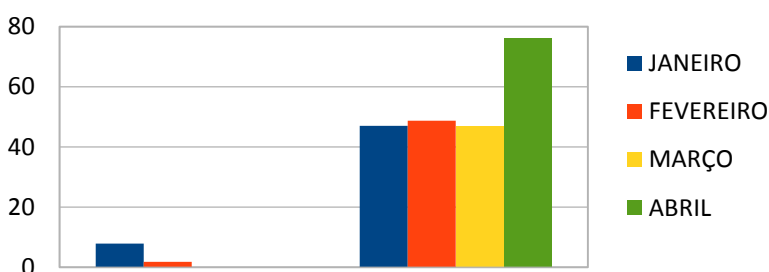

% de OCUPAÇÃO GERAL PRÉ-HOSPITALAR 1ºQUADRI 2022

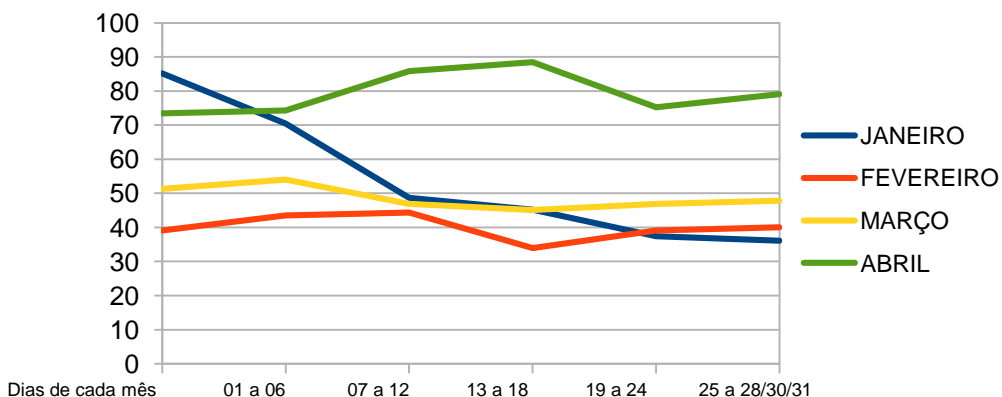

Fonte: Departamento de Coordenação da Urgência e Emergência - DCUE

REDE DE URGÊNCIA E EMERGÊNCIA

CLASSIFICAÇÃO DE RISCO – UNIDADES DE PRONTO ATENDIMENTO*

UNIDADE	QUANTIDADE	PERCENTUAL
VERMELHO	283	1,5%
LARANJA	9.703	4%
AMARELO	48.492	19%
VERDE	176.517	68%
AZUL	24.282	9%

CLASSIFICAÇÃO DE RISCO

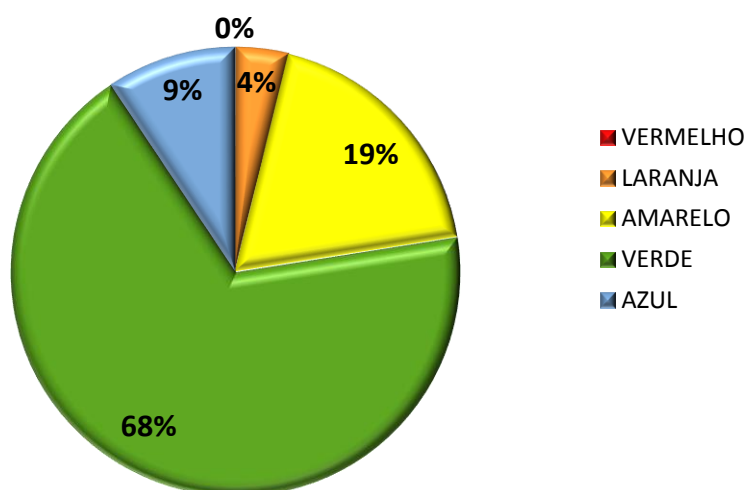

OUTRAS AÇÕES

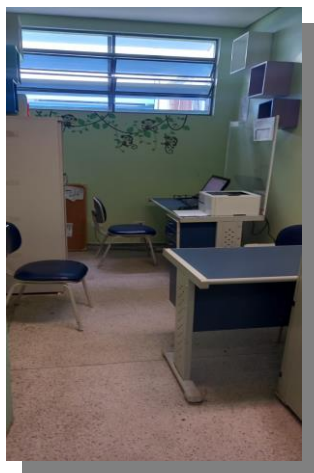

Alteração do layout na Classificação de Risco na UPA Paulista



Premiação pela implantação do Protocolo SEPSE na UPA Paulista com sucesso



Longarinas estofadas para aumento do conforto na recepção da UPA Paulista



Início do Projeto SAMU Vai à Escola



Inauguração da Base SAMU Bom Clima

PROCEDIMENTOS	1º QD 2022
SAMU 192: ATENDIMENTO DAS CHAMADAS RECEBIDAS PELA CENTRAL DE REGULAÇÃO DAS URGÊNCIAS	21.938
SAMU 192: ATENDIMENTO DAS CHAMADAS RECEBIDAS PELA CENTRAL DE REGULAÇÃO DAS URGÊNCIAS COM ORIENTAÇÃO	67
SAMU 192: ATENDIMENTO PRÉ-HOSPITALAR MOVEL REALIZADO PELA EQUIPE DE SUPORTE BASICO DE VIDA TERRESTRE (USB)	5.831
ATENDIMENTO PRÉ-HOSPITALAR MÓVEL (MOTOLÂNCIA)	338
SAMU 192: ENVIO DE UNIDADE DE SUPORTE BÁSICO DE VIDA TERRESTRE (USB) E/OU AQUÁTICO (EQUIPE DE EMBARCAÇÃO) E/OU EQUIPE DE AEROMÉDICO.	6.000
REGULAÇÃO MÉDICA DE URGÊNCIA DA CENTRAL SAMU 192 C/ ACIONAMENTO DE MÚLTIPLOS MEIOS	68
SAMU 192: ATENDIMENTO PRÉ-HOSPITALAR MÓVEL REALIZADO PELA EQUIPE DA UNIDADE DE SUPORTE AVANÇADO DE VIDA TERRESTRE (USA) / ENVIO DE UNIDADE DE SUPORTE AVANÇADO DE VIDA TERRESTRE (USA) E/OU AQUÁTICO (EQUIPE DE EMBARCAÇÃO) E/OU EQUIPE DE AEROMÉDICO.	1.068
SAMU 192: TRANSPORTE INTER-HOSPITALAR PELA UNIDADE DE SUPORTE AVANÇADO DE VIDA TERRESTRE (USA)	9
SAMU 192: TRANSPORTE INTER-HOSPITALAR PELA UNIDADE DE SUPORET BASICO DE VIDA TERRESTRE (USB)	4

*Fonte: SIA – Sistema de Informações Ambulatoriais (DATASUS/MS) – Janeiro a março/2022
Abril/2022: SIA – Dados Preliminares – Banco Municipal – Consulta em 25/05/2022.*

COMPARATIVO DO TOTAL DE ATENDIMENTOS EFETIVOS NO SAMU 1º QUADRI 2022 - POR TIPO DE RECURSO

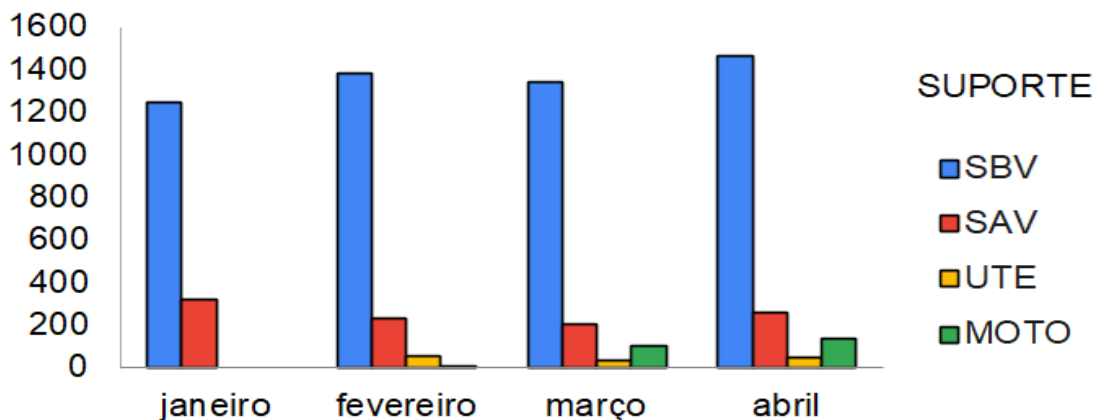

Fonte: Departamento de Coordenação da Urgência e Emergência - DCUE

PRODUÇÃO AMBULATORIAL

Relatório de dados e produção registrados no Sistema de Informações Ambulatoriais – SIA (DATASUS/Ministério da Saúde)

CONSULTAS MÉDICAS EM ATENÇÃO ESPECIALIZADA

UNIDADES MUNICIPAIS	1º QD 2022
CEMEG SÃO JOÃO	4.209
CEMEG PIMENTAS-CUMBICA	3.411
AMBULATÓRIO DA CRIANÇA	6.283
CEMEG CENTRO	15.583
CEMEG CANTAREIRA	4.277
CAMPD	2.056
CER	895
CEREST	888
SAE CARLOS CRUZ	2.146
CTA	279
BANCO DE LEITE HUMANO	931
CERESI	888
HOSPITAL JESUS, JOSÉ E MARIA	3.944
HOSPITAL STELLA MARIS	4.428
HMCA	3.160
HMU	2.372
CLINICA GAMEDICA	250
HOSPITAL PIMENTAS-BONSUCESSO	6.361
TOTAL	62.361

Fonte: SIA – Sistema de Informações Ambulatoriais (DATASUS/MS) – Janeiro a março/2022
Abril/2022: SIA – Dados Preliminares – Banco Municipal – Consulta em 25/05/2022.

TOTAL DA PRODUÇÃO AMBULATORIAL APROVADA
Consultas e Procedimentos – Todas as categorias profissionais

CAPS	1º QD 2022
CAPS AD DR ARNALDO BRAVO BRANT	21.712
CAPS II DR OSORIO CESAR	3.887
CAPS TEAR	5.335
CAPS INFANTO JUVENIL RECRIAR	9.513
CAPS ARCO IRIS	4.007
CAPS III ALVORECER	12.585
CAPS BOM CLIMA	5.278
TOTAL	62.317

Fonte: SIA – Sistema de Informações Ambulatoriais (DATASUS/MS) – Janeiro a março/2022
Abril/2022: SIA – Dados Preliminares – Banco Municipal – Consulta em 25/05/2022.

PREPARATIVOS PARA A II CONFERÊNCIA MUNICIPAL DE SAÚDE MENTAL



13/01/2022 - CAPS Recriar



31/03/2022 - CAPS Alvorecer

INAUGURAÇÃO OFICIAL DA RESIDÊNCIA TERAPÊUTICA NISE DA SILVEIRA



Fonte: Departamento de Assistência Integral à Saúde - DAIS

TOTAL DA PRODUÇÃO AMBULATORIAL APROVADA
Consultas e Procedimentos – Todas as categorias profissionais

PROCEDIMENTOS	1º QD 2022
ATIVIDADE EDUCATIVA / ORIENTAÇÃO EM GRUPO	8
PRÁTICA CORPORAL / ATIVIDADE FÍSICA EM GRUPO	0
PRATICAS CORPORAIS EM MEDICINA TRADICIONAL CHINESA	64
SESSÃO DE MUSICOTERAPIA	91
SESSÃO DE BIODANÇA	67
CONSULTA DE PROFISSIONAIS DE NIVEL SUPERIOR NA ATENÇÃO ESPECIALIZADA (EXCETO MÉDICO)	19
CONSULTA MEDICA EM ATENÇÃO ESPECIALIZADA	3
ESCUA INICIAL / ORIENTAÇÃO (DEMANDA ESPONTÂNEA)	270
SESSÃO DE ACUPUNTURA COM INSERÇÃO DE AGULHAS	187
SESSÃO DE AURICULOTERAPIA	174
SESSÃO DE AROMATERAPIA	0
SESSÃO DE CROMOTERAPIA	110
SESSÃO DE IMPOSIÇÃO DE MÃOS	46
SESSÃO DE TERAPIA DE FLORAIS	109
TRATAMENTO HOMEOPÁTICO	484
TOTAL	1.632

*Fonte: SIA – Sistema de Informações Ambulatoriais (DATASUS/MS) – Janeiro a março/2022
Abril/2022: SIA – Dados Preliminares – Banco Municipal – Consulta em 25/05/2022.*

POR CEO	
CENTRAL ODONTOLÓGICA	1º QD 2022
CEO MACEDO	3.569
CEO VILA GALVAO	2.808
CEO SÃO JOÃO	2.812
CEO JARDIM ANGÉLICA	2.762
TOTAL	11.951

POR GRUPO DE PROCEDIMENTO	
GRUPO DE PROCEDIMENTO	1º QD 2022
01 Ações de promoção e prevenção em saúde	716
02 Procedimentos com finalidade diagnóstica	1.258
03 Procedimentos clínicos	9.008
04 Procedimentos cirúrgicos	531
07 Órteses, próteses e materiais especiais	438
TOTAL	11.951

*Fonte: SIA – Sistema de Informações Ambulatoriais (DATASUS/MS) – Janeiro a março/2022
Abril/2022: SIA – Dados Preliminares – Banco Municipal – Consulta em 25/05/2022.*

ATENÇÃO PRIMÁRIA À SAÚDE - APS



Fonte: e-SUS Centralizador – Consulta em 26/05/2022

RETOMADAS DOS GRUPOS



Alimentação Saudável



Estilo de Vida



Tabagismo

Fonte: Departamento de Assistência Integral à Saúde - DAIS

SECRETARIA DA SAÚDE - 2022

ATENDIMENTOS	1º QD/2022
Consultas médicas - Clínica	1.794
Consultas médicas - GO	337
Consultas médicas - Pediatria	60
Consultas de enfermagem	1.258
Coleta de Papanicolau	1.252
Atividades coletivas	129
Vacinas de rotina	715
Vacinas contra COVID-19 (1a. Dose)	254
Vacinas contra COVID-19 (2a. Dose)	293
Vacinas contra COVID-19 (3a. Dose)	3.213
Vacinas contra COVID-19 (4a. Dose)	351
Vacinas contra COVID-19 INFANTIL (1a. Dose)	730
Vacinas contra COVID-19 INFANTIL (2ª. Dose)	319
Vacinas INFLUENZA	1.150
Busca Ativa de Faltosos (Vacina COVID-19)	3.315
Testes Rápidos - HIV	377
Testes Rápidos - Hepatite B	375
Testes Rápidos - Hepatite C	276
Testes Rápidos - Sífilis	388
Busca de Sintomático Respiratório	852
Atendimentos na Farmácia	1.327
Bolsa Família	2.162
Fichas inseridas no VACIVIDA	8.522

DATAS

15/01/2022
22/01/2022
29/01/2022
05/02/2022
12/02/2022
19/02/2022
12/03/2022
19/03/2022
02/04/2022
09/04/2022
16/04/2022
23/04/2022
30/04/2022

EXAMES CITOPATOLÓGICOS DO COLO DO ÚTERO

UNIDADES MUNICIPAIS	1º QD 2022
MULHERES RESIDENTES EM GUARULHOS DE 25 A 64 ANOS - FAIXA ETÁRIA PRIORITÁRIA	8.212
MULHERES RESIDENTES EM GUARULHOS DEMAIS FAIXAS ETÁRIAS	2.081
TOTAL	10.293

*Fonte: SIA – Sistema de Informações Ambulatoriais (DATASUS/MS) – Janeiro a março/2022
Abril/2022: SIA – Dados Preliminares – Banco Municipal – Consulta em 25/05/2022.*

AÇÕES DE SAÚDE DA MULHER Março



Palestras

Fonte: Departamento de Assistência Integral à Saúde - DAIS

MAMOGRAFIA

- Mulheres residentes em Guarulhos de todas as faixas etárias

HOSPITAIS MUNICIPAIS	1º QD 2022
HOSPITAL MATERNIDADE JJM	2.598
HOSPITAL STELLA MARIS	1.200
HOSPITAL PIMENTAS-BONSUCESSO	190
TOTAL	3.988

HOSPITAIS ESTADUAIS	JAN A MAR/2022
HOSPITAL GERAL DE GUARULHOS	1.836

- Mulheres residentes em Guarulhos de 50 a 69 anos – faixa etária prioritária

HOSPITAIS MUNICIPAIS	1º QD 2022
HOSPITAL MATERNIDADE JJM	1.643
HOSPITAL STELLA MARIS	773
HOSPITAL PIMENTAS-BONSUCESSO	127
TOTAL	2.543

HOSPITAIS ESTADUAIS	JAN A MAR/2022
HOSPITAL GERAL DE GUARULHOS	1.145

*Fonte: SIA – Sistema de Informações Ambulatoriais (DATASUS/MS) – Janeiro a março/2022
Abril/2022: SIA – Dados Preliminares – Banco Municipal – Consulta em 25/05/2022.*

Programa Mulheres de Peito - Carreta de mamografia



Fonte: Departamento de Assistência Integral à Saúde - DAIS

TOMOGRAFIA

HOSPITAIS MUNICIPAIS	1º QD 2022
HOSPITAL STELLA MARIS	662
HMU	1.897
HOSPITAL PIMENTAS-BONSUCESSO	3.334
TOTAL	5.893

HOSPITAIS ESTADUAIS	JAN A MAR/2022
HOSPITAL PADRE BENTO	1.543
HOSPITAL GERAL DE GUARULHOS	1.745
TOTAL	3.288

*Fonte: SIA– Sistema de Informações Ambulatoriais (DATASUS/MS) – Janeiro a março/2022
Abril/2022: SIA – Dados Preliminares – Banco Municipal – Consulta em 25/05/2022.*

ULTRASSONOGRAFIA

HOSPITAIS MUNICIPAIS	1º QD 2022
CEMEG SÃO JOÃO	945
CEMEG PIMENTAS-CUMBICA	438
CEMEG CENTRO	2.693
CEMEG CANTAREIRA	495
HOSPITAL JESUS, JOSÉ E MARIA	5.318
HOSPITAL STELLA MARIS	1.909
HMCA	628
HMU	1.865
HOSPITAL PIMENTAS-BONSUCESSO	765
TOTAL	15.056

HOSPITAIS ESTADUAIS	JAN A MAR/2022
HOSPITAL PADRE BENTO	761
HOSPITAL GERAL DE GUARULHOS	946
TOTAL	1.707

*Fonte: SIA– Sistema de Informações Ambulatoriais (DATASUS/MS) – Janeiro a março/2022
Abril/2022: SIA – Dados Preliminares – Banco Municipal – Consulta em 25/05/2022.*

Instituição de Ensino	Crédito Referente ao 1º Quadrimestre 2022	Total Débitos 2022	Itens Adquiridos 2022
Universidade Nove de Julho (UNINOVE)	R\$ 4.075.784,80	R\$ 3.329.521,83	Rede lógica e elétrica Cemeg Centro; Equipamento RX Cemeg Centro; Adequação/modernização equipamentos de RX
Universidade Santo Amaro (UNISA)	R\$ 0,00	R\$ 142.556,82	Contratação serviço buffet; II Conferência de Saúde Mental; Reforma sala tomógrafo HMU; Rede lógica e elétrica (comutadores e impressoras)
Universidade de Guarulhos (UNG)	Serviço de Equoterapia – vagas/mês x 500 vagas de estágios por semestre		
Demais Instituições de Ensino(*) (**)	R\$ 0,00	R\$ 198.259,21	Materiais de escritório/papelaria; DEA; maca, armários, cadeiras, Projeto de discussão clínica em psicologia; computadores, carros de transporte; aspiradores de secreção, lentes oftalmológicas, TV, suporte TV; central telefônica Região de Saúde V, micro motores de bancada;

(*) INSTITUIÇÕES DE ENSINO: ALMEIDA SANTOS; ANANEC; FACULDADES ANHANGUERA; ARCO DE FOGO; ATHENAS; CORAÇÃO DE JESUS; COLÉGIO E FACULDADE ENIAC; ESED; EXATA; EXITUS; FACULDADE ENIAC; FACULDADES GUARULHOS (FIG); FENIX; FLOR DA SABEDORIA; GRAU TÉCNICO; IMPERA CURSOS; NATASHA; NBR; PADRE LUIZ TEZZA; SANTA HELENA; FACULDADE SANTA RITA; SIGNUM; STELLA MARIS; TECX; UNIVERSIDADE BRASIL; UNIVERSIDADE DE FRANCA; UNIVERSIDADE GUARULHOS (UNG); UNIVERSIDADE NOVE DE JULHO; UNIMESP (FIG); FACULDADE DE GUARULHOS FAG (UNIESP); UNIVERSIDADE SANTO ANDRÉ (UNISA); VICENTE LESSA; WT

() Categoria dos Estudantes:** ENFERMAGEM (SUPERIOR, TÉCNICO E AUXILIAR), NECRÓPSIA; FARMÁCIA; NUTRIÇÃO; SERVIÇO SOCIAL; BOMBEIROS; RADIOLOGIA; FISIOTERAPIA; INSTRUMENTAÇÃO CIRURGICA; IMOBILIZAÇÃO ORTOPÉDICA; ODONTOLOGIA; PSICOLOGIA; MEDICINA.

Fonte: Departamento de Recursos Humanos da Saúde - Escola SUS Guarulhos

AUDITORIAS

ATIVIDADES REALIZADAS PELA AUDITORIA

AUDITORIA INTERNA

- Auditoria de Homônimos, Auditoria de Apontamento de Crítica (idade não compatível com procedimento, tempo de permanência não compatível com procedimento, etc.);
- Auditoria e fiscalização de serviços e unidades de saúde apurando sua conformidade e/ou desempenho com a legislação vigente, diretrizes do planejamento municipal, contratos de gestão, normas técnicas e operacionais;
- Queixas e Solicitações encaminhadas pela Ouvidoria, Divisão Técnica de Regulação Ambulatorial e Hospitalar, Divisão Técnica de Avaliação e Controle, do Departamento de Planejamento e Regulação em Saúde e outros departamentos e áreas técnicas da Secretaria da Saúde.

AUDITORIA EXTERNA

Demandas do Departamento Regional de Saúde I – São Paulo (DRS I), GENACS – Grupo Normativo de Auditoria e Controle da Saúde da Secretaria de Saúde do Estado de São Paulo, Departamento Nacional de Auditoria do SUS (DENASUS) do Ministério da Saúde e do Conselho Municipal de Saúde.

Consolidado – 1º quadrimestre 2022

MÊS	Nº AIHs APRESENTADAS	VALOR	Nº AIHs AUDITADAS	%	VALOR FISCALIZADO	% VALOR	Nº AIHs REJEITADAS	%	VALOR AIHs REJEITADAS	% VALOR
JANEIRO	2200	2.831.658,82	375	17,0	926.970,10	32,7	15	0,7	18.966,34	0,7
FEVEREIRO	2193	3.047.995,35	354	16,1	1.239.513,45	40,7	18	0,8	34.221,81	1,1
MARÇO	2338	2.572.335,35	248	10,6	707.736,28	27,5	269	11,5	177.135,40	6,9
ABRIL	2471	2.587.466,73	267	10,8	509.301,32	19,7	23	0,9	16.095,90	0,6
TOTAL	9202	11.039.456,25	1244	13,5	3.383.521,15	30,6	325	3,5	246.419,45	2,2

Fonte: MS/DATSUS – SMS-DPRS-DTAC-STSA

AUDITORIAS

AUDITORIAS - 1º quadrimestre 2022

JANEIRO	CNES	PRESTADOR	Nº AIHs APRESENTADAS	VALOR (R\$)	Nº AIHs AUDITADAS	%	VALOR (R\$) FISCALIZADO	% VALOR	Nº AIHs REJEITADAS	%	VALOR (R\$) AIHs REJEITADAS	% VALOR
	2040069	HOSPITAL E MATERNIDADE JESUS, JOSÉ E MARIA	689	699.293,25	60	8,7%	185.807,86	26,6%	2	0,3%	3.069,10	0,4%
	2078155	HOSPITAL STELLA MARIS	124	433.808,52	17	13,7%	76.867,27	17,7%	0	0,0%	-	0,0%
	2080427	HOSPITAL MUNICIPAL DA CRIANÇA E DO ADOLESCENTE	168	126.004,65	25	14,9%	36.720,53	29,1%	1	0,6%	740,75	0,6%
	2082861	HOSPITAL MUNICIPAL DE URGÊNCIAS	567	788.462,70	139	24,5%	420.981,69	53,4%	4	0,7%	3.817,75	0,5%
	5200105	HOSPITAL MUNICIPAL PIMENTAS BONSUCESSO	652	784.089,70	134	20,6%	206.592,75	26,3%	8	1,2%	11.338,74	1,4%
TOTAL			2.200	2.831.658,82	375	17,0%	926.970,10	32,7%	15	0,7%	18.966,34	0,7%

FEVEREIRO	CNES	PRESTADOR	Nº AIHs APRESENTADAS	VALOR (R\$)	Nº AIHs AUDITADAS	%	VALOR (R\$) FISCALIZADO	% VALOR	Nº AIHs REJEITADAS	%	VALOR AIHs REJEITADAS	% VALOR
	2040069	HOSPITAL E MATERNIDADE JESUS, JOSÉ E MARIA	583	713.297,99	58	9,9%	298.085,99	41,8%	1	0,2%	1.603,40	0,2%
	2078155	HOSPITAL STELLA MARIS	182	700.362,52	35	19,2%	126.238,43	18,0%	1	0,5%	435,55	0,1%
	2080427	HOSPITAL MUNICIPAL DA CRIANÇA E DO ADOLESCENTE	208	215.179,07	34	16,3%	129.035,45	60,0%	3	1,4%	4.957,05	2,3%
	2082861	HOSPITAL MUNICIPAL DE URGÊNCIAS	524	791.924,01	97	18,5%	460.143,96	58,1%	10	1,9%	22.708,44	2,9%
	5200105	HOSPITAL MUNICIPAL PIMENTAS BONSUCESSO	696	627.231,76	130	18,7%	226.009,62	36,0%	3	0,4%	4.517,37	0,7%
TOTAL			2.193	R\$3.047.995,35	354	16,1%	R\$ 1.239.513,45	40,7%	18	0,8%	R\$ 34.221,81	1,1%

Fonte: MS/DATSUS – SMS-DPRS-DTAC-STSA

AUDITORIAS

AUDITORIAS - 1º quadrimestre 2022

MARÇO	CNES	PRESTADOR	Nº AIHs APRESENTADAS	VALOR (R\$)	Nº AIHs AUDITADAS	%	VALOR (R\$) FISCALIZADO	% VALOR	Nº AIHs REJEITADAS	%	VALOR (R\$) AIHs REJEITADAS	% VALOR
	2040069	HOSPITAL E MATERNIDADE JESUS, JOSÉ E MARIA	743	832.191,86	69	9,3%	301.548,14	36,2%	0	0,0%	-	0,0%
	2078155	HOSPITAL STELLA MARIS	203	558.660,47	19	9,4%	86.386,54	15,5%	0	0,0%	-	0,0%
	2080427	HOSPITAL MUNICIPAL DA CRIANÇA E DO ADOLESCENTE	250	130.605,25	0	0,0%	-	0,0%	247	98,8%	130.172,15	99,7%
	2082861	HOSPITAL MUNICIPAL DE URGÊNCIAS	427	357.072,40	39	9,1%	111.846,34	31,3%	7	1,6%	21.375,32	6,0%
	5200105	HOSPITAL MUNICIPAL PIMENTAS BONSUCESSO	715	693.805,37	121	16,9%	207.955,26	30,0%	15	2,1%	25.587,93	3,7%
TOTAL			2.338	2.572.335,35	248	10,6%	707.736,28	27,5%	269	11,5%	177.135,40	6,9%

ABRIL	CNES	PRESTADOR	Nº AIHs APRESENTADAS	VALOR (R\$)	Nº AIHs AUDITADAS	%	VALOR (R\$) FISCALIZADO	% VALOR	Nº AIHs REJEITADAS	%	VALOR (R\$) AIHs REJEITADAS	% VALOR
	2040069	HOSPITAL E MATERNIDADE JESUS, JOSÉ E MARIA	746	736.908,62	63	8,4%	148.251,02	20,1%	0	0,0%	-	0,0%
	2078155	HOSPITAL STELLA MARIS	198	609.295,47	12	6,1%	64.741,94	10,6%	0	0,0%	-	0,0%
	2080427	HOSPITAL MUNICIPAL DA CRIANÇA E DO ADOLESCENTE	503	270.162,85	48	9,5%	41.103,67	15,2%	11	2,2%	6.822,38	2,5%
	2082861	HOSPITAL MUNICIPAL DE URGÊNCIAS	326	217.225,51	29	8,9%	39.768,73	18,3%	4	1,2%	848,64	0,4%
	5200105	HOSPITAL MUNICIPAL PIMENTAS BONSUCESSO	698	753.874,28	115	16,5%	215.435,96	28,6%	8	1,1%	8.424,88	1,1%
TOTAL			2.471	R\$2.587.466,73	267	10,8%	R\$ 509.301,32	19,7%	23	0,9%	16.095,90	0,6%

AUDITORIAS – POR ESTABELECIMENTO

CNES	PRESTADOR	Nº AIHs APRESENTADAS	VALOR (R\$)	Nº AIHs AUDITADAS	%	VALOR (R\$) FISCALIZADO	% VALOR	Nº AIHs REJEITADAS	%	VALOR (R\$) AIHs REJEITADAS	% VALOR
2040069	HOSPITAL E MATERNIDADE JESUS, JOSÉ E MARIA	2.761	2.981.691,72	250	9,1	933.693,01	31,3	3	0,1	4.672,50	0,2
2078155	HOSPITAL STELLA MARIS	707	2.302.126,98	83	11,7	354.234,18	15,4	1	0,1	435,55	0,0
2080427	HOSPITAL MUNICIPAL DA CRIANÇA E DO ADOLESCENTE	1.129	741.951,82	107	9,5	206.859,65	27,9	262	23,2	142.692,33	19,2
2082861	HOSPITAL MUNICIPAL DE URGÊNCIAS	1.844	2.154.684,62	304	16,5	1.032.740,72	47,9	25	1,4	48.750,15	2,3
5200105	HOSPITAL MUNICIPAL PIMENTAS BONSUCESSO	2.761	2.859.001,11	500	18,1	855.993,59	29,9	34	1,2	49.868,92	1,7
TOTAL		9.202	11.039.456,25	1.244	13,5	3.383.521,15	30,6	325	3,5	246.419,45	2,2

AUDITORIAS - 1º quadrimestre 2022

OBJETO

Auditoria de internações hospitalares / Críticas

Análise de **479 AIHs** (janeiro a abril/2022) das internações que apresentam incompatibilidade segundo regras de faturamento definidas pelo DATASUS (SIGTAP), de idade maior, idade menor, permanência maior, permanência menor e quantidade máxima permitida de procedimentos.

Resultado: 36 AIHs bloqueadas

Após encerramento destas auditorias, foram encaminhados os Ofício nº 027/2022, Ofício nº 009/2022 para HMU, Ofício nº 024/2022, nº 039/2022, para HMPB e com as informações sobre os motivos que levaram a manutenção do bloqueio da AIH, bem como orientações sobre medidas a serem adotadas para correção e sua reapresentação.

Na apresentação 01/2022, competência 12/2021 procederam-se as seguintes atividades:

Auditoria analítica da grade de 171 internações bloqueadas por homônimos;

Auditoria de prontuários nos seguintes hospitais:

- Hospital Municipal de Urgências (09 internações);
- Hospital Maternidade Jesus, José e Maria (03 internações);
- Hospital Municipal da Criança e do Adolescente (01 internações);
- Hospital Municipal Pimentas/Bonsucesso (14 internações);
- Hospital Stella Maris (04 internações);

Como resultado desta auditoria, observamos os seguintes dados:

- 38 internações de homônimos do Hospital Municipal de Urgências com bloqueio de 01 AIHs e liberação das restantes;
- 60 internações de homônimos do Hospital Maternidade Jesus, José e Maria com liberação de todas AIHs;
- 03 internações de homônimos do Hospital Municipal da Criança e do Adolescente com bloqueio de 01 AIHs e liberação das restantes;
- 18 internações de homônimos do Hospital Stella Maris com liberação de todas AIHs;
- 52 internações de homônimos do Hospital Municipal Pimentas/Bonsucesso com cancelamento de 03 AIHs e liberação das restantes;
- Após encerramento desta auditoria foi encaminhado Ofício nº 006/2022 para HMCA, Ofício nº 008/2022 para HMPB e ofício nº 007/2022 para HMU com as informações sobre os motivos que levaram a manutenção do bloqueio da AIH, bem como orientações sobre medidas a serem adotadas para sua reapresentação.

Fonte: MS/DATASUS – SMS Guarulhos-DTAC

AUDITORIAS - 1º quadrimestre 2022

OBJETO

Na **apresentação 02/2022, competência 01/2022** procederam-se as seguintes atividades:

- Auditoria analítica da grade de 182 internações bloqueadas por homônimos;
- Auditoria de prontuários nos seguintes hospitais:
- Hospital Municipal de Urgências (09 internações);
- Hospital Maternidade Jesus, José e Maria (04 internações);
- Hospital Municipal da Criança e do Adolescente (02 internações);
- Hospital Municipal Pimentas/Bonsucesso (11 internações);
- Hospital Stella Maris (02 internações);

Como resultado desta auditoria, observamos os seguintes dados:

- 66 internações de homônimos do Hospital Municipal de Urgências com bloqueio de 03 AIHs e liberação das restantes;
- 36 internações de homônimos do Hospital Maternidade Jesus, José e Maria com liberação de todas AIHs;
- 02 internações de homônimos do Hospital Municipal da Criança e do Adolescente com bloqueio de 01 AIHs e liberação das restantes;
- 16 internações de homônimos do Hospital Stella Maris com liberação de todas AIHs;
- 62 internações de homônimos do Hospital Municipal Pimentas/Bonsucesso com bloqueio de 01 AIHs e liberação das restantes;

Após encerramento desta auditoria foi encaminhado Ofício nº 016/2022 para HMCA, Ofício nº 017/2022 para HMPB e ofício nº 015/2021 para HMU com as informações sobre os motivos que levaram a manutenção do bloqueio da AIH, bem como orientações sobre medidas a serem adotadas para sua reapresentação.

Na **apresentação 03/2022, competência 02/2022** procederam-se as seguintes atividades:

- Auditoria analítica da grade de 175 internações bloqueadas por homônimos;
- Auditoria de prontuários nos seguintes hospitais:
- Hospital Municipal de Urgências (05 internações);
- Hospital Maternidade Jesus, José e Maria (08 internações);
- Hospital Municipal da Criança e do Adolescente (02 internações);
- Hospital Municipal Pimentas/Bonsucesso (09 internações);
- Hospital Stella Maris (04 internações);

Como resultado desta auditoria, observamos os seguintes dados:

- 38 internações de homônimos do Hospital Municipal de Urgências com liberação de todas AIHs;
- 40 internações de homônimos do Hospital Maternidade Jesus, José e Maria com liberação de todas as AIHs;
- 03 internações de homônimos do Hospital Municipal da Criança e do Adolescente com liberação de todas as AIHs;
- 33 internações de homônimos do Hospital Stella Maris com bloqueio de 01 AIHs e liberação das restantes;
- 61 internações de homônimos do Hospital Municipal Pimentas/Bonsucesso com liberação de todas as AIHs;

Após encerramento desta auditoria foi encaminhado Ofício nº 025/2022 para HSM, com as informações sobre os motivos que levaram a manutenção do bloqueio da AIH, bem como orientações sobre medidas a serem adotadas para sua reapresentação.

Fonte: MS/DATASUS – SMS Guarulhos-DTAC

AUDITORIAS - 1º quadrimestre 2022

OBJETO

Na **apresentação 04/2022, competência 03/2022** procederam-se as seguintes atividades:

- Auditoria analítica da grade de 125 internações bloqueadas por homônimos;

Auditoria de prontuários nos seguintes hospitais:

- Hospital Municipal de Urgências (04 internações);
- Hospital Maternidade Jesus, José e Maria (06 internações);
- Hospital Municipal Pimentas/Bonsucesso (11 internações);

Como resultado desta auditoria, observamos os seguintes dados:

- 19 internações de homônimos do Hospital Municipal de Urgências com cancelamento de 02 AIHs e liberação das demais AIHs;
- 47 internações de homônimos do Hospital Maternidade Jesus, José e Maria com liberação de todas as AIHs;
- 02 internações de homônimos do Hospital Municipal da Criança e do Adolescente com liberação de todas as AIHs;
- 17 internações de homônimos do Hospital Stella Maris com liberação de todas as AIHs;
- 42 internações de homônimos do Hospital Municipal Pimentas/Bonsucesso com bloqueio de 06 AIHs, e liberação das restantes AIHs;

Após encerramento desta auditoria foi encaminhado Ofício nº 040/2022 para HMPB e Ofício nº 041/2022 para HMU com as informações sobre os motivos que levaram a manutenção do bloqueio da AIH, bem como orientações sobre medidas a serem adotadas para sua reapresentação.

Na **apresentação 05/2022, competência 04/2022** procederam-se as seguintes atividades:

- Auditoria analítica da grade de 101 internações bloqueadas por homônimos;

Auditoria de prontuários nos seguintes hospitais:

- Hospital Maternidade Jesus, José e Maria (07 internações);
- Hospital Municipal da Criança e do Adolescente (02 internações);
- Hospital Municipal Pimentas/Bonsucesso (04 internações);
- Hospital Stella Maris (02 internações);

Como resultado desta auditoria, observamos os seguintes dados:

- 13 internações de homônimos do Hospital Municipal de Urgências com liberação de todas as AIHs;
- 49 internações de homônimos do Hospital Maternidade Jesus, José e Maria com liberação de todas as AIHs;
- 05 internações de homônimos do Hospital Municipal da Criança e do Adolescente com bloqueio de 02 AIH e liberação das restantes;
- 09 internações de homônimos do Hospital Stella Maris com liberação de todas as AIHs;
- 25 internações de homônimos do Hospital Municipal Pimentas/Bonsucesso com bloqueio de 04 AIH e liberação das restantes;

Devido ao prazo de entrega para fechamento das informações, não houve tempo hábil para confecção dos ofícios.

AUDITORIA DE INTERNAÇÕES SOBREPOSTAS NO ESTADO:

Na apresentação 01/2022, competência 12/2021 não houve crítica de AIHs para serem analisadas;

Na apresentação 02/2022, competência 01/2022 não houve crítica de AIHs para serem analisadas;

Na apresentação 03/2022, competência 02/2022 não houve crítica de AIHs para serem analisadas;

Na apresentação 04/2022, competência 03/2022 não houve crítica de AIHs para serem analisadas.

Na apresentação 05/2022, competência 04/2022 não houve crítica de AIHs para serem analisadas;

VIGILÂNCIA EM SAÚDE

ANIMAIS PEÇONHENTOS

ANIMAIS PEÇONHENTOS	1º QD 2022
ACIDENTES COM ANIMAIS PEÇONHENTOS (ARANHAS, COBRAS E ESCORPIÕES)	53
SOLICITAÇÕES ATENDIDAS – CCZ (ARANHAS, COBRAS, ESCORPIÕES, ABELHAS E MARIMBONDOS)	703
SOLICITAÇÕES PROCEDENTES (ARANHAS, COBRAS, ESCORPIÕES, ABELHAS E MARIMBONDOS)	674
ANIMAIS CAPTURADOS (ARANHAS, COBRAS, ESCORPIÕES entregues pelo munícipe + Capturados pela equipe)	114
REMOÇÃO (ABELHAS E MARIMBONDOS)	513

Animal peçonhento: todo animal que possui a capacidade de inocular a peçonha (veneno) que produz. É esperado aumento de demandas com animais peçonhentos nos meses quentes do ano, 1º e 3º QD do ano, e redução nos meses frios, 2º QD do ano.
Demanda espontânea

OCORRÊNCIA DE UTILIZAÇÃO DO SORO

SORO	1º QD 2022
ANTIOFÍDICO - serpentes (BOTRÓPICO, CROTÁLICO, ELAPÍDICO)	1
ESCORPIÔNICO - escorpiões	0
ANTIARACNÍDICO - aranhas	1
LONÔMICO - lagartas	0

SORO UTILIZADO POR CASO E NÃO QUANTIDADE DE AMPOLAS, TENDO EM VISTA QUE A QUANTIDADE É DEFINIDA CASO POR CASO.

Fonte: Divisão Técnica de Epidemiologia e Controle de Doenças (DTECD) e Divisão Técnica do Centro de Controle de Zoonoses (DTCCZ)

ACIDENTES COM ANIMAIS DOMÉSTICOS (OCORRÊNCIAS)

ACIDENTES COM ANIMAIS DOMÉSTICOS	1º QD 2022
ACIDENTES COM ANIMAIS DOMÉSTICOS	491
SORO ANTIRRÁBICO	4
SORO ANTITETÂNICO	0

Fonte: Divisão Técnica de Epidemiologia e Controle de Doenças (DTECD)

SORO UTILIZADO POR CASO E NÃO QUANTIDADE DE AMPOLAS, TENDO EM VISTA QUE A QUANTIDADE É DEFINIDA CASO POR CASO.

Demanda espontânea. Investigação dos casos de agressão de cães e gatos, realizadas pelo médico veterinário, referentes às notificações recebidas das Unidades de referência. A observação é um instrumento importante para que apenas os pacientes que realmente necessitem da profilaxia possam recebê-la, evitando assim o tratamento inadequado ou que deixe de ser efetuado.

ESPOROTRICOSE (CASOS CONFIRMADOS NO PERÍODO)

ESPOROTRICOSE	1º QD 2022
ESPOROTRICOSE HUMANA	27
SOLICITAÇÕES ATENDIDAS – CCZ (ANIMAIS ERRANTES E INVASORES)	132
SOLICITAÇÕES PROCEDENTES	83
INQUÉRITOS REALIZADOS (BUSCA ATIVA E AVALIAÇÃO CLÍNICA DA EQUIPE TÉCNICA DO CCZ)	567
NÚMERO DE EUTANÁSIA E ÓBITOS (CONTABILIZAÇÃO DAS SOLICITAÇÕES PROCEDENTES E DEMANDA ESPONTÂNEA AO CCZ E ÓBITOS OCORRIDOS DURANTE A AVALIAÇÃO CLÍNICA)	85

Fonte: Divisão Técnica de Epidemiologia e Controle de Doenças (DTECD)

AEDES AEGYPTI

AEDES AEGYPTI	1º QD 2022
CASOS POSITIVOS DE DENGUE	406
CASOS POSITIVOS DE ZIKA	0
CASOS POSITIVOS DE CHIKUNGUNYA	6
CASOS POSITIVOS DE FEBRE AMARELA	0
AÇÕES DE COMBATE AO AEDES (VISITAS CASA A CASA, PE's, IE's, OBRAS, DENÚNCIAS, ADL, BLOQUEIO, NEBULIZAÇÃO)	79.587
EXAMES DE DENGUE REALIZADOS NO MUNICÍPIO	579

Fonte: Divisão Técnica de Epidemiologia e Controle de Doenças (DTECD)

AÇÕES EM VIGILÂNCIA

AÇÕES EM VIGILÂNCIA	1º QD 2022
AVALIAÇÃO DE LTA	161
NÚMERO DE INSPEÇÕES SANITÁRIAS E FISCALIZAÇÕES (PRODUTOS+ SERVIÇOS) + VISAT	3.763
ANÁLISE DE ALIMENTOS – MICROBIOLÓGICA (COLIF. TOTAIS, COLIF. FECAIS, SALMONELA, B. CEREUS, S. AUREUS)	0
SISAGUA	263
ANÁLISE DE ÁGUA – FÍSICO-QUÍMICA (AMÔNIA, CLORETOS, CLORO LIVRE, COR APARENTE, DUREZA TOTAL, FERRO, FLUORETOS, MANGAÊS, NITRATOS, ODOR, SULTADO, SULFETO, TURBIDÊZ, ZINCO, PH)	1.316
ANÁLISE DE ÁGUA – MICROBIOLÓGICA (COLIF. TOTAIS, COLIF. FECAIS, BACTÉRIAS HETEROTRÓFICAS)	528

Fonte: Divisão Técnica de Vigilância Sanitária (DTVS), Divisão Técnica de Laboratório de Saúde Pública (DTLSP) E Divisão Técnica do Centro de Referência de Saúde do Trabalhador (DTCEREST)

LABORATÓRIO DE SAÚDE PÚBLICA (LSP) EXAMES COMPLEMENTARES

EXAMES COMPLEMENTARES	1º QD 2022
LEPTOSPIROSE	21
TUBERCULOSE	5.224
RECEBIMENTO E PREPARO DE AMOSTRAS PARA ENVIO AO IAL* (FEBRE AMARELA, TB DE SENSIBILIDADE, LEPTOSPIROSE MAT, CHIKUNGUNYA, ZIKA, DENGUE PCR, COQUELUCHE, FEBRE MACULOSA, H1N1, INFLUENZA, MENINGITE, RUBÉOLA, SARAMPO, ROTAVÍRUS, COVID-19, OUTROS)	4.732

Fonte: Divisão Técnica de Laboratório de Saúde Pública (DTLSP)

SVO - ATIVIDADES DE ROTINA

ATIVIDADES DE ROTINA	1º QD 2022
RECOLHIMENTO DE CADÁVERES	997
NÚMERO DE NECRÓPSIAS	603

Fonte: Divisão Técnica de Verificação de Óbitos e Nascidos Vivos (DTVONV)

EDUCAÇÃO EM VIGILÂNCIA

AÇÕES EDUCATIVAS E CAPACITAÇÕES DE PROMOÇÃO E PREVENÇÃO À SAÚDE	1º QD 2022
VIGILÂNCIA SANITÁRIA VIGILÂNCIA EPIDEMIOLÓGICA (AGRAVOS DE SAÚDE EX. ARBOVIROSES, IMUNIZAÇÃO, TUBERCULOSE) CENTRO CONTROLE DE ZONOSSES (ARBOVISORES, ZONOSSES, PRAGAS E PEÇONHENTOS) CEREST - SAÚDE DO TRABALHADOR SEÇÃO DE PLANEJAMENTO E EDUCAÇÃO EM VIGILÂNCIA EM SAÚDE DIVISÃO TÉCNICA DE VERIFICAÇÃO DE ÓBITOS E NASCIDOS VIVOS DIVISÃO TÉCNICA DE LABORATÓRIO DE SAÚDE PÚBLICA	51

OUTRAS AÇÕES

Vigilância Sanitária garante a qualidade da água consumida pelo guarulhense

Segunda, 14 de Março de 2022 - 14:36

<https://www.guarulhos.sp.gov.br/article/vigilancia-sanitaria-garante-qualidade-da-agua-consumida-pelo-guarulhense>

Ação de combate ao Aedes aegypti resulta em 9 mil visitas domiciliares em março

Segunda, 04 de Abril de 2022 - 17:47

<https://www.guarulhos.sp.gov.br/article/acao-de-combate-ao-aedes-aegypti-resulta-em-9-mil-visitas-domiciliares-em-marco>

Prefeitura capacita profissionais de saúde para a realização de testes rápidos

Terça, 19 de Abril de 2022 - 16:55

<https://www.guarulhos.sp.gov.br/article/prefeitura-capacita-profissionais-de-saude-para-realizacao-de-testes-rapidos>

Vigilância promove roda de conversa sobre saúde única

Quarta, 27 de Abril de 2022 - 21:38

<https://www.guarulhos.sp.gov.br/article/vigilancia-promove-roda-de-conversa-sobre-saude-unica>

Servidores do CCZ participam de capacitação para o manejo de serpentes

Sexta, 29 de Abril de 2022 - 15:52

<https://www.guarulhos.sp.gov.br/article/servidores-do-ccz-participam-de-capitacao-para-o-manejo-de-serpentes>

ORDENS DE SERVIÇO: MANUTENÇÃO / INFRAESTRUTURA

MÊS	ADM	CARPINTARIA	CIVIL	COBERTURA	ELÉTRICA	HIDRÁULICA	PINTURA	PODA	SERRALHERIA	SERVIÇOS GERAIS	TOTAL
JANEIRO	02	0	11	11	48	68	01	01	02	16	160
FEVEREIRO	01	0	08	08	64	59	00	01	03	22	166
MARÇO	0	0	08	08	53	82	00	0	0	13	164
ABRIL	0	01	0	0	62	40	01	0	0	16	120
TOTAL	03	01	27	27	227	249	02	02	05	67	610

ORDENS DE SERVIÇO: INFORMÁTICA / TECNOLOGIA

MÊS	HELP DESK *	TELECOMUNICAÇÕES	LABORATÓRIO	SISTEMAS	RELÓGIO DE PONTO	TOTAL DE CHAMADOS ATENDIDOS POR MÊS
JANEIRO	397	46	73	11	11	538
FEVEREIRO	497	47	59	08	14	625
MARÇO	591	72	47	28	11	749
ABRIL	428	18	22	31	12	511
TOTAL	1.913	183	201	78	48	2.423

ORDENS DE SERVIÇO: EQUIPAMENTOS MÉDICOS E ODONTOLÓGICOS

MÊS	MÉDICO HOSPITALAR	ODONTOLÓGICO	TOTAL
JANEIRO	74	51	125
FEVEREIRO	151	76	227
MARÇO	89	67	156
ABRIL	81	69	150
TOTAL	395	263	658

GESTÃO DA FROTA

MÊS	ATENDIMENTOS
JANEIRO	1.129
FEVEREIRO	989
MARÇO	1.214
ABRIL	1.112
TOTAL	4.444

Fonte: Departamento de Gestão da Infraestrutura da Saúde

ATENDIMENTOS TRANSPORTE AMBULATORIAL (AGENDADOS)

MÊS	VAN ADAPTADA	AMBULÂNCIA	VAN	TOTAL
JANEIRO	359	175	2.070	2.604
FEVEREIRO	413	195	1.977	2.585
MARÇO	518	198	2.302	3.018
ABRIL	475	189	2.228	2.892
TOTAL	1.765	777	8.577	11.099

Fonte: Departamento de Gestão da Infraestrutura da Saúde

ATENDIMENTOS DA CENTRAL DE AMBULÂNCIA / URGÊNCIA E EMERGÊNCIA

MÊS	NÚMERO DE ATENDIMENTOS
JANEIRO	667
FEVEREIRO	651
MARÇO	702
ABRIL	725
TOTAL	2.745

Fonte: Departamento de Gestão da Infraestrutura da Saúde

HOSPITAL MUNICIPAL PIMENTAS BONSUCESSO

2º Fase - Contratação - PA nº 13.635/2019

STATUS: Concluído - Em execução ajustes solicitados.

3º Fase – Aguardando aprovação junto à Caixa Econômica

Obras no 2º, 3º e 5º (parcial) pavimentos, destinados ao atendimento obstétrico, UTI pediátrica e psiquiatria, além de internação e sistema de Climatização.

STATUS: Em atendimento de comunique-se 105/2022, para obter Autorizo da Caixa Econômica Federal para início de processo Licitatório.

Fonte: Departamento de Gestão da Infraestrutura da Saúde

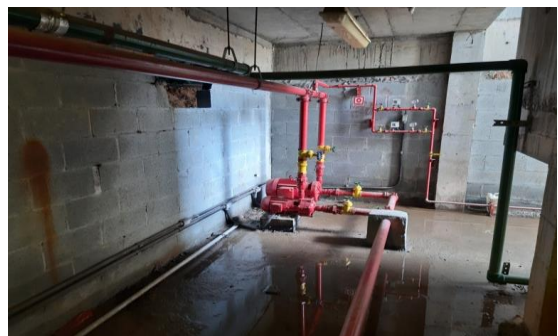

CEMEG CENTRO (REGIÃO I) - Av. Salgado Filho, 1148

CEMEG CENTRO

Esta obra consiste na adequação do prédio locado para implantação da unidade, no qual será implantado novo equipamento de Raio X Digital (DR).

STATUS: Entregue.

INAUGURAÇÃO: 06/04/2022.

Fonte: Departamento de Gestão da Infraestrutura da Saúde

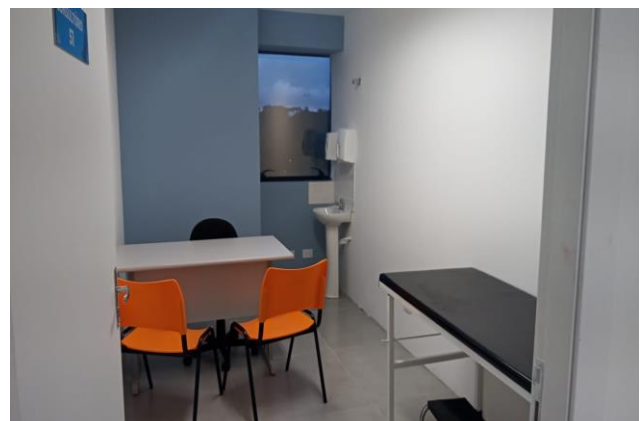
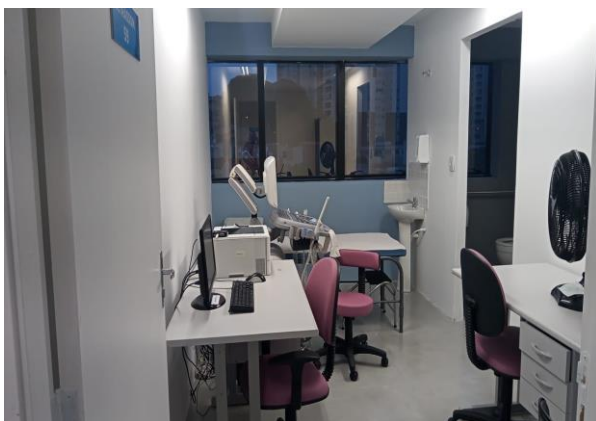

UBS ALVORADA - Av. Santana do Mundau

UBS ALVORADA

Esta obra consiste na adequação do prédio locado para implantação da unidade.

STATUS: Em execução.

PREVISÃO DE CONCLUSÃO: Maio/2022.

DEMAIS OBRAS

CTA / ESCOLA SUS / CAPS TEAR

Obras de adequações para implantação das unidades.

STATUS: Em execução.

PREVISÃO DE CONCLUSÃO: Julho/2022.

CAPS TEAR REFORMA E ADEQUAÇÃO PARA NOVA SEDE

REFORMA EM ANDAMENTO

Centro Especializado em Reabilitação - CER

Obras realizadas para reforma de todo o prédio do novo CER II.

CRONOGRAMA: 06 MESES+ Aditamento

INÍCIO: novembro/2021 + Aditamento

STATUS: Obra paralisada no período de Janeiro à Abril. Sendo retomada a execução no final do mês de abril/2022.

Porcentagem executada: 40%

Fonte: Departamento de Gestão da Infraestrutura da Saúde

CER II – Centro Especializado em Reabilitação à Pessoa com Deficiência

Esta obra consiste na adequação do prédio anteriormente utilizado como unidade escolar.

CER é ponto de atenção ambulatorial especializada em reabilitação que realiza diagnóstico, avaliação, orientação, estimulação precoce, bem como atendimento especializado em reabilitação, concessão, adaptação e manutenção de tecnologia assistiva, constituindo-se em referência para a rede de atenção à saúde no território. Este equipamento, atenderá duas modalidades de reabilitação.

STATUS: Retomada em abril/2022.

PREVISÃO DE CONCLUSÃO: Julho/2022.

Fonte: Departamento de Gestão da Infraestrutura da Saúde

ADEQUAÇÕES DE INFRAESTRUTURA REGIONAL II DE SAUDE - Janeiro/2022

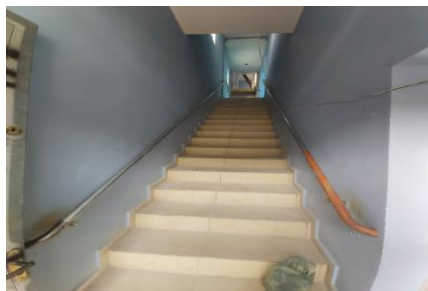

ADEQUAÇÃO DE NOVO ESPAÇO NA REGIONAL II

Colocação de Dry Wall e Pintura

Regularização de contra piso

Adequação quadro de energia



Ricardo Rui Rodrigues Rosa

Secretário da Saúde

ricardorui@guarulhos.sp.gov.br

Michael Rodrigues de Paula

Secretário Adjunto da Saúde

michaelpaula@guarulhos.sp.gov.br